Официальное Усолье

№ 19 01 июня 2018 г.

КУМИ АДМИНИСТРАЦИИ г. УСОЛЬЕ-СИБИРСКОЕ ИНФОРМИРУЕТ О РЕЗУЛЬТАТАХ ПРОДАЖИ МУНИЦИПАЛЬНОГО ИМУЩЕСТВА ПОСРЕДСТВОМ ПУБЛИЧНОГО ПРЕДЛОЖЕНИЯ

На основании протокола комиссии по приватизации, проведению торгов на право заключения договоров, предусматривающих переход прав в отношении муниципального имущества города Усолье-Сибирское, от 18.05.2018 года № 7, продажа муниципального имущества посредством публичного предложения, назначенная на 22.05.2018 года, признана несостоявшейся в связи с отсутствием заявок на участие в продаже:

Лот № 1 – нежилое помещение, расположенное на первом этаже и в подвале двухэтажного шлакоблочного жилого дома, общая площадь 106,18 кв. м (номер на поэтажном плане: 1 этаж – 1-9, подвал – 1), кадастровый (или условный) номер 38-38-12/001/2006-554, расположенное по адресу: Иркутская область, г. Усолье-Сибирское, ул. Б. Хмельницкого, д. 28,

цена первоначального предложения – 1 950 000,00 руб. (Один миллион девятьсот пятьдесят тысяч руб. 00 коп.),

цена отсечения – 975 000,00 руб. (Девятьсот семьдесят пять тысяч руб. 00 коп.);

Лот № 2 – нежилое помещение, расположенное на 1 этаже 2-этажного шлакоблочного жилого дома, общая площадь 148,99 кв. м (номер на поэтажном плане 1-34), кадастровый (или условный) номер 38:31:000000:00:25:436:001:001978820:0001:20001, расположенное по адресу: Иркутская область, г. Усолье-Сибирское, ул. Толбухина, д. 20,

цена первоначального предложения – 3 040 000,00 руб. (Три миллиона сорок тысяч руб. 00 коп.),

цена отсечения – 1 520 000,00 руб. (Один миллион пятьсот двадцать тысяч руб. 00 коп.);

Лот № 3 – нежилое помещение, расположенное на первом этаже пятиэтажного крупнопанельного жилого дома, общая площадь 177,9 кв. м, кадастровый (или условный) номер 38-38-12/011/2008-167, расположенное по адресу: Иркутская область, г. Усолье-Сибирское, ул. Толбухина, д. 29,

цена первоначального предложения – 3 200 000,00 руб. (Три миллиона двести тысяч руб. 00 коп.),

цена отсечения – 1 600 000,00 руб. (Один миллион шестьсот тысяч руб. 00 коп.);

Лот № 4 – нежилое одноэтажное кирпичное здание, с подвалом, общая площадь 101,4 кв. м, кадастровый (или условный) номер 38:31:000023:1426, расположенное по адресу: Иркутская область, г. Усолье-Сибирское, ул. Мира, д. 27, является объектом культурного наследия муниципального значения – «Усадьба Жилкина: здание магазина, склад, подвал, амбар», совместно с земельным участком с кадастровым номером 38:31:000023:548, площадью 101 кв. м, расположенным по адресу: Иркутская область, г. Усолье-Сибирское, ул. Мира, 27, разрешённое использование – условно-разрешенный вид использования: розничная продажа товаров и (или) оказание услуг,

цена первоначального предложения – 350 000,00 руб. (Триста пятьдесят тысяч руб. 00 коп.),

цена отсечения – 210 000,00 руб. (Двести десять тысяч руб. 00 коп.);

Лот № 6 – объект незавершенного строительства, общая площадь застройки 1282,8 кв. м, степень готовности объекта 46%, кадастровый (условный) номер 38:31:000004:823, расположенный по адресу: Иркутская область, г. Усолье-Сибирское, ул. Крупской, совместно с земельным участком с кадастровым номером 38:31:000004:101, площадью 33 140 кв. м, расположенным по адресу: Иркутская область, г. Усолье-Сибирское, ул. Крупской, разрешенное использование – для производственных целей,

цена первоначального предложения – 5 210 000,00 руб. (Пять миллионов двести десять тысяч руб. 00 коп.),

цена отсечения – 4 675 000,00 руб. (Четыре миллиона шестьсот семьдесят пять тысяч руб.

На основании протокола об итогах продажи от 22.05.2018 года № 2 комиссией по приватизации, проведению торгов на право заключения договоров, предусматривающих переход прав в отношении муниципального имущества города Усолье-Сибирское, подведены итоги продажи муниципального имущества посредством публичного предложения, состоявшейся 22.05.2018 года в 15-00 час. по адресу: Иркутская область, г. Усолье-Сибирское, ул. Ватутина, д. 10, актовый зал администрации города Усолье-Сибирское:

Лот № 5 – нежилое здание – назначение: нежилое здание, двухэтажное, отдельно стоящее, без подвала, полностью благоустроенное, площадь 51,1 кв. м, кадастровый номер 38:31:000022:857, расположенное по адресу: Иркутская область, г. Усолье-Сибирское, ул. Лермонтова, 2а; нежилое здание – склад арочный, назначение: нежилое здание, одноэтажное, отдельно стоящее, без подвала, площадь 390,3 кв. м, кадастровый (условный) номер 38:31:000022:825, расположенное по адресу: Иркутская область, г. Усолье-Сибирское, ул. Лермонтова, д. 2а, совместно с земельным участком с кадастровым номером 38:31:000022:67, площадью 3044 кв. м, расположенным по адресу: Иркутская область, г. Усолье-Сибирское, ул. Лермонтова, 2а, разрешенное использование – для эксплуатации производственной базы.

Участники продажи:

- Общество с ограниченной ответственностью «АкваСервис»,
- Общество с ограниченной ответственностью «Городское хозяйство».

Право приобретения муниципального имущества принадлежит участнику продажи – Обществу с ограниченной ответственностью «АкваСервис», цена сделки – 760 000,00 руб. (Семьсот шестьдесят тысяч руб. 00 коп.).

Председатель комитета Л.Р. Шаипова

КУМИ АДМИНИСТРАЦИИ г. УСОЛЬЕ-СИБИРСКОЕ ИНФОРМИРУЕТ О ПРОВЕДЕНИИ АУКЦИОНА ПО ПРОДАЖЕ МУНИЦИПАЛЬНОГО ИМУЩЕСТВА

Комитет по управлению муниципальным имуществом администрации города Усолье-Сибирское в соответствии с решением Думы города Усолье-Сибирское от 26.10.2017 года № 24/7 «Об утверждении прогнозного плана (программы) приватизации муниципального имущества города Усолье-Сибирское на 2018 год и плановый период 2019-2020 годов» с внесёнными изменениями, утверждёнными решением Думы города Усолье-Сибирское от 25.01.2018 года № 4/7, от 29.03.2018 года № 36/7, от 26.04.2018 года № 41/7, на основании протокола заседания комиссии по приватизации, проведению торгов на право заключения договоров, предусматривающих переход прав в отношении муниципального имущества города Усолье-Сибирское, от 18.05.2018 года № 9, распоряжения администрации города Усолье-Сибирское от 25.05.2018 года № 373 «Об утверждении условий приватизации муниципального имущества», 31.07.2018 года в 14-15 час. проводит аукцион, открытый по составу участников и форме подачи предложений по цене, по продаже муниципального имущества, собственником которого является муниципальное образование «город Усолье-Сибирское»:

Лот № 1

Нежилое помещение, этаж № 2, этаж № 3, номера на поэтажном плане 1-74, 75-96, общая площадь 697,4 кв. м, кадастровый (или условный) номер 38:31:000029:2049, расположенное по адресу: Иркутская область, г. Усолье-Сибирское, пр-кт Комсомольский, д. 33.

Начальная цена – 9 030 000,00 руб. (Девять миллионов тридцать тысяч руб. 00 коп.).

Размер задатка – 1 806 000,00 руб. (Один миллион восемьсот шесть тысяч руб. 00 коп.).

Шаг аукциона – 451 500,00 руб. (Четыреста пятьдесят одна тысяча пятьсот руб. 00 коп.).

Форма и срок платежа – единовременный платёж в течение одного дня с момента заключения договора купли-продажи.

Техническое состояние имущества на момент проведения оценки – объект находится в удовлетворительном состоянии, требует косметического ремонта.

Существенное условие приватизации – обеспечение беспрепятственного доступа к местам общего пользования.

Лот № 2

Нежилое одноэтажное бревенчатое здание конторы, общая площадь 144,87 кв. м, кадастровый (или условный) номер 38:31:000000:00:1685/16/В, расположенное по адресу: Иркутская область, г. Усолье-Сибирское, ул. Красноармейская, д. 16.

Совместно с объектом приватизации отчуждается земельный участок с кадастровым номером 38:31:000030:1740, площадью 300 кв. м, расположенный по адресу: Российская Федерация, Иркутская область, г. Усолье-Сибирское, ул. Красноармейская, з/у 16а, разрешенное использование – деловое управление 4.1.

Начальная цена – 176 000,00 руб. (Сто семьдесят шесть тысяч руб. 00 коп.).

Размер задатка – 35 200,00 руб. (Тридцать пять тысяч двести руб. 00 коп.).

Шаг аукциона – 8 800,00 руб. (Восемь тысяч восемьсот руб. 00 коп.).

Форма и срок платежа – единовременный платёж в течение одного дня с момента заключения договора купли-продажи.

Техническое состояние имущества на момент проведения оценки – объект находится в аварийном состоянии.

Существенное условие приватизации – обеспечение беспрепятственного доступа к местам общего пользования.

Информация о предыдущих торгах:

- 24.10.2017 года аукцион признан несостоявшимся по причине отсутствия заявок;
- 01.12.2017 года аукцион признан несостоявшимся по причине отсутствия заявок;
- 14.03.2018 года аукцион признан несостоявшимся по причине отсутствия заявок.

Сумма задатка должна быть внесена Претендентом не позднее 17-00 час. 23.07.2018 года и поступить на лицевой счёт Организатора аукциона на дату рассмотрения заявок на участие в аукционе и определения участников аукциона. Реквизиты для перечисления суммы задатка:

Получатель: комитет по финансам администрации города Усолье-Сибирское (КУМИ администрации города Усолье-Сибирское, л. с. 903.04.001.0, ИНН 3819003592, КПП 385101001), БИК 042520001, счет 40302810050045080004 в подразделении Банка России: Отделение Иркутск, г. Иркутск. Назначение платежа – задаток для участия в аукционе по продаже _____ (наименование и адрес объекта).

Факт поступления задатков от Претендентов на счёт, указанный в информационном сообщении, устанавливается Продавцом на основании соответствующей выписки (выписок) со счета Продавца. Претендент не допускается к участию в аукционе в случае, если не подтверждено поступление задатка на счет Продавца на дату рассмотрения заявок на участие в аукционе.

Данное сообщение является публичной офертой для заключения договора о задатке в соответствии со ст. 437 Гражданского кодекса Российской Федерации, а подача Претендентом заявки и перечисление задатка являются акцептом такой оферты, после чего договор о задатке считается заключенным в письменной форме.

Заявки на участие в аукционе принимаются с 8-00 час. 01.06.2018 года до 17-00 час. 23.07.2018 года (по местному времени) в рабочее время (с 8-00 час. до 17-00 час., обед с 12-00 час. до 13-00 час.) по адресу: г. Усолье-Сибирское, ул. Ватутина, 10, комитет по управлению муниципальным имуществом администрации города, каб. 37. Справки по телефону: 6-27-69.

К участию в аукционе допускаются юридические и физические лица, которые в соответствии с действующим законодательством могут быть признаны покупателями, своевременно подавшие заявки на участие в аукционе и представившие документы в соответствии с перечнем, опубликованном в информационном сообщении, и уплатившие задаток в указанный срок.

Для участия в аукционе Претенденты представляют следующие документы:

- Заявка установленного образца в 2-х экземплярах;
- Опись представленных документов в 2-х экземплярах;
- Платёжный документ, подтверждающий оплату задатка Претендентом.

Одновременно с заявкой Претенденты представляют следующие документы:

юридические лица:

- заверенные копии учредительных документов;
- документ, содержащий сведения о доле Российской Федерации, субъекта Российской Федерации или муниципального образования в уставном капитале юридического лица (реестр владельцев акций либо выписка из него или заверенное печатью юридического лица (при наличии печати) и подписанное его руководителем письмо);
- документ, который подтверждает полномочия руководителя юридического лица на осуществление действий от имени юридического лица (копия решения о назначении этого лица или о его избрании) и в соответствии с которым руководитель юридического лица обладает правом действовать от имени юридического лица без доверенности;

физические лица предъявляют документ, удостоверяющий личность, или представляют копии всех его листов.

В случае, если от имени Претендента действует его представитель по доверенности, к заявке должна быть приложена доверенность на осуществление действий от имени Претендента, оформленная в установленном порядке, или нотариально заверенная копия такой доверенности. В случае, если доверенность на осуществление действий от имени Претендента подписана лицом, уполномоченным руководителем юридического лица, заявка должна содержать также документ, подтверждающий полномочия этого лица.

Все листы документов, представляемых одновременно с заявкой, либо отдельные тома данных документов должны быть прошиты, пронумерованы, скреплены печатью Претендента (при наличии печати) (для юридического лица) и подписаны Претендентом или его представителем.

Соблюдение Претендентом указанных требований означает, что заявка и документы, представляемые одновременно с заявкой, поданы от имени Претендента. При этом ненадлежащее исполнение Претендентом требования о том, что все листы документов, представляемых одновременно с заявкой, или отдельные тома документов должны быть пронумерованы, не является основанием для отказа Претенденту в участии в аукционе.

Претендент не допускается к участию в аукционе по следующим основаниям:

- представленные документы не подтверждают право Претендента быть покупателем в соответствии с законодательством Российской Федерации;
- представлены не все документы в соответствии с перечнем, указанным в информационном сообщении (за исключением предложений по цене муниципального имущества на аукционе), или оформление указанных документов не соответствует законодательству Российской Федерации;
- заявка подана лицом, не уполномоченным Претендентом на осуществление таких действий;
- не подтверждено поступление в установленный срок задатка на счета, указанные в информационном сообщении.

Перечень оснований отказа Претенденту в участии в аукционе является исчерпывающим.

До признания Претендента участником аукциона он имеет право посредством уведомления в письменной форме отозвать зарегистрированную заявку. В случае отзыва Претендентом в установленном порядке заявки до даты окончания приема заявок поступивший от Претендента задаток подлежит возврату в срок не позднее чем пять дней со дня поступления уведомления об отзыве заявки. В случае отзыва Претендентом заявки позднее даты окончания приёма заявок задаток возвращается в порядке, установленном для участников аукциона.

Покупателями муниципального имущества могут быть любые физические и юридические лица, за исключением государственных и муниципальных унитарных предприятий, государственных и муниципальных учреждений, а также юридических лиц, в уставном капитале которых доля Российской Федерации, субъектов Российской Федерации и муниципальных образований превышает 25 процентов.

В случае, если впоследствии будет установлено, что Покупатель муниципального имущества не имел законное право на его приобретение, сделка является ничтожной. Обязанность доказать свое право на приобретение муниципального имущества возлагается на Покупателя.

Со дня приёма заявок лицо, желающее приобрести муниципальное имущество, имеет право предварительного ознакомления с информацией о подлежащем приватизации имуществе, условиями договора купли-продажи в отделе по формированию отчетности и исполнению договоров КУМИ администрации города Усолье-Сибирское (ул. Ватутина, 10, каб. 37) в рабочее время (с 8-00 час. до 17-00 час., обед с 12-00 час. до 13-00 час.).

Рассмотрение заявок на участие в аукционе и признание Претендентов участниками аукциона 27.07.2018 года в 11-00 час. Организатор аукциона рассматривает заявки и документы Претендентов, устанавливает факт поступления задатков на основании выписки (выписок) с соответствующего счёта. По результатам рассмотрения документов Организатор аукциона принимает решение о признании Претендентов участниками аукциона или об отказе в допуске Претендентов к участию в аукционе.

Претендентам на участие в аукционе необходимо 27.07.2018 года в 14-00 час. прибыть по адресу: г. Усолье-Сибирское, ул. Ватутина, 10, комитет по управлению муниципальным имуществом администрации города, каб. 37, для получения уведомления о признании участниками аукциона, либо о не допуске к участию в аукционе.

Аукцион состоится 31.07.2018 года в 14-15 час. по местному времени по адресу: г. Усолье-Сибирское, ул. Ватутина, 10, актовый зал администрации города Усолье-Сибирское.

Регистрация участников в 14-00 час.

Аукцион проводится при наличии не менее 2-х участников.

Порядок определения победителя: наивысшая цена, предложенная участником аукциона, открытого по составу участников и форме подачи предложений по цене.

Подведение итогов аукциона осуществляется в день проведения аукциона по адресу: г. Усолье-Сибирское, ул. Ватутина, 10, актовый зал администрации города.

Уведомление о признании участника аукциона победителем выдается победителю или его полномочному представителю под расписку в день подведения итогов аукциона.

Подписанный протокол об итогах аукциона является документом, удостоверяющим право победителя на заключение договора купли-продажи имущества.

Порядок заключения договора купли-продажи муниципального имущества и порядок оплаты по договору купли-продажи:

- по результатам аукциона Продавец и победитель аукциона (Покупатель) в течение 5 рабочих дней с даты подведения итогов аукциона заключают договор купли-продажи муниципального имущества в соответствии с законодательством Российской Федерации. При уклонении или отказе победителя аукциона от заключения в установленный срок договора купли-продажи он утрачивает право на заключение указанного договора и задаток ему не возвращается.
- оплата приобретаемого на аукционе муниципального имущества производится в течение одного дня с момента заключения договора купли-продажи, форма оплаты – единовременный платёж в валюте Российской Федерации путём перечисления денежных средств по следующим реквизитам:

Комитет по управлению муниципальным имуществом администрации города Усолье-Сибирское, 665452, Иркутская обл., г. Усолье-Сибирское, ул. Ватутина, д. 10. Банк получателя: ОТДЕЛЕНИЕ ИРКУТСК, г. ИРКУТСК; БИК 042520001; Получатель: УФК по Иркутской области (Комитет по управлению муниципальным имуществом), ИНН 3819003592; КПП 385101001; ОКТМО 25736000; р/сч 40101810900000010001; КБК 90311402043040000410. Назначение платежа – оплата по Договору купли-продажи №____от «____» _____2018 года.

Ответственность Покупателя в случае его отказа или уклонения от оплаты Имущества в установленные сроки предусматривается в соответствии с законодательством Российской Федерации в договоре купли-продажи имущества.

Передача муниципального имущества и оформление права собственности на него осуществляются в соответствии с законодательством Российской Федерации и договором купли-продажи не позднее чем через 30 дней после дня полной оплаты имущества.

Суммы задатков возвращаются участникам аукциона, за исключением его победителя, в течение пяти дней с даты подведения итогов аукциона. Задаток, внесённый победителем аукциона, засчитывается в счёт оплаты приобретаемого имущества по договору купли-продажи.

В соответствии с п. 3 ст. 161 Налогового кодекса Российской Федерации (часть вторая) от 05.08.2000 года № 117-ФЗ (в редакции Федерального закона от 26.11.2008 года № 224-ФЗ) при реализации (передаче) на территории Российской Федерации муниципального имущества, не закрепленного за муниципальными предприятиями и учреждениями, составляющего муниципальную казну соответствующего муниципального образования, налоговая база определяется как сумма дохода от реализации (передачи) этого имущества с учетом налога. При этом налоговая база определяется отдельно при совершении каждой операции по реализации (передаче) указанного имущества. В этом случае налоговыми агентами признаются покупатели (получатели) указанного имущества, за исключением физических лиц, не являющихся индивидуальными предпринимателями. Указанные лица обязаны исчислить расчетным методом, удержать из выплачиваемых доходов и уплатить в бюджет соответствующую сумму налога.

Для покупателей-юридических лиц налог на добавленную стоимость перечисляется самостоятельно в установленном действующим законодательством порядке.

Для покупателей-физических лиц стоимость проданного объекта в договоре купли-продажи увеличивается на размер налоговых платежей, применив ставку 18%.

С настоящим информационным сообщением, бланком заявки на участие в открытом аукционе по продаже муниципального имущества можно ознакомиться на официальном сайте торгов www.torgi.gov.ru, официальном сайте муниципального образования «город Усолье-Сибирское» http://usolie-sibirskoe.ru/КУМИ/Имущество/Аукционы (конкурсы) по приватизации.

ЗАЯВКА
на участие в открытом аукционе по продаже муниципального имущества

_____(далее - Претендент),
(для юридического лица - полное наименование, для физического лица – ФИО)
в лице _____,
(для юридического лица, доверенного лица)
действующего на основании_____
_____
(для юридического лица - юридический адрес (местонахождение),
_____
для физического лица - паспортные данные, адрес (место жительства)
_____
_____
_____
ИНН_____
Номер телефона_____
Реквизиты для возврата задатка:
Наименование банка_____
Кор. счет банка_____
ИНН банка_____
КПП банка_____
БИК_____
Рас. счёт получателя_____
Получатель_____

1. Ознакомившись с информационным сообщением опубликованном в газете «Официальное Усолье», на официальном сайте torgi.gov.ru 01.06.2018 года, о проведении аукциона по продаже муниципального имущества_____
_____,
(полное наименование объекта аукциона и характеризующие его данные)
а также изучив объект аукциона, прошу принять настоящую заявку на участие в продаже указанного имущества.

2. Гарантирую достоверность сведений, указанных в заявке и приложенных к ней документах, и подтверждаю право организатора продажи запрашивать в уполномоченных органах и организациях информацию, подтверждающую представленные сведения.

3. Претендент осведомлен о состоянии объекта аукциона, порядке и сроках отзыва настоящей заявки, праве организатора аукциона отказаться от проведения продажи в сроки, установленные законодательством, и согласен с тем, что организатор не несёт ответственности за ущерб, который может быть причинен Претенденту отменой аукциона, если данные действия предусмотрены федеральным законодательством и иными нормативными правовыми актами.

4. В случае признания победителем аукциона, Претендент принимает следующие обязательства:

- заключить с комитетом по управлению муниципальным имуществом администрации города Усолье-Сибирское договор купли-продажи в течение 5 рабочих дней с даты подведения итогов аукциона;
- уплатить комитету по управлению муниципальным имуществом администрации города Усолье-Сибирское продажную цену Имущества, установленную по результатам аукциона, в сроки, определяемые договором купли-продажи;
- нести имущественную ответственность за уклонение или прямой отказ от заключения договора купли-продажи, а также неуплату продажной цены Имущества в порядке и сроки, установленные действующим законодательством.

Настоящая заявка и указанные в ней обязательства являются односторонней сделкой Претендента.

Приложение: опись документов на ____ лист___ и документы согласно описи на ___ листах.

Претендент (его полномочный представитель): _____ _____
(подпись) (ФИО)

МП

«_____»_____ 2018 года

Заявка принята Организатором аукциона

Время и дата принятия заявки:_____ час. _____ мин.

«____»_____2018 года

Регистрационный номер заявки: №_____

Подпись уполномоченного лица Организатора аукциона

_____ /_____/

Председатель комитета Л.Р. Шаипова

КУМИ АДМИНИСТРАЦИИ г. УСОЛЬЕ-СИБИРСКОЕ ИНФОРМИРУЕТ О ПРОВЕДЕНИИ АУКЦИОНА ПО ПРОДАЖЕ МУНИЦИПАЛЬНОГО ИМУЩЕСТВА

Комитет по управлению муниципальным имуществом администрации города Усолье-Сибирское в соответствии с решением Думы города Усолье-Сибирское от 26.10.2017 года № 24/7 «Об утверждении прогнозного плана (программы) приватизации муниципального имущества города Усолье-Сибирское на 2018 год и плановый период 2019-2020 годов» с внесёнными изменениями, утверждёнными решением Думы города Усолье-Сибирское от 25.01.2018 года № 4/7, от 29.03.2018 года № 36/7, от 26.04.2018 года № 41/7, на основании протокола заседания комиссии по приватизации, проведению торгов на право заключения договоров, предусматривающих переход прав в отношении муниципального имущества города Усолье-Сибирское, от 18.05.2018 года № 9, распоряжения администрации города Усолье-Сибирское от 25.05.2018 года № 373 «Об утверждении условий приватизации муниципального имущества», 31.07.2018 года в 14-15 час. проводит аукцион, открытый по составу участников и форме подачи предложений по цене, по продаже муниципального имущества, собственником которого является муниципальное образование «город Усолье-Сибирское»:

Лот № 1

Нежилое помещение, этаж № 2, этаж № 3, номера на поэтажном плане 1-74, 75-96, общая площадь 697,4 кв. м, кадастровый (или условный) номер 38:31:000029:2049, расположенное по адресу: Иркутская область, г. Усолье-Сибирское, пр-кт Комсомольский, д. 33.

Начальная цена – 9 030 000,00 руб. (Девять миллионов тридцать тысяч руб. 00 коп.).

Размер задатка – 1 806 000,00 руб. (Один миллион восемьсот шесть тысяч руб. 00 коп.).

Шаг аукциона – 451 500,00 руб. (Четыреста пятьдесят одна тысяча пятьсот руб. 00 коп.).

Форма и срок платежа – единовременный платёж в течение одного дня с момента заключения договора купли-продажи.

Техническое состояние имущества на момент проведения оценки – объект находится в удовлетворительном состоянии, требует косметического ремонта.

Существенное условие приватизации – обеспечение беспрепятственного доступа к местам общего пользования.

Лот № 2

Нежилое одноэтажное бревенчатое здание конторы, общая площадь 144,87 кв. м, кадастровый (или условный) номер 38:31:000000:00:1685/16/В, расположенное по адресу: Иркутская область, г. Усолье-Сибирское, ул. Красноармейская, д. 16.

Совместно с объектом приватизации отчуждается земельный участок с кадастровым номером 38:31:000030:1740, площадью 300 кв. м, расположенный по адресу: Российская Федерация, Иркутская область, г. Усолье-Сибирское, ул. Красноармейская, з/у 16а, разрешенное использование – деловое управление 4.1.

Начальная цена – 176 000,00 руб. (Сто семьдесят шесть тысяч руб. 00 коп.).

Размер задатка – 35 200,00 руб. (Тридцать пять тысяч двести руб. 00 коп.).

Шаг аукциона – 8 800,00 руб. (Восемь тысяч восемьсот руб. 00 коп.).

Форма и срок платежа – единовременный платёж в течение одного дня с момента заключения договора купли-продажи.

Техническое состояние имущества на момент проведения оценки – объект находится в аварийном состоянии.

Существенное условие приватизации – обеспечение беспрепятственного доступа к местам общего пользования.

Информация о предыдущих торгах:

- 24.10.2017 года аукцион признан несостоявшимся по причине отсутствия заявок;
- 01.12.2017 года аукцион признан несостоявшимся по причине отсутствия заявок;
- 14.03.2018 года аукцион признан несостоявшимся по причине отсутствия заявок.

Сумма задатка должна быть внесена Претендентом не позднее 17-00 час. 23.07.2018 года и поступить на лицевой счёт Организатора аукциона на дату рассмотрения заявок на участие в аукционе и определения участников аукциона. Реквизиты для перечисления суммы задатка:

Получатель: комитет по финансам администрации города Усолье-Сибирское (КУМИ администрации города Усолье-Сибирское, л. с. 903.04.001.0, ИНН 3819003592, КПП 385101001), БИК 042520001, счет 40302810050045080004 в подразделении Банка России: Отделение Иркутск, г. Иркутск. Назначение платежа – задаток для участия в аукционе по продаже _____ (наименование и адрес объекта).

Факт поступления задатков от Претендентов на счёт, указанный в информационном сообщении, устанавливается Продавцом на основании соответствующей выписки (выписок) со счета Продавца. Претендент не допускается к участию в аукционе в случае, если не подтверждено поступление задатка на счет Продавца на дату рассмотрения заявок на участие в аукционе.

Данное сообщение является публичной офертой для заключения договора о задатке в соответствии со ст. 437 Гражданского кодекса Российской Федерации, а подача Претендентом заявки и перечисление задатка являются акцептом такой оферты, после чего договор о задатке считается заключенным в письменной форме.

Заявки на участие в аукционе принимаются с 8-00 час. 01.06.2018 года до 17-00 час. 23.07.2018 года (по местному времени) в рабочее время (с 8-00 час. до 17-00 час., обед с 12-00 час. до 13-00 час.) по адресу: г. Усолье-Сибирское, ул. Ватутина, 10, комитет по управлению муниципальным имуществом администрации города, каб. 37. Справки по телефону: 6-27-69.

К участию в аукционе допускаются юридические и физические лица, которые в соответствии с действующим законодательством могут быть признаны покупателями, своевременно подавшие заявки на участие в аукционе и представившие документы в соответствии с перечнем, опубликованном в информационном сообщении, и уплатившие задаток в указанный срок.

Для участия в аукционе Претенденты представляют следующие документы:

- Заявка установленного образца в 2-х экземплярах;
- Опись представленных документов в 2-х экземплярах;
- Платёжный документ, подтверждающий оплату задатка Претендентом.

Одновременно с заявкой Претенденты представляют следующие документы:

юридические лица:

- заверенные копии учредительных документов;
- документ, содержащий сведения о доле Российской Федерации, субъекта Российской Федерации или муниципального образования в уставном капитале юридического лица (реестр владельцев акций либо выписка из него или заверенное печатью юридического лица (при наличии печати) и подписанное его руководителем письмо);
- документ, который подтверждает полномочия руководителя юридического лица на осуществление действий от имени юридического лица (копия решения о назначении этого лица или о его избрании) и в соответствии с которым руководитель юридического лица обладает правом действовать от имени юридического лица без доверенности;

физические лица предъявляют документ, удостоверяющий личность, или представляют копии всех его листов.

В случае, если от имени Претендента действует его представитель по доверенности, к заявке должна быть приложена доверенность на осуществление действий от имени Претендента, оформленная в установленном порядке, или нотариально заверенная копия такой доверенности. В случае, если доверенность на осуществление действий от имени Претендента подписана лицом, уполномоченным руководителем юридического лица, заявка должна содержать также документ, подтверждающий полномочия этого лица.

Все листы документов, представляемых одновременно с заявкой, либо отдельные тома данных документов должны быть прошиты, пронумерованы, скреплены печатью Претендента (при наличии печати) (для юридического лица) и подписаны Претендентом или его представителем.

Соблюдение Претендентом указанных требований означает, что заявка и документы, представляемые одновременно с заявкой, поданы от имени Претендента. При этом ненадлежащее исполнение Претендентом требования о том, что все листы документов, представляемых одновременно с заявкой, или отдельные тома документов должны быть пронумерованы, не является основанием для отказа Претенденту в участии в аукционе.

Претендент не допускается к участию в аукционе по следующим основаниям:

- представленные документы не подтверждают право Претендента быть покупателем в соответствии с законодательством Российской Федерации;
- представлены не все документы в соответствии с перечнем, указанным в информационном сообщении (за исключением предложений по цене муниципального имущества на аукционе), или оформление указанных документов не соответствует законодательству Российской Федерации;
- заявка подана лицом, не уполномоченным Претендентом на осуществление таких действий;
- не подтверждено поступление в установленный срок задатка на счета, указанные в информационном сообщении.

Перечень оснований отказа Претенденту в участии в аукционе является исчерпывающим.

До признания Претендента участником аукциона он имеет право посредством уведомления в письменной форме отозвать зарегистрированную заявку. В случае отзыва Претендентом в установленном порядке заявки до даты окончания приема заявок поступивший от Претендента задаток подлежит возврату в срок не позднее чем пять дней со дня поступления уведомления об отзыве заявки. В случае отзыва Претендентом заявки позднее даты окончания приёма заявок задаток возвращается в порядке, установленном для участников аукциона.

Покупателями муниципального имущества могут быть любые физические и юридические лица, за исключением государственных и муниципальных унитарных предприятий, государственных и муниципальных учреждений, а также юридических лиц, в уставном капитале которых доля Российской Федерации, субъектов Российской Федерации и муниципальных образований превышает 25 процентов.

В случае, если впоследствии будет установлено, что Покупатель муниципального имущества не имел законное право на его приобретение, сделка является ничтожной. Обязанность доказать свое право на приобретение муниципального имущества возлагается на Покупателя.

Со дня приёма заявок лицо, желающее приобрести муниципальное имущество, имеет право предварительного ознакомления с информацией о подлежащем приватизации имуществе, условиями договора купли-продажи в отделе по формированию отчетности и исполнению договоров КУМИ администрации города Усолье-Сибирское (ул. Ватутина, 10, каб. 37) в рабочее время (с 8-00 час. до 17-00 час., обед с 12-00 час. до 13-00 час.).

Рассмотрение заявок на участие в аукционе и признание Претендентов участниками аукциона 27.07.2018 года в 11-00 час. Организатор аукциона рассматривает заявки и документы Претендентов, устанавливает факт поступления задатков на основании выписки (выписок) с соответствующего счёта. По результатам рассмотрения документов Организатор аукциона принимает решение о признании Претендентов участниками аукциона или об отказе в допуске Претендентов к участию в аукционе.

Претендентам на участие в аукционе необходимо 27.07.2018 года в 14-00 час. прибыть по адресу: г. Усолье-Сибирское, ул. Ватутина, 10, комитет по управлению муниципальным имуществом администрации города, каб. 37, для получения уведомления о признании участниками аукциона, либо о не допуске к участию в аукционе.

Аукцион состоится 31.07.2018 года в 14-15 час. по местному времени по адресу: г. Усолье-Сибирское, ул. Ватутина, 10, актовый зал администрации города Усолье-Сибирское.

Регистрация участников в 14-00 час.

Аукцион проводится при наличии не менее 2-х участников.

Порядок определения победителя: наивысшая цена, предложенная участником аукциона, открытого по составу участников и форме подачи предложений по цене.

Подведение итогов аукциона осуществляется в день проведения аукциона по адресу: г. Усолье-Сибирское, ул. Ватутина, 10, актовый зал администрации города.

Уведомление о признании участника аукциона победителем выдается победителю или его полномочному представителю под расписку в день подведения итогов аукциона.

Подписанный протокол об итогах аукциона является документом, удостоверяющим право победителя на заключение договора купли-продажи имущества.

Порядок заключения договора купли-продажи муниципального имущества и порядок оплаты по договору купли-продажи:

- по результатам аукциона Продавец и победитель аукциона (Покупатель) в течение 5 рабочих дней с даты подведения итогов аукциона заключают договор купли-продажи муниципального имущества в соответствии с законодательством Российской Федерации. При уклонении или отказе победителя аукциона от заключения в установленный срок договора купли-продажи он утрачивает право на заключение указанного договора и задаток ему не возвращается.
- оплата приобретаемого на аукционе муниципального имущества производится в течение одного дня с момента заключения договора купли-продажи, форма оплаты – единовременный платёж в валюте Российской Федерации путём перечисления денежных средств по следующим реквизитам:

Комитет по управлению муниципальным имуществом администрации города Усолье-Сибирское, 665452, Иркутская обл., г. Усолье-Сибирское, ул. Ватутина, д. 10. Банк получателя: ОТДЕЛЕНИЕ ИРКУТСК, г. ИРКУТСК; БИК 042520001; Получатель: УФК по Иркутской области (Комитет по управлению муниципальным имуществом), ИНН 3819003592; КПП 385101001; ОКТМО 25736000; р/сч 40101810900000010001; КБК 90311402043040000410. Назначение платежа – оплата по Договору купли-продажи №____от «____» _____2018 года.

Ответственность Покупателя в случае его отказа или уклонения от оплаты Имущества в установленные сроки предусматривается в соответствии с законодательством Российской Федерации в договоре купли-продажи имущества.

Передача муниципального имущества и оформление права собственности на него осуществляются в соответствии с законодательством Российской Федерации и договором купли-продажи не позднее чем через 30 дней после дня полной оплаты имущества.

Суммы задатков возвращаются участникам аукциона, за исключением его победителя, в течение пяти дней с даты подведения итогов аукциона. Задаток, внесённый победителем аукциона, засчитывается в счёт оплаты приобретаемого имущества по договору купли-продажи.

В соответствии с п. 3 ст. 161 Налогового кодекса Российской Федерации (часть вторая) от 05.08.2000 года № 117-ФЗ (в редакции Федерального закона от 26.11.2008 года № 224-ФЗ) при реализации (передаче) на территории Российской Федерации муниципального имущества, не закрепленного за муниципальными предприятиями и учреждениями, составляющего муниципальную казну соответствующего муниципального образования, налоговая база определяется как сумма дохода от реализации (передачи) этого имущества с учетом налога. При этом налоговая база определяется отдельно при совершении каждой операции по реализации (передаче) указанного имущества. В этом случае налоговыми агентами признаются покупатели (получатели) указанного имущества, за исключением физических лиц, не являющихся индивидуальными предпринимателями. Указанные лица обязаны исчислить расчетным методом, удержать из выплачиваемых доходов и уплатить в бюджет соответствующую сумму налога.

Для покупателей-юридических лиц налог на добавленную стоимость перечисляется самостоятельно в установленном действующим законодательством порядке.

Для покупателей-физических лиц стоимость проданного объекта в договоре купли-продажи увеличивается на размер налоговых платежей, применив ставку 18%.

С настоящим информационным сообщением, бланком заявки на участие в открытом аукционе по продаже муниципального имущества можно ознакомиться на официальном сайте торгов www.torgi.gov.ru, официальном сайте муниципального образования «город Усолье-Сибирское» http://usolie-sibirskoe.ru/КУМИ/Имущество/Аукционы (конкурсы) по приватизации.

ЗАЯВКА
на участие в открытом аукционе по продаже муниципального имущества

_____(далее - Претендент),
(для юридического лица - полное наименование, для физического лица – ФИО)

в лице _____,
(для юридического лица, доверенного лица)

действующего на основании_____

_____

(для юридического лица - юридический адрес (местонахождение),

_____

для физического лица - паспортные данные, адрес (место жительства)

ИНН_____

Номер телефона_____

Реквизиты для возврата задатка:

Наименование банка_____

Кор. счет банка_____

ИНН банка_____

КПП банка_____

БИК_____

Рас. счёт получателя_____

Получатель_____

1. Ознакомившись с информационным сообщением опубликованном в газете «Официальное Усолье», на официальном сайте torgi.gov.ru 01.06.2018 года, о проведении аукциона по продаже муниципального имущества_____,
(полное наименование объекта аукциона и характеризующие его данные)

а также изучив объект аукциона, прошу принять настоящую заявку на участие в продаже указанного имущества.

2. Гарантирую достоверность сведений, указанных в заявке и приложенных к ней документах, и подтверждаю право организатора продажи запрашивать в уполномоченных органах и организациях информацию, подтверждающую представленные сведения.

3. Претендент осведомлен о состоянии объекта аукциона, порядке и сроках отзыва настоящей заявки, праве организатора аукциона отказаться от проведения продажи в сроки, установленные законодательством, и согласен с тем, что организатор не несёт ответственности за ущерб, который может быть причинен Претенденту отменой аукциона, если данные действия предусмотрены федеральным законодательством и иными нормативными правовыми актами.

4. В случае признания победителем аукциона, Претендент принимает следующие обязательства:

- заключить с комитетом по управлению муниципальным имуществом администрации города Усолье-Сибирское договор купли-продажи в течение 5 рабочих дней с даты подведения итогов аукциона;
- уплатить комитету по управлению муниципальным имуществом администрации города Усолье-Сибирское продажную цену Имущества, установленную по результатам аукциона, в сроки, определяемые договором купли-продажи;
- нести имущественную ответственность за уклонение или прямой отказ от заключения договора купли-продажи, а также неуплату продажной цены Имущества в порядке и сроки, установленные действующим законодательством.

Настоящая заявка и указанные в ней обязательства являются односторонней сделкой Претендента.

Приложение: опись документов на ____ лист___ и документы согласно описи на ___ листах.

Претендент (его полномочный представитель): _____ _____
(подпись) (ФИО)

МП

«_____»_____ 2018 года

Заявка принята Организатором аукциона

Время и дата принятия заявки:_____ час. _____ мин.

«____»_____2018 года

Регистрационный номер заявки: №_____

Подпись уполномоченного лица Организатора аукциона

_____ /_____/

Председатель комитета Л.Р. Шаипова

КУМИ АДМИНИСТРАЦИИ г. УСОЛЬЕ-СИБИРСКОЕ ИНФОРМИРУЕТ О ПРОДАЖЕ МУНИЦИПАЛЬНОГО ИМУЩЕСТВА ПОСРЕДСТВОМ ПУБЛИЧНОГО ПРЕДЛОЖЕНИЯ

Комитет по управлению муниципальным имуществом администрации города Усолье-Сибирское в соответствии с решением Думы города Усолье-Сибирское от 26.10.2017 года № 24/7 «Об утверждении прогнозного плана (программы) приватизации муниципального имущества города Усолье-Сибирское на 2018 год и плановый период 2019-2020 годов» с внесёнными изменениями, утверждёнными решениями Думы города Усолье-Сибирское от 25.01.2018 года № 4/7, от 29.03.2018 года № 36/7, от 26.04.2018 года № 41/7, на основании протокола заседания комиссии по приватизации, проведению торгов на право заключения договоров, предусматривающих переход прав в отношении муниципального имущества города Усолье-Сибирское, от 18.05.2018 года № 8, распоряжения администрации города Усолье-Сибирское от 25.05.2018 года № 372 «Об утверждении условий приватизации муниципального имущества», 31.07.2018 года в 14-00 час. проводит продажу муниципального имущества, собственником которого является муниципальное образование «город Усолье-Сибирское», посредством публичного предложения:

Лот № 1

Нежилое помещение, расположенное на 1 этаже 2-этажного шлакоблочного жилого дома, общая площадь 148,99 кв. м (номер на поэтажном плане 1-34), кадастровый (или условный) номер 38:31:000000:00:25:436:001:001978820:0001 :20001, расположенное по адресу: Иркутская область, г. Усолье-Сибирское, ул. Толбухина, д. 20.

Цена первоначального предложения – 3 040 000,00 руб. (Три миллиона сорок тысяч руб. 00 коп.).

Цена отсечения – 1 520 000,00 руб. (Один миллион пятьсот двадцать тысяч руб. 00 коп.).

Размер задатка – 608 000,00 руб. (Шестьсот восемь тысяч руб. 00 коп.).

Шаг понижения – 304 000,00 руб. (Триста четыре тысячи руб. 00 коп.).

Шаг аукциона – 152 000,00 руб. (Сто пятьдесят две тысячи руб. 00 коп.).

Форма и срок платежа – единовременный платёж в течение одного дня с момента заключения договора купли-продажи.

Существенное условие приватизации – обеспечение беспрепятственного доступа к местам общего пользования.

Техническое состояние имущества на момент проведения оценки – объект находится в удовлетворительном состоянии, требует косметического ремонта.

Информация о предыдущих торгах:

- 04.10.2016 года аукцион признан несостоявшимся по причине отсутствия заявок;
- 11.11.2016 года аукцион признан несостоявшимся по причине отсутствия заявок;
- 16.12.2016 года аукцион признан несостоявшимся по причине отсутствия заявок;
- 06.09.2017 года аукцион признан несостоявшимся по причине отсутствия заявок;
- 24.10.2017 года аукцион признан несостоявшимся по причине отсутствия заявок;
- 22.12.2017 года продажа посредством публичного предложения признана несостоявшейся;
- 14.03.2018 года аукцион признан несостоявшимся по причине отсутствия заявок;
- 18.05.2018 года продажа посредством публичного предложения признана несостоявшейся.

Сумма задатка должна быть внесена Претендентом не позднее 17-00 час. 23.07.2018 года и поступить на лицевой счёт Организатора продажи муниципального имущества на дату рассмотрения заявок на участие в продаже и определения участников продажи. Реквизиты для перечисле-

Официальное Усолье

Учредитель: Администрация города Усолье-Сибирское

Ответственный за выпуск: О.Н. Андреева

Издатель: Администрация города Усолье-Сибирское

Адрес редакции: г.Усолье-Сибирское, ул.Ватутина,10. Телефон для справок: 6-22-55

Распространяется бесплатно.

Газета отпечатана с готовых оригинал-макетов

Подписано в печать: 31.05.2018

Тираж 2000 экз.

Заказ №_____

ния суммы задатка:

Получатель: комитет по финансам администрации города Усолье-Сибирское (КУМИ администрации города Усолье-Сибирское, л. с. 903.04.001.0, ИНН 3819003592, КПП 385101001), БИК 042520001, счет 40302810050045080004 в подразделении Банка России: Отделение Иркутск, г. Иркутск. Назначение платежа – задаток для участия в продаже муниципального имущества Лот № ____ _____ (наименование и адрес объекта).

Факт поступления задатков от Претендентов на счёт, указанный в информационном сообщении, устанавливается Продавцом на основании соответствующей выписки (выписок) со счета Продавца. Претендент не допускается к участию в продаже муниципального имущества в случае, если не подтверждено поступление задатка на счет Продавца на дату рассмотрения заявок на участие в продаже.

Данное сообщение является публичной офертой для заключения договора о задатке в соответствии со ст. 437 Гражданского кодекса Российской Федерации, а подача Претендентом заявки и перечисление задатка являются акцептом такой оферты, после чего договор о задатке считается заключенным в письменной форме.

Заявки на участие в продаже муниципального имущества принимаются с 8-00 час. 01.06.2018 года до 17-00 час. 23.07.2018 года (по местному времени) в рабочее время (с 8-00 час. до 17-00 час., обед с 12-00 час. до 13-00 час.) по адресу: г. Усолье-Сибирское, ул. Ватутина, 10, комитет по управлению муниципальным имуществом администрации города, каб. 37. Справки по телефону: 6-27-69.

К участию в продаже муниципального имущества допускаются юридические и физические лица, которые в соответствии с действующим законодательством могут быть признаны покупателями, своевременно подавшие заявки на участие в продаже и представившие документы в соответствии с перечнем, опубликованном в информационном сообщении, и уплатившие задаток в указанный срок.

Для участия в продаже муниципального имущества Претенденты представляют следующие документы:

- Заявка установленного образца в 2-х экземплярах;
- Опись представленных документов в 2-х экземплярах;
- Платёжный документ, подтверждающий оплату задатка Претендентом.

Одновременно с заявкой Претенденты представляют следующие документы:

юридические лица:

- заверенные копии учредительных документов;
- документ, содержащий сведения о доле Российской Федерации, субъекта Российской Федерации или муниципального образования в уставном капитале юридического лица (реестр владельцев акций либо выписка из него или заверенное печатью юридического лица (при наличии печати) и подписанное его руководителем письмо);
- документ, который подтверждает полномочия руководителя юридического лица на осуществление действий от имени юридического лица (копия решения о назначении этого лица или о его избрании) и в соответствии с которым руководитель юридического лица обладает правом действовать от имени юридического лица без доверенности;

физические лица предъявляют документ, удостоверяющий личность, или представляют копии всех его листов.

В случае, если от имени Претендента действует его представитель по доверенности, к заявке должна быть приложена доверенность на осуществление действий от имени Претендента, оформленная в установленном порядке, или нотариально заверенная копия такой доверенности. В случае, если доверенность на осуществление действий от имени Претендента подписана лицом, уполномоченным руководителем юридического лица, заявка должна содержать также документ, подтверждающий полномочия этого лица.

Все листы документов, представляемых одновременно с заявкой, либо отдельные тома данных документов должны быть прошиты, пронумерованы, скреплены печатью Претендента (при наличии печати) (для юридического лица) и подписаны Претендентом или его представителем.

Соблюдение Претендентом указанных требований означает, что заявка и документы, представляемые одновременно с заявкой, поданы от имени Претендента. При этом ненадлежащее исполнение Претендентом требования о том, что все листы документов, представляемых одновременно с заявкой, или отдельные тома документов должны быть пронумерованы, не является основанием для отказа Претенденту в участии в продаже муниципального имущества.

Претендент не допускается к участию в продаже муниципального имущества по следующим основаниям:

- представленные документы не подтверждают право Претендента быть покупателем в соответствии с законодательством Российской Федерации;
- представлены не все документы в соответствии с перечнем, указанным в информационном сообщении (за исключением предложений по цене муниципального имущества на аукционе), или оформление указанных документов не соответствует законодательству Российской Федерации;
- заявка подана лицом, не уполномоченным Претендентом на осуществление таких действий;
- не подтверждено поступление в установленный срок задатка на счета, указанные в информационном сообщении.

Перечень оснований отказа Претенденту в участии в продаже муниципального имущества является исчерпывающим.

До признания Претендента участником продажи муниципального имущества он имеет право посредством уведомления в письменной форме отозвать зарегистрированную заявку. В случае отзыва Претендентом в установленном порядке заявки до даты окончания приема заявок поступивший от Претендента задаток подлежит возврату в срок не позднее чем пять дней со дня поступления уведомления об отзыве заявки. В случае отзыва Претендентом заявки позднее даты окончания приёма заявок задаток возвращается в порядке, установленном для участников продажи муниципального имущества.

Покупателями муниципального имущества могут быть любые физические и юридические лица, за исключением государственных и муниципальных унитарных предприятий, государственных и муниципальных учреждений, а также юридических лиц, в уставном капитале которых доля Российской Федерации, субъектов Российской Федерации и муниципальных образований превышает 25 процентов.

В случае, если впоследствии будет установлено, что Покупатель муниципального имущества не имел законное право на его приобретение, сделка является ничтожной. Обязанность доказать свое право на приобретение муниципального имущества возлагается на Покупателя.

Со дня приёма заявок лицо, желающее приобрести муниципальное имущество, имеет право предварительного ознакомления с информацией о подлежащем приватизации имуществе, условиях договора купли-продажи в отделе по формированию отчетности и исполнению договоров КУМИ администрации города Усолье-Сибирское (ул. Ватутина, 10, каб. 37) в рабочее время (с 8-00 час. до 17-00 час., обед с 12-00 час. до 13-00 час.).

Рассмотрение заявок на участие в продаже и признание Претендентов участниками продажи 27.07.2018 года в 11-00 час. Организатор продажи рассматривает заявки и документы Претендентов, устанавливает факт поступления задатков на основании выписки (выписок) с соответствующего счёта. По результатам рассмотрения документов Организатор продажи принимает решение о признании Претендентов участниками продажи или об отказе в допуске Претендентов к участию в продаже.

Претендентам на участие в продаже необходимо 27.07.2018 года в 14-00 час. прибыть по адресу: г. Усолье-Сибирское, ул. Ватутина, 10, комитет по управлению муниципальным имуществом администрации города, каб. 37, для получения уведомления о признании участниками продажи муниципального имущества, либо о не допуске к участию в продаже.

Продажа муниципального имущества состоится 31.07.2018 года в 14-00 час. по местному времени по адресу: г. Усолье-Сибирское, ул. Ватутина, 10, актовый зал администрации города Усолье-Сибирское.

Регистрация участников в 13-45 час.

Продажа муниципального имущества проводится при наличии не менее 2-х участников.

Право приобретения муниципального имущества принадлежит участнику продажи посредством публичного предложения, который подтвердил цену первоначального предложения или цену предложения, сложившуюся на соответствующем «шаге понижения», при отсутствии предложений других участников продажи имущества посредством публичного предложения.

В случае, если несколько участников продажи имущества посредством публичного предложения подтверждают цену первоначального предложения или цену предложения, сложившуюся на одном из «шагов понижения», для всех участников продажи имущества посредством публичного предложения проводится аукцион по установленным правилам проведения аукциона, предусматривающим открытую форму подачи предложения о цене имущества. Начальной ценой муниципального имущества на таком аукционе является цена первоначального предложения или цена предложения, сложившаяся на определенном «шаге понижения».

В случае, если участники такого аукциона не заявляют предложения о цене, превышающей начальную цену муниципального имущества, право его приобретения принадлежит участнику аукциона, который первым подтвердил начальную цену муниципального имущества.

Подведение итогов продажи муниципального имущества осуществляется в день проведения продажи по адресу: г. Усолье-Сибирское, ул. Ватутина, 10, актовый зал администрации города.

Уведомление о признании участника продажи победителем выдается победителю или его полномочному представителю под расписку в день подведения итогов аукциона.

Подписанный протокол об итогах продажи муниципального имущества является документом, удостоверяющим право победителя на заключение договора купли-продажи имущества.

Порядок заключения договора купли-продажи муниципального имущества и порядок оплаты по договору купли-продажи:

- по результатам продажи муниципального имущества Продавец и победитель продажи (Покупатель) в течение 5 рабочих дней с даты подведения итогов продажи заключают договор купли-продажи муниципального имущества в соответствии с законодательством Российской Федерации. При уклонении или отказе победителя продажи муниципального имущества от заключения в установленный срок договора купли-продажи он утрачивает право на заключение указанного договора и задаток ему не возвращается.
- оплата приобретаемого на продаже муниципального имущества производится в течение одного дня с момента заключения договора купли-продажи, форма оплаты – единовременный платёж в валюте Российской Федерации путём перечисления денежных средств по следующим реквизитам:

Комитет по управлению муниципальным имуществом администрации города Усолье-Сибирское, 665452, Иркутская обл., г. Усолье-Сибирское, ул. Ватутина, д. 10. Банк получателя: ОТДЕЛЕНИЕ ИРКУТСК, г. ИРКУТСК; БИК 042520001; Получатель: УФК по Иркутской области (Комитет по управлению муниципальным имуществом), ИНН 3819003592; КПП 385101001; ОКТМО 25736000; р/сч 40101810900000010001; КБК 90311402043040000410. Назначение платежа – оплата по Договору купли-продажи №____от «____» _____2018 года.

Ответственность Покупателя в случае его отказа или уклонения от оплаты Имущества в установленные сроки предусматривается в соответствии с законодательством Российской Федерации в договоре купли-продажи имущества.

Передача муниципального имущества и оформление права собственности на него осуществляются в соответствии с законодательством Российской Федерации и договором купли-продажи не позднее чем через 30 дней после дня полной оплаты имущества.

Суммы задатков возвращаются участникам продажи муниципального имущества, за исключением его победителя, в течение пяти дней с даты подведения итогов продажи. Задаток, внесённый победителем продажи, засчитывается в счёт оплаты приобретаемого имущества по договору купли-продажи.

В соответствии с п. 3 ст. 161 Налогового кодекса Российской Федерации (часть вторая) от 05.08.2000 года № 117-ФЗ (в редакции Федерального закона от 26.11.2008 года № 224-ФЗ) при реализации (передаче) на территории Российской Федерации муниципального имущества, не закрепленного за муниципальными предприятиями и учреждениями, составляющего муниципальную казну соответствующего муниципального образования, налоговая база определяется как сумма дохода от реализации (передачи) этого имущества с учетом налога. При этом налоговая база определяется отдельно при совершении каждой операции по реализации (передаче) указанного имущества. В этом случае налоговыми агентами признаются покупатели (получатели) указанного имущества, за исключением физических лиц, не являющихся индивидуальными предпринимателями. Указанные лица обязаны исчислить расчетным методом, удержать из выплачиваемых доходов и уплатить в бюджет соответствующую сумму налога.

Для покупателей-юридических лиц налог на добавленную стоимость перечисляется самостоятельно в установленном действующим законодательством порядке.

Для покупателей-физических лиц стоимость проданного объекта в договоре купли-продажи увеличивается на размер налоговых платежей, применив ставку 18%.

С настоящим информационным сообщением, бланком заявки на участие в продаже муниципального имущества посредством публичного предложения можно ознакомиться на официальном сайте торгов www.torgi.gov.ru, официальном сайте муниципального образования «город Усолье-Сибирское» по ссылке: http://usolie-sibirskoe.ru/КУМИ/Имущество/Публичное предложение.

ЗАЯВКА
на участие в продаже муниципального имущества посредством публичного предложения

_____(далее - Претендент),
(для юридического лица - полное наименование, для физического лица – ФИО)
в лице _____,
(для юридического лица, доверенного лица)
действующего на основании_____
_____
(для юридического лица - юридический адрес (местонахождение),
_____
для физического лица - паспортные данные, адрес (место жительства)
_____
ИНН_____
Номер телефона_____
Реквизиты для возврата задатка:
Наименование банка_____
Кор. счет банка_____
ИНН банка_____
КПП банка_____
БИК банка_____
Рас. счёт получателя_____
Получатель_____

1. Ознакомившись с информационным сообщением опубликованном в газете «Официальное Усолье», на официальном сайте torgi.gov.ru 01.06.2018 года, о проведении продажи муниципального имущества посредством публичного предложения_____
_____,
(полное наименование объекта продажи и характеризующие его данные)
а также изучив объект продажи, прошу принять настоящую заявку на участие в продаже указанного имущества.

2. Гарантирую достоверность сведений, указанных в заявке и приложенных к ней документах, и подтверждаю право организатора продажи запрашивать в уполномоченных органах и организациях информацию, подтверждающую представленные сведения.

3. Претендент осведомлен о состоянии объекта продажи, порядке и сроках отзыва настоящей заявки, праве организатора продажи отказаться от проведения продажи в сроки, установленные законодательством, и согласен с тем, что организатор не несёт ответственности за ущерб, который может быть причинен Претенденту отменой продажи, если данные действия предусмотрены федеральным законодательством и иными нормативными правовыми актами.

4. В случае признания победителем продажи муниципального имущества, Претендент принимает следующие обязательства:

- заключить с комитетом по управлению муниципальным имуществом администрации города Усолье-Сибирское договор купли-продажи в течение 5 рабочих дней с даты подведения итогов продажи;
- уплатить комитету по управлению муниципальным имуществом администрации города Усолье-Сибирское продажную цену Имущества, установленную по результатам продажи, в сроки, определяемые договором купли-продажи;
- нести имущественную ответственность за уклонение или прямой отказ от заключения договора купли-продажи, а также неуплату продажной цены Имущества в порядке и сроки, установленные действующим законодательством.

Настоящая заявка и указанные в ней обязательства являются односторонней сделкой Претендента.

Приложение: опись документов на ____ лист___ и документы согласно описи на ___ листах.

Претендент (его полномочный представитель): _____ _____
(подпись) (ФИО)
МП
«_____»_____ 2018 года

Заявка принята Организатором продажи
Время и дата принятия заявки:_____ час. _____ мин.
«_____»_____2018 года
Регистрационный номер заявки: №_____
Подпись уполномоченного лица Организатора продажи
_____ /_____/

Председатель комитета Л.Р. Шаипова

ГРАФИК
приёма избирателей депутатами Думы города Усолье-Сибирское седьмого созыва

Избирательный округ	Фамилия, имя, отчество депутата	Место проведения приёма	Время приёма	Июнь
одномандатный избирательный округ № 1	Ильина Валентина Владимировна	Администрация города кабинет № 10 ул. Ватутина, 10	17.00-18.00	4
одномандатный избирательный округ № 2	Ус Валерий Геннадьевич	МБОУ «Основная общеобразовательная школа № 8 имени А.А.Разгуляева» ул. Крупской, 37	17.00-19.00	15
одномандатный избирательный округ № 3	Кучаров Вадим Бахтиярович	Администрация города кабинет № 10 ул. Ватутина, 10	17.00-18.00	27
одномандатный избирательный округ № 4	Зеленский Фёдор Викторович	Администрация города кабинет № 10 ул. Ватутина, 10	17.00-19.00	28
одномандатный избирательный округ № 5	Павловский Сергей Валерьевич	ул. Орджоникидзе, 31, управление швейной фабрики	18.00-19.00	28
одномандатный избирательный округ № 6	Дорошина Валентина Лукична	Администрация города кабинет № 10 ул. Ватутина, 10	17.00-18.00	5
		Городской комитет политической партии «КПРФ» пр. Ленинский, 7	17.00-18.00	19
одномандатный избирательный округ № 7	Васильев Антон Александрович	Администрация города кабинет № 10 ул. Ватутина, 10	17.00-18.00	6
одномандатный избирательный округ № 8	Ивкин Александр Иванович	МБОУ «Средняя общеобразовательная школа № 16», ул. К. Цеткин, 8	16.00-17.30	19
		МБОУ «Средняя общеобразовательная школа № 16», ул. Луначарского, 31а		20
одномандатный избирательный округ № 9	Неудачин Павел Геннадьевич	МБОУ «Средняя общеобразовательная школа № 10» проезд Серегина, 34	17.00-18.00	13, 27
одномандатный избирательный округ № 10	Сухарев Дмитрий Вячеславович	проезд Серегина, 24а	17.00-18.00	28
одномандатный избирательный округ № 11	Орлов Николай Иванович	Приемная ООО УК «Усольежилсервис» ул. Энгельса, 10	15.00-17.00	7
одномандатный избирательный округ № 12	Букреев Вадим Сергеевич	Администрация города кабинет № 10 ул. Ватутина, 10	17.00-18.00	7
одномандатный избирательный округ № 13	Аникеев-Борн Фёдор Валерьевич	МБУ ДО «Дом детского творчества», ул. Менделеева, 20	16.30-18.00	25
одномандатный избирательный округ № 14	Каныгина Анна Сергеевна	Администрация города кабинет № 10 ул. Ватутина, 10	17.00-18.00	19
одномандатный избирательный округ № 15	Гарбарчук Сергей Юрьевич	МБОУ «Средняя общеобразовательная школа № 13» ул. Луначарского, 31	17.00-18.00	9
		МБОУ «Средняя общеобразовательная школа № 15» ул. Розы Люксембург, 46	17.00-18.00	20
одномандатный избирательный округ № 16	Мельников Сергей Анатольевич	Администрация города кабинет № 10 ул. Ватутина, 10	17.00-18.00	20
		ГБПОУИО «Усольский техникум сферы обслуживания», ул. Луначарского, 12	18.00-19.00	4
одномандатный избирательный округ № 17	Измайлова Кристина Геннадьевна	Спортивный клуб «Fit Gym» пр. Красных партизан, 38а	17.30-18.30	5
одномандатный избирательный округ № 19	Костомахина Марина Анатольевна	Администрация города кабинет № 10 ул. Ватутина, 10	17.00-18.00	13
		МБОУ «Средняя общеобразовательная школа № 5», пр. Космонавтов, 1		8
одномандатный избирательный округ № 20	Прохоров Сергей Николаевич	Городской комитет политической партии «КПРФ» пр. Ленинский, 7	16.00-18.00	28

Российская Федерация
Иркутская область
Муниципальное образование «город Усолье-Сибирское»
Дума города Усолье-Сибирское
Р Е Ш Е Н И Е

от 31.05.2018 г. № 56/7

О внесении изменений и дополнений в решение Думы города Усолье-Сибирское от 21.12.2017 г. № 39/7 «Об утверждении бюджета города Усолье-Сибирское на 2018 год и плановый период 2019-2020 годов», с изменениями и дополнениями от 22.02.2018 г. № 11/7, от 29.03.2018 г. № 25/7, от 11.05.2018 г. № 54/7

В соответствии с Постановлением Правительства Иркутской области от 16.05.2018 г. № 366-пп «О внесении изменений в Положение о предоставлении и расходовании субсидий из областного бюджета местным бюджетам в целях софинансирования расходных обязательств муниципальных образований Иркутской области на поддержку муниципальных программ формирования современной городской среды», руководствуясь Бюджетным кодексом Российской Федерации, Федеральным законом от 06.10.2003 г. № 131-ФЗ «Об общих принципах организации местного самоуправления в Российской Федерации», решением Думы города Усолье-Сибирское от 26.06.2014 г. № 57/6 «Об утверждении положения о бюджетном процессе города Усолье-Сибирское», с изменениями от 26.03.2015 г. № 16/6, от 28.01.2016 г. № 5/6, от 31.08.2017 г. № 61/6, от 28.09.2017 г. № 21/7, статьями 36, 54, 81 Устава муниципального образования «город Усолье-Сибирское», Дума города Усолье-Сибирское

Р Е Ш И Л А:

Внести изменения и дополнения в решение Думы города Усолье-Сибирское от 21.12.2017 г. № 39/7 «Об утверждении бюджета города Усолье-Сибирское на 2018 год и плановый период 2019-2020 годов», с изменениями и дополнениями от 22.02.2018 г. №11/7, от 29.03.2018 г. № 25/7, от 11.05.2018 г. № 54/7, изложив его в следующей редакции:

1. Утвердить основные характеристики бюджета города на 2018 год:

1.1. Общий объем доходов в сумме 1 734 360 911,38 рублей, из них объем межбюджетных трансфертов, получаемых из других бюджетов бюджетной системы Российской Федерации в сумме 1 209 711 864,15 рубля.

1.2. Общий объем расходов в сумме 1 786 513 570,11 рублей.

1.3. Размер дефицита в сумме 52 152 658,73 рублей или 9,9 процента от утвержденного общего годового объема доходов бюджета города, без учета утвержденного объема безвозмездных поступлений, с учетом снижения остатков средств на счетах по учету средств бюджета города.

1.4. Установить, что превышение дефицита бюджета города на 2018 год над ограничениями, установленными пп. 8 п. 4.2. Договора о предоставлении бюджетного кредита от 22.08.2016 г. № 17, осуществлено в пределах суммы снижения остатков средств на счетах по учету средств бюджета города в объеме 24 346 380,14 рублей.

2. Утвердить основные характеристики бюджета города на плановый период 2019-2020 годов:

2.1. Общий объем доходов на 2019 год в сумме 1 354 582 817,88 рублей, из них объем межбюджетных трансфертов, получаемых из других бюджетов бюджетной системы Российской Федерации в сумме 827 553 200,00 рублей. Общий объем доходов на 2020 год в сумме 1 340 862 508,60 рублей, из них объем межбюджетных трансфертов, получаемых из других бюджетов бюджетной системы Российской Федерации в сумме 827 565 700,00 рублей.

2.2. Общий объем расходов на 2019 год в сумме 1 378 325 590,00 рублей, на 2020 год в сумме 1 363 987 190,00 рублей.

2.3. Размер дефицита на 2019 год в сумме 23 742 772,12 рубля или 4,5 процента от утвержденного общего годового объема доходов бюджета города, без учета утвержденного объема безвозмездных поступлений. Размер дефицита на 2020 год в сумме 23 124 681,40 рубль или 4,5 процента от утвержденного общего годового объема доходов бюджета города, без учета утвержденного объема безвозмездных поступлений.

3. Установить, что доходы бюджета города, поступающие в 2018 году и плановом периоде 2019-2020 годов формируются в соответствии с бюджетным законодательством Российской Федерации, законодательством о налогах и сборах, законодательством об иных обязательных платежах, а также нормативами отчислений доходов в местные бюджеты от федеральных и региональных налогов и сборов, установленными Бюджетным кодексом Российской Федерации и законами Иркутской области.

4. Утвердить перечень главных администраторов доходов бюджета города Усолье-Сибирское на 2018-2020 годы согласно Приложению № 1.

5. Утвердить перечень главных администраторов источников финансирования дефицита бюджета города Усолье-Сибирское на 2018-

2020 годы согласно Приложению № 2.

6. Установить прогнозируемые доходы бюджета города Усолье-Сибирское на 2018 год и плановый период 2019-2020 годов согласно Приложению № 3.

7. Утвердить распределение бюджетных ассигнований бюджета города Усолье-Сибирское по разделам, подразделам классификации расходов бюджетов на 2018 год и плановый период 2019-2020 годов согласно Приложению № 4.

8. Утвердить распределение бюджетных ассигнований города Усолье-Сибирское по целевым статьям (муниципальным программам города Усолье-Сибирское и непрограммным направлениям деятельности), группам видов расходов и разделам, подразделам классификации расходов бюджетов на 2018 год и плановый период 2019-2020 годов согласно Приложению № 5.

9. Утвердить ведомственную структуру расходов бюджета города Усолье-Сибирское на 2018 год и плановый период 2019-2020 годов согласно Приложению № 6.

10. Утвердить общий объем бюджетных ассигнований, направленных на исполнение публичных нормативных обязательств бюджета города Усолье-Сибирское, согласно Приложению № 7:

- на 2018 год в размере 45 245 404,00 рубль;
- на 2019 год в размере 44 202 584,80 рубля;
- на 2020 год в размере 44 202 584,80 рубля.

11. Установить, что в расходной части бюджета города Усолье-Сибирское создается резервный фонд администрации города:

- на 2018 год в размере 1 000 000,00 рублей;
- на 2019 год в размере 250 000,00 рублей;
- на 2020 год в размере 250 000,00 рублей.

12. Утвердить объем бюджетных ассигнований муниципального дорожного фонда города Усолье-Сибирское:

на 2018 год в размере 95 625 064,18 рубля;
на 2019 год в размере 65 737 403,31 рубля;
на 2020 год в размере 51 396 503,31 рубля.

13. Утвердить предельный объем муниципального долга в размере:

на 2018 год - 525 228 889,24 рублей,
на 2019 год - 527 029 617,88 рублей,
на 2020 год - 513 296 808,60 рублей.

14. Утвердить верхний предел муниципального внутреннего долга по состоянию:

на 1 января 2019 года в размере 82 120 915,84 рублей, (в том числе верхний предел долга по муниципальным гарантиям 0 рублей),

на 1 января 2020 года в размере 105 863 687,96 рублей, (в том числе верхний предел долга по муниципальным гарантиям 0 рублей),

на 1 января 2021 года в размере 128 988 369,36 рублей, (в том числе верхний предел долга по муниципальным гарантиям 0 рублей).

15. Утвердить программу муниципальных внутренних заимствований города Усолье-Сибирское на 2018 год и плановый период 2019-2020 годов согласно Приложению № 8.

16. Утвердить источники финансирования дефицита бюджета города на 2018 год и плановый период 2019-2020 годов согласно Приложению № 9.

17. Определить в составе расходов бюджета города Усолье-Сибирское в 2018 году и плановом периоде 2019-2020 годов увеличение (индексацию) размеров должностных окладов муниципальных служащих органов местного самоуправления, работников муниципальных казенных учреждений и муниципальных бюджетных учреждений в пределах бюджетных ассигнований, предусмотренных на выплату заработной платы с начислениями на нее.

18. Установить, что в 2018 году и плановом периоде 2019-2020 годов из бюджета города предоставляются субсидии муниципальным бюджетным учреждениям:

18.1. на выполнение муниципального задания:

18.1.1. субсидии на возмещение нормативных затрат по оказанию ими муниципальных услуг (выполнению работ) физическим и (или) юридическим лицам, в том числе в рамках реализации муниципальных программ;

18.1.2. субсидии на содержание недвижимого имущества и особо ценного движимого имущества, закрепленного за учреждением собственником или приобретенного учреждением за счет средств, выделенных ему главным распорядителем средств бюджета города либо собственником на приобретение такого имущества (за исключением имущества, сданного в аренду с согласия собственника), а также на уплату налогов в качестве объекта налогообложения по которым признается соответствующее имущество, в том числе земельные участки, в том числе в рамках реализации муниципальных программ;

18.2. на иные цели:

18.2.1. субсидии на приобретение основных средств, в том числе в рамках реализации муниципальных программ и не включенных в субсидию на выполнения муниципального задания;

18.2.2. субсидии на проведение ремонтных работ, в том числе в рамках реализации муниципальных программ и не включенных в субсидию на выполнения муниципального задания;

18.2.3. субсидии на реализацию муниципальных программ, не включенные в субсидию на выполнение муниципального задания

18.2.4. субсидии по межбюджетным трансфертам, полученным в форме субсидий, субвенций и иных межбюджетных трансфертов, имеющих целевое назначение, предоставляемых в рамках иных субсидий.

Порядок определения объема и условия предоставления, указанных в настоящем пункте субсидий устанавливается администрацией города.

19. Установить, что в 2018 году и плановом периоде 2019-2020 годов из бюджета города предоставляются субсидии юридическим лицам (за исключением субсидий муниципальным (государственным) учреждениям), индивидуальным предпринимателям и физическим лицам - производителям товаров, работ, услуг, зарегистрированным и осуществляющим свою деятельность на территории муниципального образования «город Усолье-Сибирское»:

19.1. на оказание поддержки по реализации социально значимых проектов социально ориентированным некоммерческим организациям города Усолье-Сибирское;

19.2. в целях возмещения затрат субъектов социального предпринимательства города Усолье-Сибирское;

19.3. в целях возмещения недополученных доходов в связи с предоставлением льгот на проезд в городском общественном транспорте (кроме такси) обучающимся общеобразовательных учреждений.

20. Установить, что в плановом периоде 2019-2020 годов из бюджета города предоставляются субсидии юридическим лицам (за исключением субсидий муниципальным (государственным) учреждениям), индивидуальным предпринимателям и физическим лицам - производителям товаров, работ, услуг, зарегистрированным и осуществляющим свою деятельность на территории муниципального образования «город Усолье-Сибирское»:

20.1. на возмещение затрат по установке общедомовых приборов учета используемых энергетических ресурсов в доле жилых и нежилых помещений, находящихся в муниципальной собственности.

21. Категории и (или) критерии отбора юридических лиц (за исключением муниципальных (государственных) учреждений), индивидуальных предпринимателей и физических лиц - производителей товаров, работ, услуг, имеющих право на получение субсидии, цели, условия и порядок предоставления субсидий, указанных в пунктах 19, 20 настоящего решения, порядок возврата субсидий в случае нарушения условий, установленных при их предоставлении, порядок возврата в текущем финансовом году получателем субсидий остатков субсидий, не использованных в отчетном финансовом году, в случаях, предусмотренных соглашениями (договорами) о предоставлении субсидий, положения об обязательной проверке главным распорядителем бюджетных средств, предоставляющим субсидию, и органом муниципального финансового контроля соблюдения условий, целей и порядка предоставления субсидий их получателями определяются администрацией города Усолье-Сибирское.

22. Установить следующие дополнительные основания для внесения изменений в сводную бюджетную роспись без внесения изменений в решение о бюджете города Усолье-Сибирское:

22.1. внесение изменений в установленном порядке в муниципальные программы города Усолье-Сибирское в пределах общей суммы, утвержденной по соответствующей муниципальной программе города Усолье-Сибирское приложением № 5 к настоящему решению;

22.2. внесение изменений в установленном порядке в муниципальные программы города Усолье-Сибирское в пределах общей суммы, утвержденной соответствующему главному распорядителю средств бюджета города приложением № 6 к настоящему решению;

22.3. в случае увеличения бюджетных ассигнований по отдельным разделам, подразделам, целевым статьям и группам видов расходов бюджета за счет бюджетных ассигнований на оказание муниципальных услуг – в пределах общей суммы, утвержденной соответствующему главному распорядителю средств бюджета города приложением № 6 к настоящему решению, при условии, что увеличение бюджетных ассигнований по группе видов расходов бюджета не превышает 10 процентов;

22.4. внесение изменений в Указания о порядке применения бюджетной классификации Российской Федерации, утверждаемые Министерством финансов Российской Федерации;

22.5. ликвидация, реорганизация, изменение наименования органов местного самоуправления, муниципальных учреждений города Усолье-Сибирское;

22.6. перераспределение бюджетных ассигнований, предусмотренных главному распорядителю средств бюджета города на предоставление бюджетным учреждениям города Усолье-Сибирское субсидий на финансовое обеспечение выполнения ими муниципального задания и субсидий на иные цели, между разделами, подразделами и целевыми статьями расходов бюджета;

22.7. перераспределение бюджетных ассигнований между главными распорядителями средств бюджета города, разделами, подразделами, целевыми статьями и группами видов расходов бюджета города за счет экономии;

22.8. распределение межбюджетных трансфертов бюджету города Усолье-Сибирское постановлениями (распоряжениями) Правительства Российской Федерации, Иркутской области, приказами органов государственной власти, поступление уведомлений по расчетам между бюджетами по межбюджетным трансфертам, а также уменьшение объемов бюджетных ассигнований по межбюджетным трансфертам, распределенных бюджету города Усолье-Сибирское в постановлениях (распоряжениях) Правительства Российской Федерации, Иркутской области, приказах органов государственной власти, имеющих целевое назначение и утвержденных в настоящем решении;

22.9. перераспределение бюджетных ассигнований между разделами, подразделами, целевыми статьями, группами видов расходов бюджета на сумму средств, необходимых для выполнения условий софинансирования, установленных для получения межбюджетных трансфертов, предоставляемых бюджету города Усолье-Сибирское из бюджетов бюджетной системы Российской Федерации в форме субсидий, в том числе путем введения новых кодов классификации расходов бюджета города Усолье-Сибирское, – в пределах объема бюджетных ассигнований, предусмотренных соответствующему главному распорядителю средств бюджета города;

22.10. перераспределение бюджетных ассигнований между видами источников финансирования дефицита бюджета города в ходе исполнения бюджета города в пределах общего объема бюджетных ассигнований по источникам финансирования дефицита бюджета города, предусмотренных на соответствующий финансовый год.

23. Опубликовать данное решение в газете «Официальное Усолье».

24. Настоящее решение вступает в силу со дня его официального опубликования.

Председатель Думы
города Усолье-Сибирское **Н.А. Ефремкина**
Мэр города Усолье-Сибирское **М.В. Торопкин**

Приложение №1 к решению Думы города Усолье-Сибирское от 31.05.2018 г. № 56/7

Перечень главных администраторов доходов бюджета города Усолье-Сибирское на 2018-2020 годы

Код бюджетной классификации Российской Федерации [1]		Наименование кода дохода
Главного администратора доходов	доходов бюджета города	
1	2	3
901	Дума города Усолье-Сибирское	
901	1 13 02994 04 0000 130	Прочие доходы от компенсации затрат бюджетов городских округов
901	1 16 90040 04 0000 140	Прочие поступления от денежных взысканий (штрафов) и иных сумм в возмещение ущерба, зачисляемые в бюджеты городских округов
901	1 17 01040 04 0000 180	Невыясненные поступления, зачисляемые в бюджеты городских округов
901	1 17 05040 04 0000 180	Прочие неналоговые доходы бюджетов городских округов
902	Администрация города Усолье-Сибирское	
902	1 13 02994 04 0000 130	Прочие доходы от компенсации затрат бюджетов городских округов
902	1 14 02042 04 0000 440	Доходы от реализации имущества, находящегося в оперативном управлении учреждений, находящихся в ведении органов управления городских округов (за исключением имущества муниципальных бюджетных и автономных учреждений), в части реализации материальных запасов по указанному имуществу
902	1 16 18040 04 0000 140	Денежные взыскания (штрафы) за нарушение бюджетного законодательства (в части бюджетов городских округов)
902	1 16 21040 04 0000 140	Денежные взыскания (штрафы) и иные суммы, взыскиваемые с лиц, виновных в совершении преступлений, и в возмещение ущерба имуществу, зачисляемые в бюджеты городских округов
902	1 16 32000 04 0000 140	Денежные взыскания, налагаемые в возмещение ущерба, причиненного в результате незаконного или нецелевого использования бюджетных средств (в части бюджетов городских округов)
902	1 16 46000 04 0000 140	Поступления сумм в возмещение ущерба в связи с нарушением исполнителем (подрядчиком) условий государственных контрактов или иных договоров, финансируемых за счет средств муниципальных дорожных фондов городских округов, либо в связи с уклонением от заключения таких контрактов или иных договоров
902	1 16 90040 04 0000 140	Прочие поступления от денежных взысканий (штрафов) и иных сумм в возмещение ущерба, зачисляемые в бюджеты городских округов
902	1 17 01040 04 0000 180	Невыясненные поступления, зачисляемые в бюджеты городских округов
902	1 17 05040 04 0000 180	Прочие неналоговые доходы бюджетов городских округов
902	2 02 20051 04 0000 151	Субсидии бюджетам городских округов на реализацию федеральных целевых программ
902	2 02 25497 04 0000 151	Субсидии бюджетам городских округов на реализацию мероприятий по обеспечению жильем молодых семей
902	2 02 25527 04 0000 151	Субсидии бюджетам городских округов на государственную поддержку малого и среднего предпринимательства, включая крестьянские (фермерские) хозяйства, а также на реализацию мероприятий по поддержке молодежного предпринимательства
902	2 02 25555 04 0000 151	Субсидии бюджетам городских округов на поддержку государственных программ субъектов Российской Федерации и муниципальных программ формирования современной городской среды
902	2 02 25560 04 0000 151	Субсидии бюджетам городских округов на поддержку обустройства мест массового отдыха населения (городских парков)
902	2 02 29999 04 0000 151	Прочие субсидии бюджетам городских округов
902	2 02 30022 04 0000 151	Субвенции бюджетам городских округов на предоставление гражданам субсидий на оплату жилого помещения и коммунальных услуг
902	2 02 30024 04 0000 151	Субвенции бюджетам городских округов на выполнение передаваемых полномочий субъектов Российской Федерации
902	2 02 35120 04 0000 151	Субвенции бюджетам городских округов на осуществление полномочий по составлению (изменению) списков кандидатов в присяжные заседатели федеральных судов общей юрисдикции в Российской Федерации
902	2 07 04010 04 0000 180	Безвозмездные поступления от физических и юридических лиц на финансовое обеспечение дорожной деятельности, в том числе добровольных пожертвований, в отношении автомобильных дорог общего пользования местного значения городских округов
902	2 07 04050 04 0000 180	Прочие безвозмездные поступления в бюджеты городских округов
902	2 18 04030 04 0000 180	Доходы бюджетов городских округов от возврата иными организациями остатков субсидий прошлых лет
902	2 19 25020 04 0000 151	Возврат остатков субсидий на мероприятия подпрограммы "Обеспечение жильем молодых семей" федеральной целевой программы "Жилище" на 2015 - 2020 годы из бюджетов городских округов
902	2 19 25064 04 0000 151	Возврат остатков субсидий на государственную поддержку малого и среднего предпринимательства, включая крестьянские (фермерские) хозяйства, из бюджетов городских округов
902	2 19 60010 04 0000 151	Возврат прочих остатков субсидий, субвенций и иных межбюджетных трансфертов, имеющих целевое назначение, прошлых лет из бюджетов городских округов
902	2 00 00000 00 0000 000	Безвозмездные поступления2,3
903	Комитет по управлению муниципальным имуществом администрации города Усолье-Сибирское	
903	1 08 07150 01 0000 110	Государственная пошлина за выдачу разрешения на установку рекламной конструкции2,3
903	1 11 05012 04 0000 120	Доходы, получаемые в виде арендной платы за земельные участки, государственная собственность на которые не разграничена и которые расположены в границах городских округов, а также средства от продажи права на заключение договоров аренды указанных земельных участков
903	1 11 07014 04 0000 120	Доходы от перечисления части прибыли, остающейся после уплаты налогов и иных обязательных платежей муниципальных унитарных предприятий, созданных городскими округами
903	1 11 09044 04 0000 120	Прочие поступления от использования имущества, находящегося в собственности городских округов (за исключением имущества муниципальных бюджетных и автономных учреждений, а также имущества муниципальных унитарных предприятий, в том числе казенных)
903	1 13 02064 04 0000 130	Доходы, поступающие в порядке возмещения расходов, понесенных в связи с эксплуатацией имущества городских округов
903	1 13 02994 04 0000 130	Прочие доходы от компенсации затрат бюджетов городских округов
903	1 14 02043 04 0000 410	Доходы от реализации иного имущества, находящегося в собственности городских округов (за исключением имущества муниципальных бюджетных и автономных учреждений, а также имущества муниципальных унитарных предприятий, в том числе казенных), в части реализации основных средств по указанному имуществу
903	1 14 06012 04 0000 430	Доходы от продажи земельных участков, государственная собственность на которые не разграничена и которые расположены в границах городских округов
903	1 16 90040 04 0000 140	Прочие поступления от денежных взысканий (штрафов) и иных сумм в возмещение ущерба, зачисляемые в бюджеты городских округов
903	1 17 01040 04 0000 180	Невыясненные поступления, зачисляемые в бюджеты городских округов
903	1 17 05040 04 0000 180	Прочие неналоговые доходы бюджетов городских округов
903	2 02 29999 04 0000 151	Прочие субсидии бюджетам городских округов
903	2 19 60010 04 0000 151	Возврат прочих остатков субсидий, субвенций и иных межбюджетных трансфертов, имеющих целевое назначение, прошлых лет из бюджетов городских округов
903	2 00 00000 00 0000 000	Безвозмездные поступления2,3
904	Контрольно-счетная палата города Усолье-Сибирское	
904	1 13 02994 04 0000 130	Прочие доходы от компенсации затрат бюджетов городских округов
904	1 16 18040 04 0000 140	Денежные взыскания (штрафы) за нарушение бюджетного законодательства (в части бюджетов городских округов)
904	1 16 32000 04 0000 140	Денежные взыскания, налагаемые в возмещение ущерба, причиненного в результате незаконного или нецелевого использования бюджетных средств (в части бюджетов городских округов)
904	1 16 90040 04 0000 140	Прочие поступления от денежных взысканий (штрафов) и иных сумм в возмещение ущерба, зачисляемые в бюджеты городских округов
904	1 17 01040 04 0000 180	Невыясненные поступления, зачисляемые в бюджеты городских округов
904	1 17 05040 04 0000 180	Прочие неналоговые доходы бюджетов городских округов
905	Отдел образования управления по социально-культурным вопросам администрации города Усолье-Сибирское	
905	1 13 02994 04 0000 130	Прочие доходы от компенсации затрат бюджетов городских округов
905	1 14 02042 04 0000 440	Доходы от реализации имущества, находящегося в оперативном управлении учреждений, находящихся в ведении органов управления городских округов (за исключением имущества муниципальных бюджетных и автономных учреждений), в части реализации материальных запасов по указанному имуществу
905	1 16 90040 04 0000 140	Прочие поступления от денежных взысканий (штрафов) и иных сумм в возмещение ущерба, зачисляемые в бюджеты городских округов
905	1 17 01040 04 0000 180	Невыясненные поступления, зачисляемые в бюджеты городских округов
905	1 17 05040 04 0000 180	Прочие неналоговые доходы бюджетов городских округов
905	2 02 29999 04 0000 151	Прочие субсидии бюджетам городских округов
905	2 02 30024 04 0000 151	Субвенции бюджетам городских округов на выполнение передаваемых полномочий субъектов Российской Федерации
905	2 02 39999 04 0000 151	Прочие субвенции бюджетам городских округов
905	2 18 04010 04 0000 180	Доходы бюджетов городских округов от возврата бюджетными учреждениями остатков субсидий прошлых лет
905	2 19 60010 04 0000 151	Возврат прочих остатков субсидий, субвенций и иных межбюджетных трансфертов, имеющих целевое назначение, прошлых лет из бюджетов городских округов
905	2 00 00000 00 0000 000	Безвозмездные поступления2,3
906	Отдел культуры управления по социально-культурным вопросам администрации города Усолье-Сибирское	
906	1 13 01994 04 0000 130	Прочие доходы от оказания платных услуг (работ) получателями средств бюджетов городских округов
906	1 13 02994 04 0000 130	Прочие доходы от компенсации затрат бюджетов городских округов
906	1 16 90040 04 0000 140	Прочие поступления от денежных взысканий (штрафов) и иных сумм в возмещение ущерба, зачисляемые в бюджеты городских округов

906	1 17 01040 04 0000 180	Невыясненные поступления, зачисляемые в бюджеты городских округов
906	1 17 05040 04 0000 180	Прочие неналоговые доходы бюджетов городских округов
906	2 02 20077 04 0000 151	Субсидии бюджетам городских округов на софинансирование капитальных вложений в объекты муниципальной собственности
906	2 02 25027 04 0000 151	Субсидии бюджетам городских округов на реализацию мероприятий государственной программы Российской Федерации "Доступная среда" на 2011 - 2020 годы
906	2 02 25519 04 0000 151	Субсидия бюджетам городских округов на поддержку отрасли культуры
906	2 02 29999 04 0000 151	Прочие субсидии бюджетам городских округов
906	2 02 45144 04 0000 151	Межбюджетные трансферты, передаваемые бюджетам городских округов на комплектование книжных фондов библиотек муниципальных образований
906	2 07 04050 04 0000 180	Прочие безвозмездные поступления в бюджеты городских округов
906	2 18 04010 04 0000 180	Доходы бюджетов городских округов от возврата бюджетными учреждениями остатков субсидий прошлых лет
906	2 19 45144 04 0000 151	Возврат остатков иных межбюджетных трансфертов на комплектование книжных фондов библиотек муниципальных образований и государственных библиотек городов Москвы и Санкт-Петербурга из бюджетов городских округов
906	2 19 60010 04 0000 151	Возврат прочих остатков субсидий, субвенций и иных межбюджетных трансфертов, имеющих целевое назначение, прошлых лет из бюджетов городских округов
906	2 00 00000 00 0000 000	Безвозмездные поступления2,3
908	Комитет по финансам администрации города Усолье-Сибирское	
908	1 13 02994 04 0000 130	Прочие доходы от компенсации затрат бюджетов городских округов
908	1 16 90040 04 0000 140	Прочие поступления от денежных взысканий (штрафов) и иных сумм в возмещение ущерба, зачисляемые в бюджеты городских округов
908	1 17 01040 04 0000 180	Невыясненные поступления, зачисляемые в бюджеты городских округов
908	2 02 15001 04 0000 151	Дотации бюджетам городских округов на выравнивание бюджетной обеспеченности
908	2 02 15002 04 0000 151	Дотации бюджетам городских округов на поддержку мер по обеспечению сбалансированности бюджетов
908	2 02 29999 04 0000 151	Прочие субсидии бюджетам городских округов
908	2 08 04000 04 0000 180	Перечисления из бюджетов городских округов (в бюджеты городских округов) для осуществления возврата (зачета) излишне уплаченных или излишне взысканных сумм налогов, сборов и иных платежей, а также сумм процентов за несвоевременное осуществление такого возврата и процентов, начисленных на излишне взысканные суммы
908	2 19 60010 04 0000 151	Возврат прочих остатков субсидий, субвенций и иных межбюджетных трансфертов, имеющих целевое назначение, прошлых лет из бюджетов городских округов
908	2 00 00000 00 0000 000	Безвозмездные поступления2,3
909	Комитет по городскому хозяйству администрации города Усолье-Сибирское	
909	1 08 07173 01 0000 110	Государственная пошлина за выдачу органом местного самоуправления городского округа специального разрешения на движение по автомобильным дорогам транспортных средств, осуществляющих перевозки опасных, тяжеловесных и (или) крупногабаритных грузов, зачисляемая в бюджеты городских округов2,3
909	1 13 01994 04 0000 130	Прочие доходы от оказания платных услуг (работ) получателями средств бюджетов городских округов
909	1 13 02994 04 0000 130	Прочие доходы от компенсации затрат бюджетов городских округов
909	1 16 37030 04 0000 140	Поступления сумм в возмещение вреда, причиняемого автомобильным дорогам местного значения транспортными средствами, осуществляющими перевозки тяжеловесных и (или) крупногабаритных грузов, зачисляемые в бюджеты городских округов
909	1 16 51020 02 0000 140	Денежные взыскания (штрафы), установленные законами субъектов Российской Федерации за несоблюдение муниципальных правовых актов, зачисляемые в бюджеты городских округов
909	1 16 90040 04 0000 140	Прочие поступления от денежных взысканий (штрафов) и иных сумм в возмещение ущерба, зачисляемые в бюджеты городских округов
909	1 17 01040 04 0000 180	Невыясненные поступления, зачисляемые в бюджеты городских округов
909	1 17 05040 04 0000 180	Прочие неналоговые доходы бюджетов городских округов
909	2 02 20077 04 0000 151	Субсидии бюджетам городских округов на софинансирование капитальных вложений в объекты муниципальной собственности
909	2 02 29999 04 0000 151	Прочие субсидии бюджетам городских округов
909	2 19 60010 04 0000 151	Возврат прочих остатков субсидий, субвенций и иных межбюджетных трансфертов, имеющих целевое назначение, прошлых лет из бюджетов городских округов
909	2 00 00000 00 0000 000	Безвозмездные поступления2,3
910	Отдел спорта и молодежной политики управления по социально-культурным вопросам администрации города Усолье-Сибирское	
910	1 13 02994 04 0000 130	Прочие доходы от компенсации затрат бюджетов городских округов
910	1 16 90040 04 0000 140	Прочие поступления от денежных взысканий (штрафов) и иных сумм в возмещение ущерба, зачисляемые в бюджеты городских округов
910	1 17 01040 04 0000 180	Невыясненные поступления, зачисляемые в бюджеты городских округов
910	1 17 05040 04 0000 180	Прочие неналоговые доходы бюджетов городских округов
910	2 02 29999 04 0000 151	Прочие субсидии бюджетам городских округов
910	2 18 04010 04 0000 180	Доходы бюджетов городских округов от возврата бюджетными учреждениями остатков субсидий прошлых лет
910	2 19 60010 04 0000 151	Возврат прочих остатков субсидий, субвенций и иных межбюджетных трансфертов, имеющих целевое назначение, прошлых лет из бюджетов городских округов
910	2 00 00000 00 0000 000	Безвозмездные поступления2,3

1 Администрирование поступлений по всем кодам подвидов доходов осуществляется главным администратором, указанным в группировочном коде бюджетной классификации.

2 В части доходов, зачисляемых в бюджет города.

3 Администрирование поступлений по всем подгруппам, статьям, подстатьям, элементам соответствующей группы кода вида доходов и кодам подвидов доходов, осуществляется главным администратором, указанным в группировочном коде бюджетной классификации.

Приложение №2 к решению Думы города Усолье-Сибирское от 31.05.2018 г. № 56/7

Главные администраторы источников финансирования дефицита бюджета города Усолье-Сибирское на 2018-2020 годы

Код бюджетной классификации Российской Федерации		Наименование кода источника финансирования дефицита бюджета
Главного администратора источника	источника финансирования дефицита бюджета	
Комитет по финансам администрации города Усолье-Сибирское		
908	01 02 00 00 04 0000 710	Получение кредитов от кредитных организаций бюджетами городских округов в валюте Российской Федерации
908	01 02 00 00 04 0000 810	Погашение бюджетами городских округов кредитов от кредитных организаций в валюте Российской Федерации
908	01 03 01 00 04 0000 710	Получение кредитов от других бюджетов бюджетной системы Российской Федерации бюджетами городских округов в валюте Российской Федерации
908	01 03 01 00 04 0000 810	Погашение бюджетами городских округов кредитов от других бюджетов бюджетной системы Российской Федерации в валюте Российской Федерации

Приложение №3 к решению Думы города Усолье-Сибирское от 31.05.2018 г. № 56/7

Прогнозируемые доходы бюджета города Усолье-Сибирское на 2018 год и плановый период 2019-2020 годов

рублей

Код бюджетной классификации Российской Федерации		Наименование поступлений в бюджет	2018 год	Сумма	
				плановый период	
ГАДБ	доходов бюджета города			2019 год	2020 год
1	2	3	4	5	6
		ИТОГО ДОХОДОВ	1 734 360 911,38	1 354 582 817,88	1 340 862 508,60
000	1 00 00000 00 0000 000	НАЛОГОВЫЕ И НЕНАЛОГОВЫЕ ДОХОДЫ	525 228 889,24	527 029 617,88	513 296 808,60
000	1 01 00000 00 0000 000	НАЛОГИ НА ПРИБЫЛЬ, ДОХОДЫ	209 138 000,00	209 138 000,00	209 138 000,00
182	1 01 02000 01 0000 110	Налог на доходы физических лиц	209 138 000,00	209 138 000,00	209 138 000,00
000	1 03 00000 00 0000 000	НАЛОГИ НА ТОВАРЫ (РАБОТЫ, УСЛУГИ), РЕАЛИЗУЕМЫЕ НА ТЕРРИТОРИИ РОССИЙСКОЙ ФЕДЕРАЦИИ	11 639 136,78	13 130 384,26	13 284 052,54
100	1 03 02000 01 0000 110	Акцизы по подакцизным товарам (продукции), производимым на территории Российской Федерации	11 639 136,78	13 130 384,26	13 284 052,54
000	1 05 00000 00 0000 000	НАЛОГИ НА СОВОКУПНЫЙ ДОХОД	100 121 480,00	100 271 480,00	100 271 480,00
182	1 05 01000 00 0000 110	Налог, взимаемый в связи с применением упрощенной системы налогообложения	44 256 480,00	44 406 480,00	44 406 480,00
182	1 05 02000 02 0000 110	Единый налог на вмененный доход для отдельных видов деятельности	55 218 000,00	55 218 000,00	55 218 000,00
182	1 05 03000 01 0000 110	Единый сельскохозяйственный налог	127 000,00	127 000,00	127 000,00
182	1 05 04000 02 0000 110	Налог, взимаемый в связи с применением патентной системы налогообложения	520 000,00	520 000,00	520 000,00
000	1 06 00000 00 0000 000	НАЛОГИ НА ИМУЩЕСТВО	100 300 000,00	100 300 000,00	100 300 000,00
182	1 06 01000 00 0000 110	Налог на имущество физических лиц	43 500 000,00	43 500 000,00	43 500 000,00
182	1 06 06000 00 0000 110	Земельный налог	56 800 000,00	56 800 000,00	56 800 000,00
000	1 08 00000 00 0000 000	ГОСУДАРСТВЕННАЯ ПОШЛИНА	20 450 000,00	20 450 000,00	20 450 000,00
000	1 09 00000 00 0000 000	ЗАДОЛЖЕННОСТЬ И ПЕРЕРАСЧЕТЫ ПО ОТМЕНЕННЫМ НАЛОГАМ, СБОРАМ И ИНЫМ ОБЯЗАТЕЛЬНЫМ ПЛАТЕЖАМ	2 000,00	2 000,00	2 000,00
000	1 11 00000 00 0000 000	ДОХОДЫ ОТ ИСПОЛЬЗОВАНИЯ ИМУЩЕСТВА, НАХОДЯЩЕГОСЯ В ГОСУДАРСТВЕННОЙ И МУНИЦИПАЛЬНОЙ СОБСТВЕННОСТИ	42 194 754,44	39 865 665,25	37 835 882,60
903	1 11 05000 00 0000 120	Доходы, получаемые в виде арендной либо иной платы за передачу в возмездное пользование государственного и муниципального имущества (за исключением имущества бюджетных и автономных учреждений, а также имущества государственных и муниципальных унитарных предприятий, в том числе казенных)	24 964 178,94	22 751 578,94	22 751 578,94
903	1 11 05012 04 0000 120	Доходы, получаемые в виде арендной платы за земельные участки, государственная собственность на которые не разграничена и которые расположены в границах городских округов, а также средства от продажи права на заключение договоров аренды указанных земельных участков	24 964 178,94	22 751 578,94	22 751 578,94
903	1 11 07000 00 0000 120	Платежи от государственных и муниципальных унитарных предприятий	28 500,00	1 200,00	1 200,00
903	1 11 07014 04 0000 120	Доходы от перечисления части прибыли, остающейся после уплаты налогов и иных обязательных платежей муниципальных унитарных предприятий, созданных городскими округами	28 500,00	1 200,00	1 200,00
903	1 11 09040 00 0000 120	Прочие поступления от использования имущества, находящегося в государственной и муниципальной собственности (за исключением имущества бюджетных и автономных учреждений, а также имущества государственных и муниципальных унитарных предприятий, в том числе казенных)	17 202 075,50	17 112 886,31	15 083 103,66
903	1 11 09044 04 0000 120	Прочие поступления от использования имущества, находящегося в собственности городских округов (за исключением имущества муниципальных бюджетных и автономных учреждений, а также имущества муниципальных унитарных предприятий, в том числе казенных)	17 202 075,50	17 112 886,31	15 083 103,66
000	1 12 00000 00 0000 000	ПЛАТЕЖИ ПРИ ПОЛЬЗОВАНИИ ПРИРОДНЫМИ РЕСУРСАМИ	980 000,00	3 781 000,00	3 932 000,00
048	1 12 01000 01 0000 120	Плата за негативное воздействие на окружающую среду	980 000,00	3 781 000,00	3 932 000,00
000	1 13 00000 00 0000 000	ДОХОДЫ ОТ ОКАЗАНИЯ ПЛАТНЫХ УСЛУГ (РАБОТ) И КОМПЕНСАЦИИ ЗАТРАТ ГОСУДАРСТВА	312 960,98	100 000,00	100 000,00
000	1 13 01000 00 0000 130	Доходы от оказания платных услуг (работ)	150 000,00	100 000,00	100 000,00
000	1 13 01994 04 0000 130	Прочие доходы от оказания платных услуг (работ) получателями средств бюджетов городских округов	150 000,00	100 000,00	100 000,00
000	1 13 02060 00 0000 130	Доходы, поступающие в порядке возмещения расходов, понесенных в связи с эксплуатацией имущества	79 663,11	0,00	0,00
000	1 13 02064 04 0000 130	Доходы, поступающие в порядке возмещения расходов, понесенных в связи с эксплуатацией имущества городских округов	79 663,11	0,00	0,00
000	1 13 02990 00 0000 130	Прочие доходы от компенсации затрат государства	83 297,87	0,00	0,00
000	1 13 02994 04 0000 130	Прочие доходы от компенсации затрат бюджетов городских округов	83 297,87	0,00	0,00
000	1 14 00000 00 0000 000	ДОХОДЫ ОТ ПРОДАЖИ МАТЕРИАЛЬНЫХ И НЕМАТЕРИАЛЬНЫХ АКТИВОВ	22 748 690,64	24 397 150,02	13 224 126,04
000	1 14 02000 00 0000 000	Доходы от реализации имущества, находящегося в государственной и муниципальной собственности (за исключением имущества бюджетных и автономных учреждений, а также имущества государственных и муниципальных унитарных предприятий, в том числе казенных)	14 748 690,64	16 397 150,02	5 224 126,04
000	1 14 02042 04 0000 440	Доходы от реализации имущества, находящегося в оперативном управлении учреждений, находящихся в ведении органов управления городских округов (за исключением имущества муниципальных бюджетных и автономных учреждений), в части реализации материальных запасов по указанному имуществу	140,00	0,00	0,00
903	1 14 02043 04 0000 410	Доходы от реализации иного имущества, находящегося в собственности городских округов (за исключением имущества муниципальных бюджетных и автономных учреждений, а также имущества муниципальных унитарных предприятий, в том числе казенных), в части реализации основных средств по указанному имуществу	14 748 550,64	16 397 150,02	5 224 126,04
903	1 14 06000 00 0000 430	Доходы от продажи земельных участков, находящихся в государственной и муниципальной собственности (за исключением земельных участков бюджетных и автономных учреждений)	8 000 000,00	8 000 000,00	8 000 000,00
903	1 14 06012 04 0000 430	Доходы от продажи земельных участков, государственная собственность на которые не разграничена и которые расположены в границах городских округов	8 000 000,00	8 000 000,00	8 000 000,00
000	1 16 00000 00 0000 000	ШТРАФЫ, САНКЦИИ, ВОЗМЕЩЕНИЕ УЩЕРБА	5 008 996,43	4 252 136,26	4 288 826,26
000	1 17 00000 00 0000 000	ПРОЧИЕ НЕНАЛОГОВЫЕ ДОХОДЫ	12 332 869,97	11 341 802,09	10 470 441,16
000	1 17 05040 04 0000 180	Прочие неналоговые доходы бюджетов городских округов	885,00	0,00	0,00
903	1 17 05040 04 0006 180	Прочие неналоговые доходы бюджетов городских округов (плата за наем жилых помещений)	8 251 523,97	7 261 341,09	6 389 980,16
902	1 17 05040 04 0014 180	Прочие неналоговые доходы бюджетов городских округов (плата за размещение нестационарных торговых объектов)	4 080 461,00	4 080 461,00	4 080 461,00
000	2 00 00000 00 0000 000	БЕЗВОЗМЕЗДНЫЕ ПОСТУПЛЕНИЯ	1 209 132 022,14	827 553 200,00	827 565 700,00
000	2 02 00000 00 0000 000	БЕЗВОЗМЕЗДНЫЕ ПОСТУПЛЕНИЯ ОТ ДРУГИХ БЮДЖЕТОВ БЮДЖЕТНОЙ СИСТЕМЫ РОССИЙСКОЙ ФЕДЕРАЦИИ	1 209 711 864,15	827 553 200,00	827 565 700,00
000	2 02 10000 00 0000 151	Дотации бюджетам бюджетной системы Российской Федерации	33 379 300,00	0,00	0,00
908	2 02 15001 04 0000 151	Дотации бюджетам городских округов на выравнивание бюджетной обеспеченности	7 698 200,00	0,00	0,00
908	2 02 15002 04 0000 151	Дотации бюджетам городских округов на поддержку мер по обеспечению сбалансированности бюджетов	25 681 100,00	0,00	0,00
000	2 02 20000 00 0000 151	Субсидии бюджетам бюджетной системы Российской Федерации (межбюджетные субсидии)	274 210 364,15	0,00	0,00
906	2 02 20077 04 0000 151	Субсидии бюджетам городских округов на софинансирование капитальных вложений в объекты муниципальной собственности (реконструкция здания открытой галереи МБКДУ "Дворец культуры")	21 189 100,00	0,00	0,00
000	2 02 20077 04 0000 151	Субсидии бюджетам городских округов на софинансирование капитальных вложений в объекты муниципальной собственности (реконструкция здания детского сада №28)	96 025 300,00	0,00	0,00
000	2 02 25497 04 0000 151	Субсидии бюджетам городских округов на реализацию мероприятий по обеспечению жильем молодых семей	1 018 362,24	0,00	0,00
906	2 02 25519 04 0000 151	Субсидия бюджетам городских округов на поддержку отрасли культуры	3 100,00	0,00	0,00
902	2 02 25527 04 0000 151	Субсидии бюджетам городских округов на государственную поддержку малого и среднего предпринимательства, включая крестьянские (фермерские) хозяйства, а также на реализацию мероприятий по поддержке молодежного предпринимательства	1 106 386,80	0,00	0,00
902	2 02 25555 04 0000 151	Субсидии бюджетам городских округов на поддержку государственных программ субъектов Российской Федерации и муниципальных программ формирования современной городской среды	42 566 527,22	0,00	0,00
000	2 02 29999 04 0000 151	Прочие субсидии бюджетам городских округов	112 301 587,89	0,00	0,00
905	2 02 29999 04 0000 151	Прочие субсидии бюджетам городских округов (Субсидии местным бюджетам на софинансирование мероприятий по капитальному ремонту образовательных организаций Иркутской области) (МБОУ "СОШ № 12")	10 032 000,00	0,00	0,00
905	2 02 29999 04 0000 151	Прочие субсидии бюджетам городских округов (Субсидии местным бюджетам на софинансирование мероприятий по капитальному ремонту образовательных организаций Иркутской области) (МБДОУ "Детский сад компенсирующего вида № 29")	8 717 600,00	0,00	0,00

905	2 02 29999 04 0000 151	Прочие субсидии бюджетам городских округов (Субсидии местным бюджетам на софинансирование мероприятий по капитальному ремонту образовательных организаций Иркутской области) (МБДОУ "Детский сад общеразвивающего вида №40")	5 359 800,00	0,00	0,00
905	2 02 29999 04 0000 151	Прочие субсидии бюджетам городских округов (Субсидии местным бюджетам на софинансирование мероприятий по капитальному ремонту образовательных организаций Иркутской области) (МБОУ "СОШ № 16")	1 623 900,00	0,00	0,00
906	2 02 29999 04 0000 151	Прочие субсидии бюджетам городских округов (Субсидии местным бюджетам на софинансирование мероприятий по капитальному ремонту объектов муниципальной собственности в сфере культуры)	1 921 500,00	0,00	0,00
905	2 02 29999 04 0000 151	Прочие субсидии бюджетам городских округов (Субсидии местным бюджетам на софинансирование мероприятий по капитальному ремонту объектов муниципальной собственности в сфере физической культуры и спорта)	9 797 000,00	0,00	0,00
000	2 02 29999 04 0000 151	Прочие субсидии бюджетам городских округов (Субсидии на реализацию мероприятий перечня проектов народных инициатив)	15 000 000,00	0,00	0,00
000	2 02 29999 04 0000 151	Прочие субсидии бюджетам городских округов (Субсидии из областного бюджета местным бюджетам в целях софинансирования расходных обязательств муниципальных образований Иркутской области на обеспечение среднесуточного набора продуктов питания детей, страдающих туберкулезной интоксикацией и (или) находящихся под диспансерным наблюдением у фтизиатра, посещающих группы оздоровительной направленности в муниципальных дошкольных образовательных организациях, расположенных на территории Иркутской области, на 2018 год)	640 200,00	0,00	0,00
000	2 02 29999 04 0000 151	Прочие субсидии бюджетам городских округов (Субсидии местным бюджетам из областного бюджета в целях софинансирования расходных обязательств муниципальных образований Иркутской области по вопросам местного значения по организации отдыха детей в каникулярное время на укрепление материально-технической базы муниципальных учреждений, оказывающих услуги по организации отдыха и оздоровления детей в Иркутской области, на 2018 год)	750 500,00	0,00	0,00
000	2 02 29999 04 0000 151	Прочие субсидии бюджетам городских округов (Субсидии местным бюджетам из областного бюджета в целях софинансирования расходных обязательств органов местного самоуправления муниципальных образований Иркутской области по вопросам местного значения по организации отдыха детей в каникулярное время на оплату стоимости набора продуктов питания в лагерях с дневным пребыванием детей, организованных органами местного самоуправления муниципальных образований Иркутской области, на 2018 год)	1 603 600,00	0,00	0,00
000	2 02 29999 04 0000 151	Прочие субсидии бюджетам городских округов (Субсидии местным бюджетам на оказание содействия в капитальном ремонте и ремонте автомобильных дорог общего пользования местного значения к садоводческим, огородническим и дачным некоммерческим объединениям граждан Иркутской области)	5 448 000,00	0,00	0,00
000	2 02 29999 04 0000 151	Прочие субсидии бюджетам городских округов (Субсидии из областного бюджета местным бюджетам в целях софинансирования расходных обязательств муниципальных образований Иркутской области на поддержку монопрофильных муниципальных образований Иркутской области, направленную на реализацию мероприятий по развитию малого и среднего предпринимательства)	273 987,89	0,00	0,00
000	2 02 29999 04 0000 151	Прочие субсидии бюджетам городских округов (Субсидии из областного бюджета местным бюджетам в целях софинансирования расходных обязательств муниципальных образований Иркутской области на актуализацию документов территориального планирования)	2 073 400,00	0,00	0,00
000	2 02 29999 04 0000 151	Прочие субсидии бюджетам городских округов (Субсидии из областного бюджета местным бюджетам на реализацию мероприятий, направленных на улучшение показателей планирования и исполнения бюджетов муниципальных образований Иркутской области, на 2018 год)	13 054 000,00	0,00	0,00
000	2 02 29999 04 0000 151	Прочие субсидии бюджетам городских округов (Субсидии на строительство, реконструкцию, капитальный ремонт, ремонт автомобильных дорог общего пользования местного значения)	36 006 100,00	0,00	0,00
000	2 02 30000 00 0000 151	Субвенции бюджетам бюджетной системы Российской Федерации	902 122 200,00	827 553 200,00	827 565 700,00
902	2 02 30022 04 0000 151	Субвенции бюджетам городских округов на предоставление гражданам субсидий на оплату жилого помещения и коммунальных услуг (Осуществление областных государственных полномочий по предоставлению гражданам субсидий на оплату жилых помещений и коммунальных услуг)	46 242 300,00	46 101 400,00	46 101 400,00
000	2 02 30024 04 0000 151	Субвенции бюджетам городских округов на выполнение передаваемых полномочий субъектов Российской Федерации (предоставляемые местным бюджетам за счет средств областного бюджета):	32 463 300,00	31 583 100,00	31 583 100,00
902	2 02 30024 04 0000 151	Осуществление отдельных областных государственных полномочий в сфере водоснабжения и водоотведения	168 200,00	161 600,00	161 600,00
902	2 02 30024 04 0000 151	Осуществление областных государственных полномочий по хранению, комплектованию, учету и использованию архивных документов, относящихся к государственной собственности Иркутской области	5 996 600,00	5 398 000,00	5 398 000,00
902	2 02 30024 04 0000 151	Осуществление отдельных областных государственных полномочий в сфере труда	629 600,00	605 200,00	605 200,00
902	2 02 30024 04 0000 151	Осуществление областных государственных полномочий по определению персонального состава и обеспечению деятельности районных (городских), районных в городах комиссий по делам несовершеннолетних и защите их прав	1 902 700,00	1 829 000,00	1 829 000,00
902	2 02 30024 04 0000 151	Осуществление областных государственных полномочий по определению персонального состава и обеспечению деятельности административных комиссий	629 600,00	605 200,00	605 200,00
905	2 02 30024 04 0000 151	Осуществление отдельных областных государственных полномочий по предоставлению мер социальной поддержки многодетным и малоимущим семьям	22 435 900,00	22 435 900,00	22 435 900,00
902	2 02 30024 04 0000 151	Осуществление отдельных областных государственных полномочий по организации проведения мероприятий по отлову и содержанию безнадзорных собак и кошек в границах населенных пунктов Иркутской области	700 000,00	547 500,00	547 500,00
902	2 02 30024 04 0000 151	Осуществление областного государственного полномочия по определению перечня должностных лиц органов местного самоуправления, уполномоченных составлять протоколы об административных правонарушениях, предусмотренных отдельными законами Иркутской области об административной ответственности	700,00	700,00	700,00
902	2 02 35120 04 0000 151	Субвенции бюджетам городских округов на осуществление полномочий по составлению (изменению) списков кандидатов в присяжные заседатели федеральных судов общей юрисдикции в Российской Федерации	268 500,00	17 200,00	29 700,00
000	2 02 39999 04 0000 151	Прочие субвенции бюджетам городских округов	823 148 100,00	749 851 500,00	749 851 500,00
905	2 02 39999 04 0000 151	Прочие субвенции бюджетам городских округов (Обеспечение государственных гарантий реализации прав на получение общедоступного и бесплатного начального общего, основного общего, среднего общего образования в муниципальных общеобразовательных организациях, обеспечение дополнительного образования детей в муниципальных общеобразовательных организациях)	436 031 800,00	414 370 600,00	414 370 600,00
905	2 02 39999 04 0000 151	Прочие субвенции бюджетам городских округов (Обеспечение государственных гарантий реализации прав на получение общедоступного и бесплатного дошкольного образования в муниципальных дошкольных образовательных и общеобразовательных организациях)	387 116 300,00	335 480 900,00	335 480 900,00
000	2 19 00000 00 0000 000	ВОЗВРАТ ОСТАТКОВ СУБСИДИЙ, СУБВЕНЦИЙ И ИНЫХ МЕЖБЮДЖЕТНЫХ ТРАНСФЕРТОВ, ИМЕЮЩИХ ЦЕЛЕВОЕ НАЗНАЧЕНИЕ, ПРОШЛЫХ ЛЕТ	-579 842,01	0,00	0,00
000	2 19 60010 04 0000 151	Возврат остатков субсидий, субвенций и иных межбюджетных трансфертов, имеющих целевое назначение, прошлых лет из бюджетов городских округов	-579 842,01	0,00	0,00

Приложение № 4 к решению Думы города Усолье-Сибирское от 31.05.2018 г. № 56/7

Распределение бюджетных ассигнований бюджета города Усолье-Сибирское на 2018 год и плановый период 2019-2020 годов по разделам, подразделам классификации расходов бюджетов

Наименование	Рз	Пз	2018 год	2019 год	2020 год
ВСЕГО расходов:			1 786 513 570,11	1 378 325 590,00	1 363 987 190,00
Общегосударственные вопросы	01	00	166 524 019,82	151 363 056,05	151 375 556,05
Функционирование высшего должностного лица субъекта Российской Федерации и муниципального образования	01	02	3 126 758,21	3 126 758,21	3 126 758,21
Функционирование законодательных (представительных) органов государственной власти и представительных органов муниципальных образований	01	03	2 748 467,69	3 329 563,60	3 329 563,60
Функционирование Правительства Российской Федерации, высших исполнительных органов государственной власти субъектов Российской Федерации, местных администраций	01	04	84 737 101,07	79 060 245,09	79 060 245,09
Судебная система	01	05	268 500,00	17 200,00	29 700,00
Обеспечение деятельности финансовых, налоговых и таможенных органов и органов финансового (финансово-бюджетного) надзора	01	06	13 781 868,60	13 121 503,15	13 121 503,15
Обеспечение проведения выборов и референдумов	01	07	1 000 000,00	0,00	0,00
Резервные фонды	01	11	1 000 000,00	250 000,00	250 000,00
Другие общегосударственные вопросы	01	13	59 861 324,25	52 457 786,00	52 457 786,00
Национальная безопасность и правоохранительная деятельность	03	00	12 608 634,81	11 015 239,06	11 015 239,06
Защита населения и территории от чрезвычайных ситуаций природного и техногенного характера, гражданская оборона	03	09	12 460 062,09	10 866 666,34	10 866 666,34
Другие вопросы в области национальной безопасности и правоохранительной деятельности	03	14	148 572,72	148 572,72	148 572,72
Национальная экономика	04	00	115 526 057,68	77 173 516,63	62 832 616,63
Общеэкономические вопросы	04	01	168 200,00	161 600,00	161 600,00
Сельское хозяйство и рыболовство	04	05	900 000,00	747 500,00	747 500,00
Транспорт	04	08	2 500 000,00	0,00	0,00
Дорожное хозяйство (дорожные фонды)	04	09	95 625 064,18	65 737 403,31	51 396 503,31
Другие вопросы в области национальной экономики	04	12	16 332 793,50	10 527 013,32	10 527 013,32
Жилищно-коммунальное хозяйство	05	00	95 357 418,04	14 746 563,82	14 736 563,82
Жилищное хозяйство	05	01	4 681 265,93	2 055 016,00	2 055 016,00
Коммунальное хозяйство	05	02	4 285 202,42	1 268 348,00	1 268 348,00
Благоустройство	05	03	79 967 258,73	7 504 131,10	7 494 131,10
Другие вопросы в области жилищно-коммунального хозяйства	05	05	6 423 690,96	3 919 068,72	3 919 068,72
Образование	07	00	1 186 221 488,06	950 962 105,28	950 962 105,28
Дошкольное образование	07	01	557 489 526,24	387 119 964,33	387 119 964,33
Общее образование	07	02	494 005 367,83	458 533 577,95	458 533 577,95
Дополнительное образование детей	07	03	121 269 879,57	95 559 493,00	95 559 493,00
Молодежная политика	07	07	7 112 067,80	3 941 781,10	3 941 781,10
Другие вопросы в области образования	07	09	6 344 646,62	5 807 288,90	5 807 288,90
Культура, кинематография	08	00	89 057 004,67	64 709 399,47	64 709 399,47
Культура	08	01	89 002 659,67	64 655 054,47	64 655 054,47
Другие вопросы в области культуры, кинематографии	08	04	54 345,00	54 345,00	54 345,00
Социальная политика	10	00	75 991 604,00	74 585 084,80	74 585 084,80
Пенсионное обеспечение	10	01	4 526 600,00	4 526 600,00	4 526 600,00
Социальное обеспечение населения	10	03	66 864 304,00	65 821 484,80	65 821 484,80
Другие вопросы в области социальной политики	10	06	4 600 700,00	4 237 000,00	4 237 000,00
Физическая культура и спорт	11	00	39 086 241,63	22 565 483,47	22 565 483,47
Физическая культура	11	01	26 524 653,03	20 126 828,47	20 126 828,47
Другие вопросы в области физической культуры и спорта	11	05	12 561 588,60	2 438 655,00	2 438 655,00
Средства массовой информации	12	00	1 484 979,20	916 272,39	916 272,39
Периодическая печать и издательства	12	02	620 279,20	816 272,39	816 272,39
Другие вопросы в области средств массовой информации	12	04	864 700,00	100 000,00	100 000,00
Обслуживание государственного и муниципального долга	13	00	4 656 122,20	10 288 869,03	10 288 869,03
Обслуживание внутреннего государственного и муниципального долга	13	01	4 656 122,20	10 288 869,03	10 288 869,03

Приложение № 5 к решению Думы города Усолье-Сибирское от 31.05.2018 г. № 56/7

Распределение бюджетных ассигнований города Усолье-Сибирское на 2018 год и плановый период 2019-2020 годов по целевым статьям (муниципальным программам города Усолье-Сибирское и непрограммным направлениям деятельности), группам видов расходов и разделам, подразделам классификации расходов бюджетов

Наименование	КЦСР	ВР	РзПР	2018	2019	2020
1	2	3	4	5	6	7
ВСЕГО РАСХОДОВ				1 786 513 570,11	1 378 325 590,00	1 363 987 190,00
Непрограммные расходы	0100000000			89 560 639,53	87 829 335,44	87 841 835,44
Обеспечение деятельности Думы города Усолье-Сибирское	0110000000			2 748 467,69	3 329 563,60	3 329 563,60
Функционирование представительных органов муниципальных образований (Центральный аппарат Думы города Усолье-Сибирское)	0110200000			2 748 467,69	3 329 563,60	3 329 563,60
Функционирование представительных органов муниципальных образований (Центральный аппарат Думы города Усолье-Сибирское)	0110200000			2 748 467,69	3 329 563,60	3 329 563,60
Расходы на выплаты персоналу в целях обеспечения выполнения функций государственными (муниципальными) органами, казенными учреждениями, органами управления государственными внебюджетными фондами	0110200000	100		2 251 832,61	2 833 050,52	2 833 050,52
Функционирование законодательных (представительных) органов государственной власти и представительных органов муниципальных образований	0110200000	100	0103	2 251 832,61	2 833 050,52	2 833 050,52
Закупка товаров, работ и услуг для обеспечения государственных (муниципальных) нужд	0110200000	200		496 513,08	496 513,08	496 513,08
Функционирование законодательных (представительных) органов государственной власти и представительных органов муниципальных образований	0110200000	200	0103	496 513,08	496 513,08	496 513,08
Иные бюджетные ассигнования	0110200000	800		122,00	0,00	0,00
Функционирование законодательных (представительных) органов государственной власти и представительных органов муниципальных образований	0110200000	800	0103	122,00	0,00	0,00
Функционирование органа финансового надзора (Контрольно-счетная палата города Усолье-Сибирское)	0120000000			3 671 313,63	3 671 313,63	3 671 313,63
Руководитель контрольно-счетной палаты муниципального образования "город Усолье-Сибирское"	0120100000			1 491 550,78	1 491 550,78	1 491 550,78
Руководитель контрольно-счетной палаты муниципального образования "город Усолье-Сибирское"	0120100000			1 491 550,78	1 491 550,78	1 491 550,78
Расходы на выплаты персоналу в целях обеспечения выполнения функций государственными (муниципальными) органами, казенными учреждениями, органами управления государственными внебюджетными фондами	0120100000	100		1 491 550,78	1 491 550,78	1 491 550,78
Обеспечение деятельности финансовых, налоговых и таможенных органов и органов финансового (финансово-бюджетного) надзора	0120100000	100	0106	1 491 550,78	1 491 550,78	1 491 550,78
Аппарат контрольно-счетной палаты муниципального образования "город Усолье-Сибирское"	0120200000			2 179 762,85	2 179 762,85	2 179 762,85
Аппарат контрольно-счетной палаты муниципального образования "город Усолье-Сибирское"	0120200000			2 179 762,85	2 179 762,85	2 179 762,85
Расходы на выплаты персоналу в целях обеспечения выполнения функций государственными (муниципальными) органами, казенными учреждениями, органами управления государственными внебюджетными фондами	0120200000	100		2 159 557,56	2 127 557,56	2 127 557,56
Обеспечение деятельности финансовых, налоговых и таможенных органов и органов финансового (финансово-бюджетного) надзора	0120200000	100	0106	2 159 557,56	2 127 557,56	2 127 557,56
Закупка товаров, работ и услуг для обеспечения государственных (муниципальных) нужд	0120200000	200		20 205,29	52 205,29	52 205,29
Обеспечение деятельности финансовых, налоговых и таможенных органов и органов финансового (финансово-бюджетного) надзора	0120200000	200	0106	20 205,29	52 205,29	52 205,29
Оплата по исполнительным листам	0130000000			40 000,00	0,00	0,00
Оплата по исполнительным листам	0130000000			40 000,00	0,00	0,00
Иные бюджетные ассигнования	0130000000	800		40 000,00	0,00	0,00
Другие общегосударственные вопросы	0130000000	800	0113	40 000,00	0,00	0,00
Субвенции на осуществление областных государственных полномочий	0150000000			78 705 600,00	77 684 500,00	77 684 500,00
Осуществление отдельных областных государственных полномочий в сфере водоснабжения и водоотведения	0150200000			168 200,00	161 600,00	161 600,00

Осуществление отдельных областных государственных полномочий в сфере водоснабжения и водоотведения	0150273110			168 200,00	161 600,00	161 600,00
Расходы на выплаты персоналу в целях обеспечения выполнения функций государственными (муниципальными) органами, казенными учреждениями, органами управления государственными внебюджетными фондами	0150273110	100		160 190,48	153 948,19	153 948,19
Общеэкономические вопросы	0150273110	100	0401	160 190,48	153 948,19	153 948,19
Закупка товаров, работ и услуг для обеспечения государственных (муниципальных) нужд	0150273110	200		8 009,52	7 651,81	7 651,81
Общеэкономические вопросы	0150273110	200	0401	8 009,52	7 651,81	7 651,81
Осуществление областных государственных полномочий по хранению, комплектованию, учету и использованию архивных документов, относящихся к государственной собственности Иркутской области	0150300000			5 996 600,00	5 398 000,00	5 398 000,00
Осуществление областных государственных полномочий по хранению, комплектованию, учету и использованию архивных документов, относящихся к государственной собственности Иркутской области	0150373070			5 996 600,00	5 398 000,00	5 398 000,00
Расходы на выплаты персоналу в целях обеспечения выполнения функций государственными (муниципальными) органами, казенными учреждениями, органами управления государственными внебюджетными фондами	0150373070	100		4 870 546,56	4 385 850,20	4 385 850,20
Другие общегосударственные вопросы	0150373070	100	0113	4 870 546,56	4 385 850,20	4 385 850,20
Закупка товаров, работ и услуг для обеспечения государственных (муниципальных) нужд	0150373070	200		1 126 053,44	1 012 149,80	1 012 149,80
Другие общегосударственные вопросы	0150373070	200	0113	1 126 053,44	1 012 149,80	1 012 149,80
Осуществление отдельных областных государственных полномочий в сфере труда	0150400000			629 600,00	605 200,00	605 200,00
Осуществление отдельных областных государственных полномочий в сфере труда	0150473090			629 600,00	605 200,00	605 200,00
Расходы на выплаты персоналу в целях обеспечения выполнения функций государственными (муниципальными) органами, казенными учреждениями, органами управления государственными внебюджетными фондами	0150473090	100		577 256,78	554 913,47	554 913,47
Другие общегосударственные вопросы	0150473090	100	0113	577 256,78	554 913,47	554 913,47
Закупка товаров, работ и услуг для обеспечения государственных (муниципальных) нужд	0150473090	200		52 343,22	50 286,53	50 286,53
Другие общегосударственные вопросы	0150473090	200	0113	52 343,22	50 286,53	50 286,53
Осуществление областных государственных полномочий по определению персонального состава и обеспечению деятельности районных (городских), районных в городах комиссий по делам несовершеннолетних и защите их прав	0150500000			1 902 700,00	1 829 000,00	1 829 000,00
Осуществление областных государственных полномочий по определению персонального состава и обеспечению деятельности районных (городских), районных в городах комиссий по делам несовершеннолетних и защите их прав	0150573060			1 902 700,00	1 829 000,00	1 829 000,00
Расходы на выплаты персоналу в целях обеспечения выполнения функций государственными (муниципальными) органами, казенными учреждениями, органами управления государственными внебюджетными фондами	0150573060	100		1 735 727,27	1 668 640,46	1 668 640,46
Другие вопросы в области социальной политики	0150573060	100	1006	1 735 727,27	1 668 640,46	1 668 640,46
Закупка товаров, работ и услуг для обеспечения государственных (муниципальных) нужд	0150573060	200		166 972,73	160 359,54	160 359,54
Другие вопросы в области социальной политики	0150573060	200	1006	166 972,73	160 359,54	160 359,54
Осуществление отдельных областных государственных полномочий по предоставлению мер социальной поддержки многодетным и малоимущим семьям	0150700000			22 435 900,00	22 435 900,00	22 435 900,00
Осуществление отдельных областных государственных полномочий по предоставлению мер социальной поддержки многодетным и малоимущим семьям	0150773050			22 435 900,00	22 435 900,00	22 435 900,00
Предоставление субсидий бюджетным, автономным учреждениям и иным некоммерческим организациям	0150773050	600		22 435 900,00	22 435 900,00	22 435 900,00
Социальное обеспечение населения	0150773050	600	1003	22 435 900,00	22 435 900,00	22 435 900,00
Содержание и обеспечение деятельности муниципальных служащих, осуществляющих областные государственные полномочия по предоставлению гражданам субсидий на оплату жилых помещений и коммунальных услуг	0150800000			46 242 300,00	46 101 400,00	46 101 400,00
Содержание и обеспечение деятельности муниципальных служащих, осуществляющих областные государственные полномочия по предоставлению гражданам субсидий на оплату жилых помещений и коммунальных услуг	0150873030			3 632 400,00	3 491 500,00	3 491 500,00
Расходы на выплаты персоналу в целях обеспечения выполнения функций государственными (муниципальными) органами, казенными учреждениями, органами управления государственными внебюджетными фондами	0150873030	100		3 459 428,57	3 325 280,92	3 325 280,92
Функционирование Правительства Российской Федерации, высших исполнительных органов государственной власти субъектов Российской Федерации, местных администраций	0150873030	100	0104	3 459 428,57	3 325 280,92	3 325 280,92
Закупка товаров, работ и услуг для обеспечения государственных (муниципальных) нужд	0150873030	200		172 971,43	166 219,08	166 219,08
Функционирование Правительства Российской Федерации, высших исполнительных органов государственной власти субъектов Российской Федерации, местных администраций	0150873030	200	0104	172 971,43	166 219,08	166 219,08
Предоставление гражданам субсидий на оплату жилых помещений и коммунальных услуг	0150873040			42 609 900,00	42 609 900,00	42 609 900,00
Закупка товаров, работ и услуг для обеспечения государственных (муниципальных) нужд	0150873040	200		507 000,00	507 000,00	507 000,00
Социальное обеспечение населения	0150873040	200	1003	507 000,00	507 000,00	507 000,00
Социальное обеспечение и иные выплаты населению	0150873040	300		42 102 900,00	42 102 900,00	42 102 900,00
Социальное обеспечение населения	0150873040	300	1003	42 102 900,00	42 102 900,00	42 102 900,00
Осуществление областных государственных полномочий по определению персонального состава и обеспечению деятельности административных комиссий	0150900000			629 600,00	605 200,00	605 200,00
Осуществление областных государственных полномочий по определению персонального состава и обеспечению деятельности административных комиссий	0150973140			629 600,00	605 200,00	605 200,00
Расходы на выплаты персоналу в целях обеспечения выполнения функций государственными (муниципальными) органами, казенными учреждениями, органами управления государственными внебюджетными фондами	0150973140	100		576 556,78	554 213,49	554 213,49
Другие общегосударственные вопросы	0150973140	100	0113	576 556,78	554 213,49	554 213,49
Закупка товаров, работ и услуг для обеспечения государственных (муниципальных) нужд	0150973140	200		53 043,22	50 986,51	50 986,51
Другие общегосударственные вопросы	0150973140	200	0113	53 043,22	50 986,51	50 986,51
Осуществление отдельных областных государственных полномочий в сфере обращения с безнадзорными собаками и кошками в Иркутской области	0151000000			700 000,00	547 500,00	547 500,00
Осуществление отдельных областных государственных полномочий в сфере обращения с безнадзорными собаками и кошками в Иркутской области	0151073120			700 000,00	547 500,00	547 500,00
Закупка товаров, работ и услуг для обеспечения государственных (муниципальных) нужд	0151073120	200		700 000,00	547 500,00	547 500,00
Сельское хозяйство и рыболовство	0151073120	200	0405	700 000,00	547 500,00	547 500,00
Осуществление областного государственного полномочия по определению перечня должностных лиц органов местного самоуправления, уполномоченных составлять протоколы об административных правонарушениях, предусмотренных отдельными законами Иркутской области об административной ответственности	0151100000			700,00	700,00	700,00
Осуществление областного государственного полномочия по определению перечня должностных лиц органов местного самоуправления, уполномоченных составлять протоколы об административных правонарушениях, предусмотренных отдельными законами Иркутской области об административной ответственности	0151173150			700,00	700,00	700,00
Закупка товаров, работ и услуг для обеспечения государственных (муниципальных) нужд	0151173150	200		700,00	700,00	700,00
Другие общегосударственные вопросы	0151173150	200	0113	700,00	700,00	700,00
Осуществление полномочий по составлению (изменению) списков кандидатов в присяжные заседатели федеральных судов общей юрисдикции в Российской Федерации	0160000000			268 500,00	17 200,00	29 700,00
Осуществление полномочий по составлению (изменению) списков кандидатов в присяжные заседатели федеральных судов общей юрисдикции в Российской Федерации	0160100000			268 500,00	17 200,00	29 700,00
Осуществление полномочий по составлению (изменению) списков кандидатов в присяжные заседатели федеральных судов общей юрисдикции в Российской Федерации	0160151200			268 500,00	17 200,00	29 700,00
Закупка товаров, работ и услуг для обеспечения государственных (муниципальных) нужд	0160151200	200		268 500,00	17 200,00	29 700,00
Судебная система	0160151200	200	0105	268 500,00	17 200,00	29 700,00
Проведение муниципальных выборов	0170000000			1 000 000,00	0,00	0,00
Проведение муниципальных выборов	0170100000			1 000 000,00	0,00	0,00
Проведение выборов депутатов Думы города Усолье-Сибирское	0170100002			1 000 000,00	0,00	0,00
Иные бюджетные ассигнования	0170100002	800		1 000 000,00	0,00	0,00
Обеспечение проведения выборов и референдумов	0170100002	800	0107	1 000 000,00	0,00	0,00
Глава муниципального образования "город Усолье-Сибирское"	0180000000			3 126 758,21	3 126 758,21	3 126 758,21
Глава муниципального образования "город Усолье-Сибирское"	0180000000			3 126 758,21	3 126 758,21	3 126 758,21
Расходы на выплаты персоналу в целях обеспечения выполнения функций государственными (муниципальными) органами, казенными учреждениями, органами управления государственными внебюджетными фондами	0180000000	100		3 126 758,21	3 126 758,21	3 126 758,21
Функционирование высшего должностного лица субъекта Российской Федерации и муниципального образования	0180000000	100	0102	3 126 758,21	3 126 758,21	3 126 758,21
Муниципальная программа города Усолье-Сибирское «Развитие образования» на 2015-2020 годы	1000000000			1 186 046 911,31	950 388 786,43	950 388 786,43
Подпрограмма 1 «Развитие дошкольного образования города Усолье-Сибирское» на 2015-2020 годы	1010000000			556 609 742,74	385 878 184,05	385 871 074,19
Основное мероприятие 1.1. Обеспечение деятельности дошкольных образовательных учреждений	1010100000			440 495 861,74	385 804 964,33	385 804 964,33
1.1.1. Ежемесячные компенсационные выплаты в дошкольных образовательных учреждениях	1010100001			74 160,00	74 160,00	74 160,00
Расходы на выплаты персоналу в целях обеспечения выполнения функций государственными (муниципальными) органами, казенными учреждениями, органами управления государственными внебюджетными фондами	1010100001	100		74 160,00	74 160,00	74 160,00
Дошкольное образование	1010100001	100	0701	74 160,00	74 160,00	74 160,00
1.1.2. Обеспечение функционирования дошкольных образовательных учреждений, создание условий для осуществления воспитательно-образовательного процесса	1010100002			46 595 087,60	44 873 511,83	44 873 511,83
Предоставление субсидий бюджетным, автономным учреждениям и иным некоммерческим организациям	1010100002	600		46 595 087,60	44 873 511,83	44 873 511,83
Дошкольное образование	1010100002	600	0701	46 595 087,60	44 873 511,83	44 873 511,83
1.1.3. Проведение противопожарных мероприятий в дошкольных образовательных учреждениях	1010100003			4 663 201,64	4 329 496,50	4 329 496,50
Предоставление субсидий бюджетным, автономным учреждениям и иным некоммерческим организациям	1010100003	600		4 663 201,64	4 329 496,50	4 329 496,50
Дошкольное образование	1010100003	600	0701	4 663 201,64	4 329 496,50	4 329 496,50
1.1.4. Организация и проведение психолого-медико-педагогической комиссии	1010100004			0,00	35 000,00	35 000,00
Закупка товаров, работ и услуг для обеспечения государственных (муниципальных) нужд	1010100004	200		0,00	35 000,00	35 000,00
Другие вопросы в области образования	1010100004	200	0709	0,00	35 000,00	35 000,00
1.1.5. Проведение ремонтных работ и мероприятий по благоустройству в ДОУ	1010100005			395 016,50	0,00	0,00
Предоставление субсидий бюджетным, автономным учреждениям и иным некоммерческим организациям	1010100005	600		395 016,50	0,00	0,00
Дошкольное образование	1010100005	600	0701	395 016,50	0,00	0,00
1.1.2. Обеспечение функционирования дошкольных образовательных учреждений, создание условий для осуществления воспитательно-образовательного процесса (Обеспечение государственных гарантий реализации прав на получение общедоступного и бесплатного дошкольного образования в муниципальных дошкольных образовательных и общеобразовательных организациях)	1010173010			387 116 300,00	335 480 900,00	335 480 900,00
Предоставление субсидий бюджетным, автономным учреждениям и иным некоммерческим организациям	1010173010	600		387 116 300,00	335 480 900,00	335 480 900,00
Дошкольное образование	1010173010	600	0701	387 116 300,00	335 480 900,00	335 480 900,00
1.1.7. Софинансирование расходных обязательств органов местного самоуправления муниципальных образований Иркутской области по вопросам местного значения по созданию условий для осуществления присмотра и ухода за детьми в муниципальных дошкольных образовательных организациях на обеспечение среднесуточного набора продуктов питания детей, страдающих туберкулезной интоксикацией и (или) находящихся под диспансерным наблюдением у фтизиатра, посещающих группы оздоровительной направленности в муниципальных дошкольных образовательных организациях, расположенных на территории Иркутской области	10101S2060			1 652 096,00	1 011 896,00	1 011 896,00
Предоставление субсидий бюджетным, автономным учреждениям и иным некоммерческим организациям	10101S2060	600		1 652 096,00	1 011 896,00	1 011 896,00
Дошкольное образование	10101S2060	600	0701	1 652 096,00	1 011 896,00	1 011 896,00
Основное мероприятие 1.2. Проведение праздничных и конкурсных мероприятий в дошкольных образовательных учреждениях	1010200000			75 200,00	73 219,72	66 109,86
1.2.1. Проведение праздничных мероприятий, посвященных чествованию педагогов и педагогических коллективов	1010200001			16 200,00	14 219,72	7 109,86
Закупка товаров, работ и услуг для обеспечения государственных (муниципальных) нужд	1010200001	200		16 200,00	14 219,72	7 109,86
Другие вопросы в области образования	1010200001	200	0709	16 200,00	14 219,72	7 109,86
1.2.2. Проведение конкурсов профессионального мастерства, конференций	1010200002			49 000,00	49 000,00	49 000,00
Закупка товаров, работ и услуг для обеспечения государственных (муниципальных) нужд	1010200002	200		49 000,00	49 000,00	49 000,00
Другие вопросы в области образования	1010200002	200	0709	49 000,00	49 000,00	49 000,00
1.2.3. Проведение праздничных мероприятий с воспитанниками	1010200003			10 000,00	10 000,00	10 000,00
Закупка товаров, работ и услуг для обеспечения государственных (муниципальных) нужд	1010200003	200		10 000,00	10 000,00	10 000,00
Другие вопросы в области образования	1010200003	200	0709	10 000,00	10 000,00	10 000,00
1.4. Реконструкция здания детского сада № 28 на 215 мест в г.Усолье-Сибирское	1010400000			141 081,00	0,00	0,00
1.4. Реконструкция здания детского сада № 28 на 215 мест в г.Усолье-Сибирское	1010400000			141 081,00	0,00	0,00
Иные бюджетные ассигнования	1010400000	800		141 081,00	0,00	0,00
Дошкольное образование	1010400000	800	0701	141 081,00	0,00	0,00
Основное мероприятие 1.6. Выборочный капитальный ремонт здания муниципального бюджетного дошкольного образовательного учреждения «Детский сад №29» по адресу: Иркутская область, г. Усолье-Сибирское, ул. Менделеева 16 «А» (ремонт фасада с учетом мероприятий по теплосбережению, ремонт теплового узла, системы отопления, устройство наружной теплотрассы)	1010600000			9 176 400,00	0,00	0,00
Основное мероприятие 1.6. Выборочный капитальный ремонт здания муниципального бюджетного дошкольного образовательного учреждения «Детский сад №29» по адресу: Иркутская область, г. Усолье-Сибирское, ул. Менделеева 16 «А» (ремонт фасада с учетом мероприятий по теплосбережению, ремонт теплового узла, системы отопления, устройство наружной теплотрассы)	10106S2050			9 176 400,00	0,00	0,00
Предоставление субсидий бюджетным, автономным учреждениям и иным некоммерческим организациям	10106S2050	600		9 176 400,00	0,00	0,00
Дошкольное образование	10106S2050	600	0701	9 176 400,00	0,00	0,00
Основное мероприятие 1.7. Выборочный капитальный ремонт здания муниципального бюджетного дошкольного образовательного учреждения «Детский сад №40» по адресу: Иркутская область, г. Усолье-Сибирское, ул. Луначарского, 9 (ремонт помещений вновь открывающейся группы, замена оконных блоков и радиаторных решеток, замена системы вентиляции прачечной)	1010700000			5 641 900,00	0,00	0,00
Основное мероприятие 1.7. Выборочный капитальный ремонт здания муниципального бюджетного дошкольного образовательного учреждения «Детский сад №40» по адресу: Иркутская область, г. Усолье-Сибирское, ул. Луначарского, 9 (ремонт помещений вновь открывающейся группы, замена оконных блоков и радиаторных решеток, замена системы вентиляции прачечной)	10107S2050			5 641 900,00	0,00	0,00
Предоставление субсидий бюджетным, автономным учреждениям и иным некоммерческим организациям	10107S2050	600		5 641 900,00	0,00	0,00
Дошкольное образование	10107S2050	600	0701	5 641 900,00	0,00	0,00
Основное мероприятие 1.8. Реконструкция здания детского сада №28 на 215 мест, по адресу: Иркутская область, г. Усолье-Сибирское, проспект Космонавтов, 12а	1010800000			101 079 300,00	0,00	0,00
Основное мероприятие 1.8. Реконструкция здания детского сада №28 на 215 мест, по адресу: Иркутская область, г. Усолье-Сибирское, проспект Космонавтов, 12а	10108S2610			101 079 300,00	0,00	0,00
Капитальные вложения в объекты государственной (муниципальной) собственности	10108S2610	400		101 079 300,00	0,00	0,00
Дошкольное образование	10108S2610	400	0701	101 079 300,00	0,00	0,00
Подпрограмма 2 «Развитие начального общего, основного общего, среднего общего образования города Усолье-Сибирское» на 2015-2020 годы	1020000000			487 603 382,08	452 142 284,76	452 142 284,76
Основное мероприятие 2.1. Обеспечение деятельности общеобразовательных учреждений	1020100000			467 980 287,63	444 518 252,20	444 518 252,20
2.1.1. Ежемесячные компенсационные выплаты в общеобразовательных учреждениях	1020100001			40 320,00	40 320,00	40 320,00
Расходы на выплаты персоналу в целях обеспечения выполнения функций государственными (муниципальными) органами, казенными учреждениями, органами управления государственными внебюджетными фондами	1020100001	100		40 320,00	40 320,00	40 320,00
Общее образование	1020100001	100	0702	40 320,00	40 320,00	40 320,00
2.1.2. Обеспечение функционирования общеобразовательных учреждений, создание условий для осуществления воспитательно-образовательного процесса	1020100002			37 746 596,38	35 927 160,95	35 927 160,95
Предоставление субсидий бюджетным, автономным учреждениям и иным некоммерческим организациям	1020100002	600		37 746 596,38	35 927 160,95	35 927 160,95
Общее образование	1020100002	600	0702	37 746 596,38	35 927 160,95	35 927 160,95
2.1.4. Проведение противопожарных мероприятий в общеобразовательных учреждениях	1020100004			985 757,00	985 757,00	985 757,00
Предоставление субсидий бюджетным, автономным учреждениям и иным некоммерческим организациям	1020100004	600		985 757,00	985 757,00	985 757,00
Общее образование	1020100004	600	0702	985 757,00	985 757,00	985 757,00
2.1.6. Организация и проведение психолого-медико-педагогической комиссии	1020100006			0,00	18 600,00	18 600,00
Закупка товаров, работ и услуг для обеспечения государственных (муниципальных) нужд	1020100006	200		0,00	18 600,00	18 600,00
Другие вопросы в области образования	1020100006	200	0709	0,00	18 600,00	18 600,00
2.1.7. Организация государственной итоговой аттестации выпускников	1020100007			120 000,00	120 000,00	120 000,00

Закупка товаров, работ и услуг для обеспечения государственных (муниципальных) нужд	1020100007	200		120 000,00	120 000,00	120 000,00
Другие вопросы в области образования	1020100007	200	0709	120 000,00	120 000,00	120 000,00
2.1.8. Предоставление льгот на проезд в городском общественном транспорте (кроме такси) обучающихся общеобразовательных учреждений, находящихся на территории муниципального образования "город Усолье-Сибирское"	1020100008			1 150 200,00	1 150 200,00	1 150 200,00
Иные бюджетные ассигнования	1020100008	800		1 150 200,00	1 150 200,00	1 150 200,00
Другие вопросы в области социальной политики	1020100008	800	1006	1 150 200,00	1 150 200,00	1 150 200,00
2.1.2. Обеспечение функционирования общеобразовательных учреждений, создание условий для осуществления воспитательно-образовательного процесса (Обеспечение государственных гарантий реализации прав на получение общедоступного и бесплатного начального общего, основного общего, среднего общего образования в муниципальных общеобразовательных организациях, обеспечение дополнительного образования детей в муниципальных общеобразовательных организациях)	1020173020			427 937 414,25	406 276 214,25	406 276 214,25
Предоставление субсидий бюджетным, автономным учреждениям и иным некоммерческим организациям	1020173020	600		427 937 414,25	406 276 214,25	406 276 214,25
Общее образование	1020173020	600	0702	427 937 414,25	406 276 214,25	406 276 214,25
Основное мероприятие 2.2. Ремонтные работы и мероприятия по благоустройству в образовательных учреждениях	1020200000			7 052 913,12	7 209 740,00	7 209 740,00
2.2.1. Капитальный ремонт столовых и пищеблоков образовательных учреждений	1020200001			2 992 760,00	2 992 760,00	2 992 760,00
Предоставление субсидий бюджетным, автономным учреждениям и иным некоммерческим организациям	1020200001	600		2 992 760,00	2 992 760,00	2 992 760,00
Общее образование	1020200001	600	0702	2 992 760,00	2 992 760,00	2 992 760,00
2.2.2. Проведение ремонтных работ и мероприятий по благоустройству в образовательных учреждениях	1020200002			3 622 903,12	3 779 730,00	3 779 730,00
Предоставление субсидий бюджетным, автономным учреждениям и иным некоммерческим организациям	1020200002	600		3 622 903,12	3 779 730,00	3 779 730,00
Общее образование	1020200002	600	0702	3 622 903,12	3 779 730,00	3 779 730,00
2.2.5.Приобретение технологического оборудования для столовых и пищеблоков в образовательных учреждениях	10202S2580			437 250,00	437 250,00	437 250,00
Предоставление субсидий бюджетным, автономным учреждениям и иным некоммерческим организациям	10202S2580	600		437 250,00	437 250,00	437 250,00
Общее образование	10202S2580	600	0702	437 250,00	437 250,00	437 250,00
Основное мероприятие 2.3. Проведение праздничных и конкурсных мероприятий в общеобразовательных учреждениях	1020300000			422 200,00	414 292,56	414 292,56
2.3.1. Проведение профессиональных педагогических конкурсов, конференций	1020300001			54 000,00	54 000,00	54 000,00
Закупка товаров, работ и услуг для обеспечения государственных (муниципальных) нужд	1020300001	200		54 000,00	54 000,00	54 000,00
Другие вопросы в области образования	1020300001	200	0709	54 000,00	54 000,00	54 000,00
2.3.2. Проведение праздничных мероприятий, посвященных чествованию педагогов и педагогических коллективов	1020300002			16 200,00	10 664,79	10 664,79
Закупка товаров, работ и услуг для обеспечения государственных (муниципальных) нужд	1020300002	200		16 200,00	10 664,79	10 664,79
Другие вопросы в области образования	1020300002	200	0709	16 200,00	10 664,79	10 664,79
2.3.3. Участие в областном образовательном форуме «Образование Приангарья»	1020300003			48 000,00	48 000,00	48 000,00
Закупка товаров, работ и услуг для обеспечения государственных (муниципальных) нужд	1020300003	200		48 000,00	48 000,00	48 000,00
Другие вопросы в области образования	1020300003	200	0709	48 000,00	48 000,00	48 000,00
2.3.4. Мероприятия, обеспечивающие реализацию Концепции духовно-нравственного развития и воспитания личности гражданина России	1020300004			304 000,00	301 627,77	301 627,77
Закупка товаров, работ и услуг для обеспечения государственных (муниципальных) нужд	1020300004	200		185 000,00	301 627,77	301 627,77
Другие вопросы в области образования	1020300004	200	0709	185 000,00	301 627,77	301 627,77
Предоставление субсидий бюджетным, автономным учреждениям и иным некоммерческим организациям	1020300004	600		119 000,00	0,00	0,00
Дополнительное образование детей	1020300004	600	0703	119 000,00	0,00	0,00
Основное мероприятие 2.8. Выборочный капитальный ремонт здания муниципального бюджетного общеобразовательного учреждения «Средняя общеобразовательная школа №12» по адресу: Иркутская область, г. Усолье-Сибирское, проспект Химиков, 17 (замена оконных блоков, замена систем вентиляции в помещениях пищеблока, кабинета химии, мастерских)	1020800000			10 438 581,33	0,00	0,00
Основное мероприятие 2.8. Выборочный капитальный ремонт здания муниципального бюджетного общеобразовательного учреждения «Средняя общеобразовательная школа №12» по адресу: Иркутская область, г. Усолье-Сибирское, проспект Химиков, 17 (замена оконных блоков, замена систем вентиляции в помещениях пищеблока, кабинета химии, мастерских)	10208S2050			10 438 581,33	0,00	0,00
Предоставление субсидий бюджетным, автономным учреждениям и иным некоммерческим организациям	10208S2050	600		10 438 581,33	0,00	0,00
Общее образование	10208S2050	600	0702	10 438 581,33	0,00	0,00
Основное мероприятие 2.9. Выборочный капитальный ремонт здания МБОУ "СОШ № 16" по адресу: Иркутская область, г. Усолье-Сибирское, ул. Луначарского, 31А (ремонт козырька входа № 2, кровли над актовым залом, вестибюлем, козырьками входов №№ 1, 2)	1020900000			1 709 400,00	0,00	0,00
Основное мероприятие 2.9. Выборочный капитальный ремонт здания МБОУ "СОШ № 16" по адресу: Иркутская область, г. Усолье-Сибирское, ул. Луначарского, 31А (ремонт козырька входа № 2, кровли над актовым залом, вестибюлем, козырьками входов №№ 1, 2)	10209S2050			1 709 400,00	0,00	0,00
Предоставление субсидий бюджетным, автономным учреждениям и иным некоммерческим организациям	10209S2050	600		1 709 400,00	0,00	0,00
Общее образование	10209S2050	600	0702	1 709 400,00	0,00	0,00
Подпрограмма 3 «Развитие дополнительного образования города Усолье-Сибирское» на 2015-2020 годы	1030000000			129 245 265,32	103 653 878,75	103 660 988,61
Основное мероприятие 3.1. Организация предоставления доступного современного качественного дополнительного образования	1030100000			129 075 553,04	103 527 878,75	103 534 988,61
3.1.1. Ежемесячные компенсационные выплаты в учреждениях дополнительного образования (МБУДО «ДДТ», МБУДО «ДЮСШ №1», МБУДО «СЮН)	1030100001			2 880,00	2 880,00	2 880,00
Расходы на выплаты персоналу в целях обеспечения выполнения функций государственными (муниципальными) органами, казенными учреждениями, органами управления государственными внебюджетными фондами	1030100001	100		2 880,00	2 880,00	2 880,00
Дополнительное образование детей	1030100001	100	0703	2 880,00	2 880,00	2 880,00
3.1.2. Обеспечение функционирования МБУДО «ДДТ», МБУДО «ДЮСШ №1», МБУДО «СЮН», создание условий для осуществления воспитательно-образовательного процесса	1030100002			90 330 393,71	67 937 056,09	67 937 056,09
Предоставление субсидий бюджетным, автономным учреждениям и иным некоммерческим организациям	1030100002	600		90 330 393,71	67 937 056,09	67 937 056,09
Дополнительное образование детей	1030100002	600	0703	90 330 393,71	67 937 056,09	67 937 056,09
3.1.3. Обеспечение функционирования МБУ ДО «ДМШ», МБУ ДО «ДХШ», создание условий для осуществления воспитательно-образовательного процесса	1030100003			29 833 461,91	27 136 781,91	27 136 781,91
Предоставление субсидий бюджетным, автономным учреждениям и иным некоммерческим организациям	1030100003	600		29 833 461,91	27 136 781,91	27 136 781,91
Дополнительное образование детей	1030100003	600	0703	29 833 461,91	27 136 781,91	27 136 781,91
3.1.4. Проведение противопожарных мероприятий в учреждениях дополнительного образования	1030100004			334 931,67	356 775,00	356 775,00
Предоставление субсидий бюджетным, автономным учреждениям и иным некоммерческим организациям	1030100004	600		334 931,67	356 775,00	356 775,00
Дополнительное образование детей	1030100004	600	0703	334 931,67	356 775,00	356 775,00
3.1.5. Проведение праздничных мероприятий, посвященных чествованию педагогов и педагогических коллективов	1030100005			0,00	0,00	7 109,86
Закупка товаров, работ и услуг для обеспечения государственных (муниципальных) нужд	1030100005	200		0,00	0,00	7 109,86
Другие вопросы в области образования	1030100005	200	0709	0,00	0,00	7 109,86
3.1.7. Проведение ремонтных работ и мероприятий по благоустройству в учреждениях дополнительного образования (МБУДО "ДЮСШ № 1", МБУДО "ДДТ", МБУДО "СЮН")	1030100007			479 500,00	0,00	0,00
Предоставление субсидий бюджетным, автономным учреждениям и иным некоммерческим организациям	1030100007	600		479 500,00	0,00	0,00
Дополнительное образование детей	1030100007	600	0703	479 500,00	0,00	0,00
3.1.6. Предоставление дополнительного образования на базе общеобразовательных школ города (Обеспечение государственных гарантий реализации прав на получение общедоступного и бесплатного начального общего, основного общего, среднего общего образования в муниципальных общеобразовательных организациях, обеспечение дополнительного образования детей в муниципальных общеобразовательных организациях)	1030173020			8 094 385,75	8 094 385,75	8 094 385,75
Предоставление субсидий бюджетным, автономным учреждениям и иным некоммерческим организациям	1030173020	600		8 094 385,75	8 094 385,75	8 094 385,75
Общее образование	1030173020	600	0702	8 094 385,75	8 094 385,75	8 094 385,75
Основное мероприятие 3.2. Проведение мероприятий с социально активными и творческими учащимися	1030200000			169 712,28	126 000,00	126 000,00
3.2.1. Творческие конкурсы и фестивали для обучающихся	1030200001			25 000,00	13 000,00	13 000,00
Предоставление субсидий бюджетным, автономным учреждениям и иным некоммерческим организациям	1030200001	600		25 000,00	13 000,00	13 000,00
Дополнительное образование детей	1030200001	600	0703	25 000,00	13 000,00	13 000,00
3.2.2. Военно-спортивные мероприятия	1030200002			119 600,00	100 000,00	100 000,00
Предоставление субсидий бюджетным, автономным учреждениям и иным некоммерческим организациям	1030200002	600		119 600,00	100 000,00	100 000,00
Дополнительное образование детей	1030200002	600	0703	119 600,00	100 000,00	100 000,00
3.2.3. Мероприятия по профилактике пожарной и дорожной безопасности	1030200003			15 000,00	10 000,00	10 000,00
Предоставление субсидий бюджетным, автономным учреждениям и иным некоммерческим организациям	1030200003	600		15 000,00	10 000,00	10 000,00
Дополнительное образование детей	1030200003	600	0703	15 000,00	10 000,00	10 000,00
3.2.4. Мероприятия экологической направленности	1030200004			10 112,28	3 000,00	3 000,00
Предоставление субсидий бюджетным, автономным учреждениям и иным некоммерческим организациям	1030200004	600		10 112,28	3 000,00	3 000,00
Дополнительное образование детей	1030200004	600	0703	10 112,28	3 000,00	3 000,00
Подпрограмма 4 «Организация отдыха и занятости детей в каникулярное время» на 2015-2020 годы	1040000000			6 742 274,55	3 568 262,25	3 568 262,25
Основное мероприятие 4.1. Организация отдыха и оздоровления детей и подростков на базе детского оздоровительного лагеря «Смена»	1040100000			1 751 239,80	332 440,00	332 440,00
4.1.1. Организация работы детского оздоровительного лагеря «Смена»	1040100001			944 239,80	200 000,00	200 000,00
Предоставление субсидий бюджетным, автономным учреждениям и иным некоммерческим организациям	1040100001	600		944 239,80	200 000,00	200 000,00
Молодежная политика	1040100001	600	0707	944 239,80	200 000,00	200 000,00
4.1.2. Софинансирование расходных обязательств органов местного самоуправления муниципальных образований Иркутской области по вопросам местного значения по организации отдыха детей в каникулярное время на укрепление материально-технической базы муниципальных учреждений, оказывающих услуги по организации отдыха и оздоровления детей в Иркутской области	10401S2070			807 000,00	132 440,00	132 440,00
Предоставление субсидий бюджетным, автономным учреждениям и иным некоммерческим организациям	10401S2070	600		807 000,00	132 440,00	132 440,00
Молодежная политика	10401S2070	600	0707	807 000,00	132 440,00	132 440,00
Основное мероприятие 4.2. Организация отдыха и занятости молодежи и несовершеннолетних на базе общеобразовательных учреждений	1040200000			4 991 034,75	3 235 822,25	3 235 822,25
4.2.1.Организация работы лагерей с дневным пребыванием детей на базе общеобразовательных учреждений.	1040200001			1 839 262,50	1 558 212,50	1 558 212,50
Предоставление субсидий бюджетным, автономным учреждениям и иным некоммерческим организациям	1040200001	600		1 839 262,50	1 558 212,50	1 558 212,50
Молодежная политика	1040200001	600	0707	1 839 262,50	1 558 212,50	1 558 212,50
4.2.3. Проведение спартакиады лагерей дневного пребывания	1040200003			3 000,00	3 000,00	3 000,00
Предоставление субсидий бюджетным, автономным учреждениям и иным некоммерческим организациям	1040200003	600		3 000,00	3 000,00	3 000,00
Молодежная политика	1040200003	600	0707	3 000,00	3 000,00	3 000,00
4.2.4. Организация трудовой занятости молодежи и несовершеннолетних, в том числе состоящих на учете в общеобразовательных организациях и правоохранительных органах, в летний период	1040200004			1 424 522,25	1 424 522,25	1 424 522,25
Предоставление субсидий бюджетным, автономным учреждениям и иным некоммерческим организациям	1040200004	600		1 424 522,25	1 424 522,25	1 424 522,25
Молодежная политика	1040200004	600	0707	1 424 522,25	1 424 522,25	1 424 522,25
4.2.2. Софинансирование расходных обязательств органов местного самоуправления муниципальных образований Иркутской области по вопросам местного значения по организации отдыха детей в каникулярное время на оплату стоимости набора продуктов питания в лагерях с дневным пребыванием детей, организованных органами местного самоуправления муниципальных образований Иркутской области за счет средств областного бюджета	10402S2080			1 724 250,00	250 087,50	250 087,50
Предоставление субсидий бюджетным, автономным учреждениям и иным некоммерческим организациям	10402S2080	600		1 724 250,00	250 087,50	250 087,50
Молодежная политика	10402S2080	600	0707	1 724 250,00	250 087,50	250 087,50
Подпрограмма 5 «Обеспечение организационных, информационных и методических профессиональных потребностей педагогических и руководящих работников образовательных учреждений»	1050000000			5 846 246,62	5 146 176,62	5 146 176,62
Основное мероприятие 5.1. Создание организационно-управленческих, информационно-методических условий, ориентированных на обеспечение доступности качественного образования	1050100000			5 846 246,62	5 146 176,62	5 146 176,62
5.1.4. Обеспечение деятельности МКУ «ИМЦ»	1050100004			5 846 246,62	5 146 176,62	5 146 176,62
Расходы на выплаты персоналу в целях обеспечения выполнения функций государственными (муниципальными) органами, казенными учреждениями, органами управления государственными внебюджетными фондами	1050100004	100		4 896 624,88	4 323 264,88	4 323 264,88
Другие вопросы в области образования	1050100004	100	0709	4 896 624,88	4 323 264,88	4 323 264,88
Закупка товаров, работ и услуг для обеспечения государственных (муниципальных) нужд	1050100004	200		949 036,74	822 326,74	822 326,74
Другие вопросы в области образования	1050100004	200	0709	949 036,74	822 326,74	822 326,74
Иные бюджетные ассигнования	1050100004	800		585,00	585,00	585,00
Другие вопросы в области образования	1050100004	800	0709	585,00	585,00	585,00
Муниципальная программа "Развитие физической культуры и спорта в городе Усолье-Сибирское" на 2015-2020 годы	1100000000			39 086 241,63	22 565 483,47	22 565 483,47
Подпрограмма 1 "Развитие физической культуры и массового спорта" на 2015-2020 годы	1110000000			37 436 808,03	20 846 283,47	20 846 283,47
Основное мероприятие 1.1. "Развитие системы проведения официальных физкультурно-оздоровительных и спортивно-массовых мероприятий"	1110100000			525 455,00	601 455,00	601 455,00
1.1.1. Мероприятия по календарному плану	1110100001			251 940,00	287 655,00	287 655,00
Закупка товаров, работ и услуг для обеспечения государственных (муниципальных) нужд	1110100001	200		251 940,00	287 655,00	287 655,00
Другие вопросы в области физической культуры и спорта	1110100001	200	1105	251 940,00	287 655,00	287 655,00
1.1.2. Спартакиада среди предприятий и учреждений города	1110100002			49 570,00	69 200,00	69 200,00
Закупка товаров, работ и услуг для обеспечения государственных (муниципальных) нужд	1110100002	200		49 570,00	69 200,00	69 200,00
Другие вопросы в области физической культуры и спорта	1110100002	200	1105	49 570,00	69 200,00	69 200,00
1.1.3. Спартакиада среди средне-специальных учебных заведений	1110100003			32 945,00	53 600,00	53 600,00
Закупка товаров, работ и услуг для обеспечения государственных (муниципальных) нужд	1110100003	200		32 945,00	53 600,00	53 600,00
Другие вопросы в области физической культуры и спорта	1110100003	200	1105	32 945,00	53 600,00	53 600,00
1.1.4. Спартакиада среди общеобразовательных учреждений города	1110100004			40 000,00	40 000,00	40 000,00
Предоставление субсидий бюджетным, автономным учреждениям и иным некоммерческим организациям	1110100004	600		40 000,00	40 000,00	40 000,00
Другие вопросы в области физической культуры и спорта	1110100004	600	1105	40 000,00	40 000,00	40 000,00
1.1.5. Мероприятия поэтапного внедрения ВФСК "Готов к труду и обороне"	1110100005			151 000,00	151 000,00	151 000,00
Предоставление субсидий бюджетным, автономным учреждениям и иным некоммерческим организациям	1110100005	600		151 000,00	151 000,00	151 000,00
Другие вопросы в области физической культуры и спорта	1110100005	600	1105	151 000,00	151 000,00	151 000,00
Основное мероприятие 1.2. "Обеспечение условий, способствующих населению города Усолье-Сибирское систематически занимающихся физической культурой и массовым спортом"	1110200000			26 598 653,03	20 244 828,47	20 244 828,47
1.2.1. "Содержание спортсооружений для занятий физической культурой и спортом"	1110200001			26 304 653,03	20 026 828,47	20 026 828,47
Предоставление субсидий бюджетным, автономным учреждениям и иным некоммерческим организациям	1110200001	600		26 304 653,03	20 026 828,47	20 026 828,47
Физическая культура	1110200001	600	1101	26 304 653,03	20 026 828,47	20 026 828,47
1.2.2. "Содействие в оснащении необходимым спортивным оборудованием и инвентарем для занятий физической культурой и спортом"	1110200002			294 000,00	218 000,00	218 000,00
Закупка товаров, работ и услуг для обеспечения государственных (муниципальных) нужд	1110200002	200		94 000,00	18 000,00	18 000,00
Другие вопросы в области физической культуры и спорта	1110200002	200	1105	94 000,00	18 000,00	18 000,00
Предоставление субсидий бюджетным, автономным учреждениям и иным некоммерческим организациям	1110200002	600		200 000,00	200 000,00	200 000,00
Физическая культура	1110200002	600	1101	100 000,00	100 000,00	100 000,00
Другие вопросы в области физической культуры и спорта	1110200002	600	1105	100 000,00	100 000,00	100 000,00
Основное мероприятие 1.12. «Выборочный капитальный ремонт нежилого здания МБУДО «ДЮСШ № 1» по адресу: Иркутская область, г. Усолье-Сибирское, ул. Толбухина, д.1 Б	1111200000			10 312 700,00	0,00	0,00
Основное мероприятие 1.12. «Выборочный капитальный ремонт нежилого здания МБУДО «ДЮСШ № 1» по адресу: Иркутская область, г. Усолье-Сибирское, ул. Толбухина, д.1 Б	11112S2630			10 312 700,00	0,00	0,00

Предоставление субсидий бюджетным, автономным учреждениям и иным некоммерческим организациям	11112S2630	600		10 312 700,00	0,00	0,00
Другие вопросы в области физической культуры и спорта	11112S2630	600	1105	10 312 700,00	0,00	0,00
Подпрограмма 2 "Подготовка спортивного резерва" на 2015-2020 годы	1120000000			1 649 433,60	1 719 200,00	1 719 200,00
Основное мероприятие 2.1. "Участие сборных команд и спортсменов в областных, региональных, всероссийских и международных соревнованиях"	1120100000			1 649 433,60	1 719 200,00	1 719 200,00
Основное мероприятие 2.1. "Участие сборных команд и спортсменов в областных, региональных, всероссийских и международных соревнованиях"	1120100000			1 649 433,60	1 719 200,00	1 719 200,00
Закупка товаров, работ и услуг для обеспечения государственных (муниципальных) нужд	1120100000	200		377 233,60	251 300,00	251 300,00
Другие вопросы в области физической культуры и спорта	1120100000	200	1105	377 233,60	251 300,00	251 300,00
Предоставление субсидий бюджетным, автономным учреждениям и иным некоммерческим организациям	1120100000	600		1 272 200,00	1 467 900,00	1 467 900,00
Физическая культура	1120100000	600	1101	120 000,00	0,00	0,00
Другие вопросы в области физической культуры и спорта	1120100000	600	1105	1 152 200,00	1 467 900,00	1 467 900,00
Муниципальная программа города Усолье-Сибирское «Развитие культуры и архивного дела» на 2015-2020 годы	1200000000			94 853 071,72	69 523 426,52	69 523 426,52
Подпрограмма 1 «Создание единого культурного пространства и развитие архивного дела в городе Усолье-Сибирское» на 2015-2020 годы	1210000000			94 853 071,72	69 523 426,52	69 523 426,52
Основное мероприятие 1.1. "Комплектование библиотечного фонда МБУК «УГ ЦБС»	1210100000			394 025,00	394 800,00	394 800,00
1.1.1. Комплектование библиотечного фонда МБУК «Усольская городская централизованная библиотечная система»	1210100001			144 025,00	144 800,00	144 800,00
Предоставление субсидий бюджетным, автономным учреждениям и иным некоммерческим организациям	1210100001	600		144 025,00	144 800,00	144 800,00
Культура	1210100001	600	0801	144 025,00	144 800,00	144 800,00
1.1.2. Оснащение периодическими изданиями (газеты, журналы)	1210100002			250 000,00	250 000,00	250 000,00
Предоставление субсидий бюджетным, автономным учреждениям и иным некоммерческим организациям	1210100002	600		250 000,00	250 000,00	250 000,00
Культура	1210100002	600	0801	250 000,00	250 000,00	250 000,00
Основное мероприятие 1.2. "Обеспечение функционирования муниципальных учреждений"	1210200000			63 397 004,67	63 709 399,47	63 709 399,47
1.2.1. Обеспечение функционирования МБУК "Усольская городская централизованная библиотечная система"	1210200001			17 689 441,54	17 589 601,54	17 589 601,54
Предоставление субсидий бюджетным, автономным учреждениям и иным некоммерческим организациям	1210200001	600		17 689 441,54	17 589 601,54	17 589 601,54
Культура	1210200001	600	0801	17 689 441,54	17 589 601,54	17 589 601,54
1.2.2. Обеспечение функционирования МБУК "Усольский историко-краеведческий музей"	1210200002			3 597 609,31	3 512 609,31	3 512 609,31
Предоставление субсидий бюджетным, автономным учреждениям и иным некоммерческим организациям	1210200002	600		3 597 609,31	3 512 609,31	3 512 609,31
Культура	1210200002	600	0801	3 597 609,31	3 512 609,31	3 512 609,31
1.2.3. Обеспечение функционирования МБУК "ДК "Мир"	1210200003			7 625 560,58	7 625 560,58	7 625 560,58
Предоставление субсидий бюджетным, автономным учреждениям и иным некоммерческим организациям	1210200003	600		7 625 560,58	7 625 560,58	7 625 560,58
Культура	1210200003	600	0801	7 625 560,58	7 625 560,58	7 625 560,58
1.2.4. Обеспечение функционирования МБКДУ "Дворец культуры"	1210200004			34 484 393,24	34 981 628,04	34 981 628,04
Предоставление субсидий бюджетным, автономным учреждениям и иным некоммерческим организациям	1210200004	600		34 484 393,24	34 981 628,04	34 981 628,04
Культура	1210200004	600	0801	34 484 393,24	34 981 628,04	34 981 628,04
Основное мероприятие 1.3. "Развитие сферы культурно-досуговой деятельности"	1210300000			709 220,00	559 220,00	559 220,00
1.3.1. Предоставление населению города разнообразных услуг социально-культурного, просветительского, развлекательного характера	1210300001			709 220,00	559 220,00	559 220,00
Закупка товаров, работ и услуг для обеспечения государственных (муниципальных) нужд	1210300001	200		8 365,00	8 365,00	8 365,00
Другие вопросы в области культуры, кинематографии	1210300001	200	0804	8 365,00	8 365,00	8 365,00
Предоставление субсидий бюджетным, автономным учреждениям и иным некоммерческим организациям	1210300001	600		700 855,00	550 855,00	550 855,00
Культура	1210300001	600	0801	700 855,00	550 855,00	550 855,00
Основное мероприятие 1.4. "Поддержка молодых дарований"	1210400000			45 980,00	45 980,00	45 980,00
1.4.1. Целевая поддержка одаренных детей и творческой молодежи в сфере культуры и искусства (присуждение и выплата стипендий мэра города)	1210400001			45 980,00	45 980,00	45 980,00
Закупка товаров, работ и услуг для обеспечения государственных (муниципальных) нужд	1210400001	200		45 980,00	45 980,00	45 980,00
Другие вопросы в области культуры, кинематографии	1210400001	200	0804	45 980,00	45 980,00	45 980,00
Основное мероприятие 1.5. "Организация хранения, комплектования, учёта и использования документов Архивного фонда Российской Федерации и других архивных документов МКУ «Муниципальный архив»	1210500000			5 976 067,05	4 814 027,05	4 814 027,05
1.5.1. Обеспечение функционирования МКУ "Муниципальный архив"	1210500001			5 976 067,05	4 814 027,05	4 814 027,05
Расходы на выплаты персоналу в целях обеспечения выполнения функций государственными (муниципальными) органами, казенными учреждениями, органами управления государственными внебюджетными фондами	1210500001	100		5 497 165,57	4 335 125,57	4 335 125,57
Другие общегосударственные вопросы	1210500001	100	0113	5 497 165,57	4 335 125,57	4 335 125,57
Закупка товаров, работ и услуг для обеспечения государственных (муниципальных) нужд	1210500001	200		478 350,09	478 350,09	478 350,09
Другие общегосударственные вопросы	1210500001	200	0113	478 350,09	478 350,09	478 350,09
Иные бюджетные ассигнования	1210500001	800		551,39	551,39	551,39
Другие общегосударственные вопросы	1210500001	800	0113	551,39	551,39	551,39
Основное мероприятие 1.10. "Субсидии из областного бюджета местным бюджетам в целях софинансирования расходных обязательств муниципальных образований Иркутской области на поддержку отрасли культуры (комплектование книжных фондов общедоступных библиотек и государственных центральных библиотек субъектов Российской Федерации)"	1211000000			3 875,00	0,00	0,00
Основное мероприятие 1.10. "Субсидии из областного бюджета местным бюджетам в целях софинансирования расходных обязательств муниципальных образований Иркутской области на поддержку отрасли культуры (комплектование книжных фондов общедоступных библиотек и государственных центральных библиотек субъектов Российской Федерации)"	12110L5193			3 875,00	0,00	0,00
Предоставление субсидий бюджетным, автономным учреждениям и иным некоммерческим организациям	12110L5193	600		3 875,00	0,00	0,00
Культура	12110L5193	600	0801	3 875,00	0,00	0,00
Основное мероприятие 1.11. "Реконструкция открытой галереи МБКДУ "Дворец культуры"	1211100000			22 304 300,00	0,00	0,00
Основное мероприятие 1.11. "Реконструкция открытой галереи МБКДУ "Дворец культуры"	12111S2690			22 304 300,00	0,00	0,00
Предоставление субсидий бюджетным, автономным учреждениям и иным некоммерческим организациям	12111S2690	600		22 304 300,00	0,00	0,00
Культура	12111S2690	600	0801	22 304 300,00	0,00	0,00
Основное мероприятие 1.12. "Выборочный капитальный ремонт (замена оконных блоков на первом этаже) в здании МБКДУ "Дворец культуры"	1211200000			2 022 600,00	0,00	0,00
Основное мероприятие 1.12. "Выборочный капитальный ремонт (замена оконных блоков на первом этаже) в здании МБКДУ "Дворец культуры"	12112S2120			2 022 600,00	0,00	0,00
Предоставление субсидий бюджетным, автономным учреждениям и иным некоммерческим организациям	12112S2120	600		2 022 600,00	0,00	0,00
Культура	12112S2120	600	0801	2 022 600,00	0,00	0,00
Муниципальная программа города Усолье-Сибирское "Молодежная политика" на 2015-2020 годы	1300000000			327 243,25	330 968,85	330 968,85
Подпрограмма 1 «Молодежь города Усолье-Сибирское» на 2015-2020 годы	1310000000			182 471,25	183 366,85	183 366,85
Основное мероприятие 1.2 «Проведение городских мероприятий по вопросам гражданского, патриотического и духовно-нравственного воспитания»	1310200000			55 348,00	55 866,00	55 866,00
Основное мероприятие 1.2 «Проведение городских мероприятий по вопросам гражданского, патриотического и духовно-нравственного воспитания»	1310200000			55 348,00	55 866,00	55 866,00
Закупка товаров, работ и услуг для обеспечения государственных (муниципальных) нужд	1310200000	200		55 348,00	55 866,00	55 866,00
Молодежная политика	1310200000	200	0707	55 348,00	55 866,00	55 866,00
Основное мероприятие 1.3 «Создание условий для содержательного досуга, развития эстетического воспитания и молодежного творчества»	1310300000			103 281,40	103 659,00	103 659,00
1.3.1. «Организация праздников, семинаров, форумов, конкурсов для творческой молодежи»	1310300001			32 260,00	32 260,00	32 260,00
Закупка товаров, работ и услуг для обеспечения государственных (муниципальных) нужд	1310300001	200		32 260,00	32 260,00	32 260,00
Молодежная политика	1310300001	200	0707	32 260,00	32 260,00	32 260,00
1.3.2. «Вручение стипендии мэра лучшим студентам профессиональных образовательных организаций города»	1310300002			40 229,00	40 229,00	40 229,00
Закупка товаров, работ и услуг для обеспечения государственных (муниципальных) нужд	1310300002	200		40 229,00	40 229,00	40 229,00
Молодежная политика	1310300002	200	0707	40 229,00	40 229,00	40 229,00
1.3.3. «Участие победителей городских конкурсов, спортивных соревнований в областных мероприятиях»	1310300003			16 464,40	16 540,00	16 540,00
Закупка товаров, работ и услуг для обеспечения государственных (муниципальных) нужд	1310300003	200		16 464,40	16 540,00	16 540,00
Молодежная политика	1310300003	200	0707	16 464,40	16 540,00	16 540,00
1.3.5. «Участие депутатов Молодежного парламента при Думе города Усолье-Сибирское в летней городской спартакиаде»	1310300005			7 736,00	7 740,00	7 740,00
Закупка товаров, работ и услуг для обеспечения государственных (муниципальных) нужд	1310300005	200		7 736,00	7 740,00	7 740,00
Молодежная политика	1310300005	200	0707	7 736,00	7 740,00	7 740,00
1.3.6. «Проведение городских мероприятий, конкурсов, акций депутатами Молодежного парламента при Думе города Усолье-Сибирское»	1310300006			6 592,00	6 890,00	6 890,00
Закупка товаров, работ и услуг для обеспечения государственных (муниципальных) нужд	1310300006	200		6 592,00	6 890,00	6 890,00
Молодежная политика	1310300006	200	0707	6 592,00	6 890,00	6 890,00
Основное мероприятие 1.4. «Проведение мероприятий для молодых семей. Оказание психологических и иных консультационных услуг»	1310400000			23 841,85	23 841,85	23 841,85
Основное мероприятие 1.4. «Проведение мероприятий для молодых семей. Оказание психологических и иных консультационных услуг»	1310400000			23 841,85	23 841,85	23 841,85
Закупка товаров, работ и услуг для обеспечения государственных (муниципальных) нужд	1310400000	200		23 841,85	23 841,85	23 841,85
Молодежная политика	1310400000	200	0707	23 841,85	23 841,85	23 841,85
Подпрограмма 2 "Комплексные меры профилактики злоупотребления наркотическими средствами и психотропными веществами" на 2015-2020 годы	1320000000			144 772,00	147 602,00	147 602,00
Основное мероприятие 2.2 «Организация и проведение комплекса мероприятий по профилактике социально-негативных явлений для несовершеннолетних и молодежи (Первичная профилактика)»	1320200000			95 237,00	98 067,00	98 067,00
2.2.1 «Организация комплекса мероприятий (семинаров, тренингов, круглых столов и т.д.) по профилактике социально-негативных явлений среди обучающихся в образовательных организациях силами привлеченных исполнителей»	1320200001			25 167,00	25 167,00	25 167,00
Закупка товаров, работ и услуг для обеспечения государственных (муниципальных) нужд	1320200001	200		25 167,00	25 167,00	25 167,00
Молодежная политика	1320200001	200	0707	25 167,00	25 167,00	25 167,00
2.2.2 «Организация проведения акций, конкурсов, массовых мероприятий по профилактике социально-негативных явлений и социально-значимых заболеваний в подростковой и молодёжной среде»	1320200002			70 070,00	72 900,00	72 900,00
Закупка товаров, работ и услуг для обеспечения государственных (муниципальных) нужд	1320200002	200		70 070,00	72 900,00	72 900,00
Молодежная политика	1320200002	200	0707	70 070,00	72 900,00	72 900,00
Основное мероприятие 2.3 «Развитие системы раннего выявления незаконных потребителей наркотиков (Вторичная профилактика)»	1320300000			36 046,00	36 046,00	36 046,00
2.3.1 «Приобретение тест-систем на определение наркотиков в организме человека»	1320300001			27 657,00	27 657,00	27 657,00
Закупка товаров, работ и услуг для обеспечения государственных (муниципальных) нужд	1320300001	200		27 657,00	27 657,00	27 657,00
Молодежная политика	1320300001	200	0707	27 657,00	27 657,00	27 657,00
2.3.2 «Организация индивидуальной работы специалистами-психологами по оказанию адресной психологической помощи»	1320300002			8 389,00	8 389,00	8 389,00
Закупка товаров, работ и услуг для обеспечения государственных (муниципальных) нужд	1320300002	200		8 389,00	8 389,00	8 389,00
Молодежная политика	1320300002	200	0707	8 389,00	8 389,00	8 389,00
Основное мероприятие 2.4 «Мотивирование и включение потребителей наркотических средств в программы комплексной реабилитации и ресоциализации Иркутской области (Третичная профилактика)»	1320400000			13 489,00	13 489,00	13 489,00
2.4.1 «Проведение семинаров с созависимыми родственниками наркозависимых с привлечением общественных объединений»	1320400001			5 100,00	5 100,00	5 100,00
Закупка товаров, работ и услуг для обеспечения государственных (муниципальных) нужд	1320400001	200		5 100,00	5 100,00	5 100,00
Молодежная политика	1320400001	200	0707	5 100,00	5 100,00	5 100,00
2.4.2 «Проведение консультаций с наркозависимыми и их окружением с целью создания у лиц, употребляющих наркотики в немедицинских целях и их окружения, мотивации на реабилитацию и ресоциализацию»	1320400002			8 389,00	8 389,00	8 389,00
Закупка товаров, работ и услуг для обеспечения государственных (муниципальных) нужд	1320400002	200		8 389,00	8 389,00	8 389,00
Молодежная политика	1320400002	200	0707	8 389,00	8 389,00	8 389,00
Муниципальная программа «Социальная поддержка населения города Усолье-Сибирское» на 2015-2020 годы	1400000000			5 094 700,00	5 054 700,00	5 054 700,00
Подпрограмма 1 «Социальная поддержка отдельных категорий граждан города Усолье-Сибирское» на 2015-2020 годы	1410000000			4 566 600,00	4 526 600,00	4 526 600,00
Основное мероприятие 1.1. «Выплата пенсии за выслугу лет лицам, замещавшим должности муниципальной службы в органах местного самоуправления города Усолье-Сибирское»	1410100000			3 200 800,00	3 200 800,00	3 200 800,00
Основное мероприятие 1.1. «Выплата пенсии за выслугу лет лицам, замещавшим должности муниципальной службы в органах местного самоуправления города Усолье-Сибирское»	1410100000			3 200 800,00	3 200 800,00	3 200 800,00
Социальное обеспечение и иные выплаты населению	1410100000	300		3 200 800,00	3 200 800,00	3 200 800,00
Пенсионное обеспечение	1410100000	300	1001	3 200 800,00	3 200 800,00	3 200 800,00
Основное мероприятие 1.2. «Ежемесячная выплата и ежегодная единовременная выплата ко Дню города (льготы) Почетным гражданам города»	1410200000			1 304 000,00	1 304 000,00	1 304 000,00
Основное мероприятие 1.2. «Ежемесячная выплата и ежегодная единовременная выплата ко Дню города (льготы) Почетным гражданам города»	1410200000			1 304 000,00	1 304 000,00	1 304 000,00
Социальное обеспечение и иные выплаты населению	1410200000	300		1 304 000,00	1 304 000,00	1 304 000,00
Пенсионное обеспечение	1410200000	300	1001	1 304 000,00	1 304 000,00	1 304 000,00
Основное мероприятие 1.3. «Расходы, связанные с изготовлением Почетных лент и удостоверений для вручения Почетным гражданам города»	1410300000			1 800,00	1 800,00	1 800,00
Основное мероприятие 1.3. «Расходы, связанные с изготовлением Почетных лент и удостоверений для вручения Почетным гражданам города»	1410300000			1 800,00	1 800,00	1 800,00
Закупка товаров, работ и услуг для обеспечения государственных (муниципальных) нужд	1410300000	200		1 800,00	1 800,00	1 800,00
Пенсионное обеспечение	1410300000	200	1001	1 800,00	1 800,00	1 800,00
Основное мероприятие 1.4. «Последние почести в случае смерти лица, удостоенного звания «Почетный гражданин муниципального образования «город Усолье-Сибирское»	1410400000			20 000,00	20 000,00	20 000,00
Основное мероприятие 1.4. «Последние почести в случае смерти лица, удостоенного звания «Почетный гражданин муниципального образования «город Усолье-Сибирское»	1410400000			20 000,00	20 000,00	20 000,00
Социальное обеспечение и иные выплаты населению	1410400000	300		20 000,00	20 000,00	20 000,00
Пенсионное обеспечение	1410400000	300	1001	20 000,00	20 000,00	20 000,00
Основное мероприятие 1.5."Ежемесячная социальная стипендия студентам, поступившим по целевому набору в ВУЗы	1410500000			40 000,00	0,00	0,00
Основное мероприятие 1.5."Ежемесячная социальная стипендия студентам, поступившим по целевому набору в ВУЗы	1410500000			40 000,00	0,00	0,00
Социальное обеспечение и иные выплаты населению	1410500000	300		40 000,00	0,00	0,00
Другие вопросы в области социальной политики	1410500000	300	1006	40 000,00	0,00	0,00
Подпрограмма 2 «Поддержка социально ориентированных некоммерческих организаций города Усолье-Сибирское» на 2015-2020 годы	1420000000			528 100,00	528 100,00	528 100,00
Основное мероприятие 2.1. «Предоставление субсидии СО НКО на реализацию социально значимых проектов»	1420100000			528 100,00	528 100,00	528 100,00
Основное мероприятие 2.1. «Предоставление субсидии СО НКО на реализацию социально значимых проектов»	1420100000			528 100,00	528 100,00	528 100,00
Предоставление субсидий бюджетным, автономным учреждениям и иным некоммерческим организациям	1420100000	600		528 100,00	528 100,00	528 100,00
Другие вопросы в области социальной политики	1420100000	600	1006	528 100,00	528 100,00	528 100,00
Муниципальная программа города Усолье-Сибирское "Обеспечение населения доступным жильем" на 2015-2020 годы	1500000000			1 918 404,00	775 684,80	775 684,80
Подпрограмма 1 "Переселение граждан из аварийного жилищного фонда в городе Усолье-Сибирское" на 2015-2020 годы	1510000000			99 900,00	0,00	0,00
Основное мероприятие 1.3. "Обследование технического состояния и выдача заключения на многоквартирные жилые дома"	1510300000			99 900,00	0,00	0,00
Основное мероприятие 1.3. "Обследование технического состояния и выдача заключения на многоквартирные жилые дома"	1510300000			99 900,00	0,00	0,00
Закупка товаров, работ и услуг для обеспечения государственных (муниципальных) нужд	1510300000	200		99 900,00	0,00	0,00
Жилищное хозяйство	1510300000	200	0501	99 900,00	0,00	0,00
Подпрограмма 2 "Обеспечение жильем молодых семей" на 2015-2020 годы	1520000000			1 818 504,00	775 684,80	775 684,80
Основное мероприятие 2.1. «Предоставление молодым семьям - участникам подпрограммы социальных выплат на приобретение (строительство) жилья»	1520100000			1 818 504,00	775 684,80	775 684,80
Основное мероприятие 2.1. «Предоставление молодым семьям - участникам подпрограммы социальных выплат на приобретение (строительство) жилья» (Субсидии на мероприятия подпрограммы «Обеспечение жильем молодых семей» федеральной целевой программы «Жилище» на 2015 - 2020 годы)	15201L0201			0,00	775 684,80	775 684,80
Социальное обеспечение и иные выплаты населению	15201L0201	300		0,00	775 684,80	775 684,80

Социальное обеспечение населения	15201L0201	300	1003	0,00	775 684,80	775 684,80
Основное мероприятие 2.1. «Предоставление молодым семьям - участникам подпрограммы социальных выплат на приобретение (строительство) жилья» (Субсидии на мероприятия подпрограммы «Обеспечение жильем молодых семей» федеральной целевой программы «Жилище» на 2015 - 2020 годы)	15201L4970			1 818 504,00	0,00	0,00
Социальное обеспечение и иные выплаты населению	15201L4970	300		1 818 504,00	0,00	0,00
Социальное обеспечение населения	15201L4970	300	1003	1 818 504,00	0,00	0,00
Муниципальная программа города Усолье-Сибирское «Развитие жилищно-коммунального хозяйства» на 2015 – 2020 годы	1600000000			156 337 443,18	86 865 980,45	72 515 080,45
Подпрограмма 1 «Капитальный ремонт общего имущества в многоквартирных домах, расположенных на территории города Усолье-Сибирское» на 2015-2020 годы	1610000000			6 423 690,96	3 919 068,72	3 919 068,72
Основное мероприятие 1.2. Своевременная ежемесячная оплата взносов на капитальный ремонт многоквартирных домов в доле муниципальных жилых и нежилых помещений Региональному оператору	1610200000			6 423 690,96	3 919 068,72	3 919 068,72
Основное мероприятие 1.2. Своевременная ежемесячная оплата взносов на капитальный ремонт многоквартирных домов в доле муниципальных жилых и нежилых помещений Региональному оператору	1610200000			6 423 690,96	3 919 068,72	3 919 068,72
Закупка товаров, работ и услуг для обеспечения государственных (муниципальных) нужд	1610200000	200		6 423 690,96	3 919 068,72	3 919 068,72
Другие вопросы в области жилищно-коммунального хозяйства	1610200000	200	0505	6 423 690,96	3 919 068,72	3 919 068,72
Подпрограмма 2 «Текущий ремонт жилищного фонда города Усолье – Сибирское» на 2015-2020 годы	1620000000			4 581 365,93	2 055 016,00	2 055 016,00
Основное мероприятие 2.1. Текущий ремонт помещений муниципального жилищного фонда	1620100000			500 000,00	605 696,00	605 696,00
Основное мероприятие 2.1. Текущий ремонт помещений муниципального жилищного фонда	1620100000			500 000,00	605 696,00	605 696,00
Закупка товаров, работ и услуг для обеспечения государственных (муниципальных) нужд	1620100000	200		500 000,00	605 696,00	605 696,00
Жилищное хозяйство	1620100000	200	0501	500 000,00	605 696,00	605 696,00
Основное мероприятие 2.2. Ремонт квартир в "Доме ветеранов"	1620200000			239 759,40	349 320,00	349 320,00
Основное мероприятие 2.2. Ремонт квартир в "Доме ветеранов"	1620200000			239 759,40	349 320,00	349 320,00
Закупка товаров, работ и услуг для обеспечения государственных (муниципальных) нужд	1620200000	200		239 759,40	349 320,00	349 320,00
Жилищное хозяйство	1620200000	200	0501	239 759,40	349 320,00	349 320,00
Основное мероприятие 2.3. Текущий ремонт крыш	1620300000			633 500,00	1 100 000,00	1 100 000,00
Основное мероприятие 2.3. Текущий ремонт крыш	1620300000			633 500,00	1 100 000,00	1 100 000,00
Закупка товаров, работ и услуг для обеспечения государственных (муниципальных) нужд	1620300000	200		633 500,00	1 100 000,00	1 100 000,00
Жилищное хозяйство	1620300000	200	0501	633 500,00	1 100 000,00	1 100 000,00
Основное мероприятие 2.4. Переустройство и перепланировка нежилых помещений под жилые квартиры по адресу: г.Усолье-Сибирское, ул.Суворова 1а и ул.Интернациональная, 32а	1620400000			1 659 796,58	0,00	0,00
Основное мероприятие 2.4. Переустройство и перепланировка нежилых помещений под жилые квартиры по адресу: г.Усолье-Сибирское, ул.Суворова 1а и ул.Интернациональная, 32а	1620400000			1 659 796,58	0,00	0,00
Закупка товаров, работ и услуг для обеспечения государственных (муниципальных) нужд	1620400000	200		1 659 796,58	0,00	0,00
Жилищное хозяйство	1620400000	200	0501	1 659 796,58	0,00	0,00
Основное мероприятие 2.5. Переустройство и перепланировка нежилого помещения по адресу: г.Усолье-Сибирское, пр-кт Космонавтов, 22	1620500000			1 438 749,35	0,00	0,00
Основное мероприятие 2.5. Переустройство и перепланировка нежилого помещения по адресу: г.Усолье-Сибирское, пр-кт Космонавтов, 22	1620500000			1 438 749,35	0,00	0,00
Закупка товаров, работ и услуг для обеспечения государственных (муниципальных) нужд	1620500000	200		1 438 749,35	0,00	0,00
Жилищное хозяйство	1620500000	200	0501	1 438 749,35	0,00	0,00
Основное мероприятие 2.6. Установка окон в муниципальных квартитрах	1620600000			109 560,60	0,00	0,00
Основное мероприятие 2.6. Установка окон в муниципальных квартитрах	1620600000			109 560,60	0,00	0,00
Закупка товаров, работ и услуг для обеспечения государственных (муниципальных) нужд	1620600000	200		109 560,60	0,00	0,00
Жилищное хозяйство	1620600000	200	0501	109 560,60	0,00	0,00
Подпрограмма 3 «Развитие дорожного хозяйства города Усолье-Сибирское» на 2015-2020 годы	1630000000			97 052 964,18	60 933 303,31	46 592 403,31
Основное мероприятие 3.1. Содержание дорог местного значения	1630100000			16 456 183,34	16 952 938,00	15 985 816,94
Основное мероприятие 3.1. Содержание дорог местного значения	1630100000			16 456 183,34	16 952 938,00	15 985 816,94
Закупка товаров, работ и услуг для обеспечения государственных (муниципальных) нужд	1630100000	200		16 456 183,34	16 952 938,00	15 985 816,94
Дорожное хозяйство (дорожные фонды)	1630100000	200	0409	16 456 183,34	16 952 938,00	15 985 816,94
Основное мероприятие 3.2. Ремонт дорог к садоводствам	1630200000			6 053 496,00	503 000,00	503 000,00
Основное мероприятие 3.2. Ремонт дорог к садоводствам	1630200000			0,00	503 000,00	503 000,00
Закупка товаров, работ и услуг для обеспечения государственных (муниципальных) нужд	1630200000	200		0,00	503 000,00	503 000,00
Дорожное хозяйство (дорожные фонды)	1630200000	200	0409	0,00	503 000,00	503 000,00
Основное мероприятие 3.2. Ремонт дорог к садоводствам (Субсидии на капитальный ремонт и ремонт автомобильных дорог общего пользования местного значения к садоводческим, огородническим и дачным некоммерческим объединениям граждан)	16302S2310			6 053 496,00	0,00	0,00
Закупка товаров, работ и услуг для обеспечения государственных (муниципальных) нужд	16302S2310	200		6 053 496,00	0,00	0,00
Дорожное хозяйство (дорожные фонды)	16302S2310	200	0409	6 053 496,00	0,00	0,00
Основное мероприятие 3.3. Ремонт внутриквартальных дорог	1630300000			3 000 000,00	3 000 000,00	1 000 000,00
Основное мероприятие 3.3. Ремонт внутриквартальных дорог	1630300000			3 000 000,00	3 000 000,00	1 000 000,00
Закупка товаров, работ и услуг для обеспечения государственных (муниципальных) нужд	1630300000	200		3 000 000,00	3 000 000,00	1 000 000,00
Дорожное хозяйство (дорожные фонды)	1630300000	200	0409	3 000 000,00	3 000 000,00	1 000 000,00
Основное мероприятие 3.4. Ремонт автомобильных дорог местного значения общего пользования	1630400000			60 393 284,84	40 477 365,31	29 103 586,37
Основное мероприятие 3.4. Ремонт автомобильных дорог местного значения общего пользования	1630400000			0,00	40 477 365,31	29 103 586,37
Закупка товаров, работ и услуг для обеспечения государственных (муниципальных) нужд	1630400000	200		0,00	40 477 365,31	29 103 586,37
Дорожное хозяйство (дорожные фонды)	1630400000	200	0409	0,00	40 477 365,31	29 103 586,37
3.4.1. Ремонт автомобильных дорог	1630400001			15 385 654,84	0,00	0,00
Закупка товаров, работ и услуг для обеспечения государственных (муниципальных) нужд	1630400001	200		15 385 654,84	0,00	0,00
Дорожное хозяйство (дорожные фонды)	1630400001	200	0409	15 385 654,84	0,00	0,00
3.4.2. Капитальный ремонт автомобильной дороги в г. Усолье-Сибирское Иркутской области ул. Менделеева (Субсидии в целях софинансирования расходных обязательств муниципальных образований Иркутской области, связанных с осуществлением дорожной деятельности в отношении автомобильных дорог местного значения)	16304S2450			45 007 630,00	0,00	0,00
Закупка товаров, работ и услуг для обеспечения государственных (муниципальных) нужд	16304S2450	200		45 007 630,00	0,00	0,00
Дорожное хозяйство (дорожные фонды)	16304S2450	200	0409	45 007 630,00	0,00	0,00
Основное мероприятие 3.5. Проведение государственной экспертизы сметного расчета	1630500000			1 500 000,00	0,00	0,00
Основное мероприятие 3.5. Проведение государственной экспертизы сметного расчета	1630500000			1 500 000,00	0,00	0,00
Закупка товаров, работ и услуг для обеспечения государственных (муниципальных) нужд	1630500000	200		1 500 000,00	0,00	0,00
Дорожное хозяйство (дорожные фонды)	1630500000	200	0409	1 500 000,00	0,00	0,00
Основное мероприятие 3.6. Проектирование капитального ремонта автомобильных дорог	1630600000			4 000 000,00	0,00	0,00
Основное мероприятие 3.6. Проектирование капитального ремонта автомобильных дорог	1630600000			4 000 000,00	0,00	0,00
Закупка товаров, работ и услуг для обеспечения государственных (муниципальных) нужд	1630600000	200		4 000 000,00	0,00	0,00
Дорожное хозяйство (дорожные фонды)	1630600000	200	0409	4 000 000,00	0,00	0,00
Основное мероприятие 3.7. Доставка общественного транспорта	1630700000			2 500 000,00	0,00	0,00
Основное мероприятие 3.7. Доставка общественного транспорта	1630700000			2 500 000,00	0,00	0,00
Закупка товаров, работ и услуг для обеспечения государственных (муниципальных) нужд	1630700000	200		2 500 000,00	0,00	0,00
Транспорт	1630700000	200	0408	2 500 000,00	0,00	0,00
Основное мероприятие 3.8. Приобретение специализированной техники	1630800000			3 150 000,00	0,00	0,00
Основное мероприятие 3.8. Приобретение специализированной техники	1630800000			3 150 000,00	0,00	0,00
Закупка товаров, работ и услуг для обеспечения государственных (муниципальных) нужд	1630800000	200		3 150 000,00	0,00	0,00
Другие общегосударственные вопросы	1630800000	200	0113	3 150 000,00	0,00	0,00
Подпрограмма 4 «Благоустройство территории города Усолье-Сибирское» на 2015-2020 годы	1640000000			34 289 457,78	8 464 131,10	8 454 131,10
Основное мероприятие 4.1. Содержание наружного освещения города Усолье – Сибирское	1640100000			7 999 327,33	3 595 079,26	3 585 079,26
Основное мероприятие 4.1. Содержание наружного освещения города Усолье – Сибирское	1640100000			0,00	3 595 079,26	3 585 079,26
Закупка товаров, работ и услуг для обеспечения государственных (муниципальных) нужд	1640100000	200		0,00	3 595 079,26	3 585 079,26
Благоустройство	1640100000	200	0503	0,00	3 595 079,26	3 585 079,26
4.1.1. Расчет за потребленную электроэнергию	1640100001			4 537 842,44	0,00	0,00
Закупка товаров, работ и услуг для обеспечения государственных (муниципальных) нужд	1640100001	200		4 537 842,44	0,00	0,00
Благоустройство	1640100001	200	0503	4 537 842,44	0,00	0,00
4.1.2. Обслуживание наружного освещения города Усолье-Сибирское	1640100002			1 591 404,00	0,00	0,00
Закупка товаров, работ и услуг для обеспечения государственных (муниципальных) нужд	1640100002	200		1 591 404,00	0,00	0,00
Благоустройство	1640100002	200	0503	1 591 404,00	0,00	0,00
4.1.3. Восстановление наружного освещения города Усолье-Сибирское	1640100003			1 870 080,89	0,00	0,00
Закупка товаров, работ и услуг для обеспечения государственных (муниципальных) нужд	1640100003	200		1 870 080,89	0,00	0,00
Благоустройство	1640100003	200	0503	1 870 080,89	0,00	0,00
Основное мероприятие 4.2. Сопровождение проведения городских мероприятий	1640200000			385 393,20	319 051,84	319 051,84
Основное мероприятие 4.2. Сопровождение проведения городских мероприятий	1640200000			385 393,20	319 051,84	319 051,84
Закупка товаров, работ и услуг для обеспечения государственных (муниципальных) нужд	1640200000	200		385 393,20	319 051,84	319 051,84
Благоустройство	1640200000	200	0503	385 393,20	319 051,84	319 051,84
Основное мероприятие 4.3. Улучшение санитарного состояния территории города Усолье-Сибирское	1640300000			3 291 015,02	1 150 000,00	1 150 000,00
4.3.1. Обеспечение проведения месячника санитарной очистки города Усолье – Сибирское	1640300001			1 580 000,00	650 000,00	650 000,00
Закупка товаров, работ и услуг для обеспечения государственных (муниципальных) нужд	1640300001	200		1 580 000,00	650 000,00	650 000,00
Благоустройство	1640300001	200	0503	1 580 000,00	650 000,00	650 000,00
4.3.3. Содержание городского кладбища	1640300003			1 711 015,02	500 000,00	500 000,00
Закупка товаров, работ и услуг для обеспечения государственных (муниципальных) нужд	1640300003	200		1 711 015,02	500 000,00	500 000,00
Благоустройство	1640300003	200	0503	1 711 015,02	500 000,00	500 000,00
Основное мероприятие 4.4. Содержание городского мемориала памяти	1640400000			930 213,00	397 000,00	397 000,00
Основное мероприятие 4.4. Содержание городского мемориала памяти	1640400000			930 213,00	397 000,00	397 000,00
Закупка товаров, работ и услуг для обеспечения государственных (муниципальных) нужд	1640400000	200		930 213,00	397 000,00	397 000,00
Благоустройство	1640400000	200	0503	930 213,00	397 000,00	397 000,00
Основное мероприятие 4.5. Углубление русла реки Шелестиха для предотвращения подтопления жилых домов и дорог города Усолье-Сибирское	1640500000			150 000,00	150 000,00	150 000,00
Основное мероприятие 4.5. Углубление русла реки Шелестиха для предотвращения подтопления жилых домов и дорог города Усолье-Сибирское	1640500000			150 000,00	150 000,00	150 000,00
Закупка товаров, работ и услуг для обеспечения государственных (муниципальных) нужд	1640500000	200		150 000,00	150 000,00	150 000,00
Благоустройство	1640500000	200	0503	150 000,00	150 000,00	150 000,00
Основное мероприятие 4.6. Озеленение, формовочная обрезка деревьев	1640600000			1 618 227,00	500 000,00	500 000,00
Основное мероприятие 4.6. Озеленение, формовочная обрезка деревьев	1640600000			1 618 227,00	500 000,00	500 000,00
Закупка товаров, работ и услуг для обеспечения государственных (муниципальных) нужд	1640600000	200		1 618 227,00	500 000,00	500 000,00
Благоустройство	1640600000	200	0503	1 618 227,00	500 000,00	500 000,00
Основное мероприятие 4.7. Строительство нового кладбища	1640700000			684 563,83	1 000 000,00	1 000 000,00
Основное мероприятие 4.7. Строительство нового кладбища	1640700000			684 563,83	1 000 000,00	1 000 000,00
Закупка товаров, работ и услуг для обеспечения государственных (муниципальных) нужд	1640700000	200		684 563,83	1 000 000,00	1 000 000,00
Благоустройство	1640700000	200	0503	684 563,83	1 000 000,00	1 000 000,00
Основное мероприятие 4.10. Оборудование площадок для хранения твердых бытовых отходов	1641000000			300 000,00	0,00	0,00
Основное мероприятие 4.10. Оборудование площадок для хранения твердых бытовых отходов	1641000000			300 000,00	0,00	0,00
Закупка товаров, работ и услуг для обеспечения государственных (муниципальных) нужд	1641000000	200		300 000,00	0,00	0,00
Благоустройство	1641000000	200	0503	300 000,00	0,00	0,00
Основное мероприятие 4.12. Отлов и содержание безнадзорных животных	1641200000			200 000,00	200 000,00	200 000,00
Основное мероприятие 4.12. Отлов и содержание безнадзорных животных	1641200000			200 000,00	200 000,00	200 000,00
Закупка товаров, работ и услуг для обеспечения государственных (муниципальных) нужд	1641200000	200		200 000,00	200 000,00	200 000,00
Сельское хозяйство и рыболовство	1641200000	200	0405	200 000,00	200 000,00	200 000,00
Основное мероприятие 4.13.Содержание детских городков	1641300000			506 560,00	393 000,00	393 000,00
Основное мероприятие 4.13.Содержание детских городков	1641300000			506 560,00	393 000,00	393 000,00
Закупка товаров, работ и услуг для обеспечения государственных (муниципальных) нужд	1641300000	200		506 560,00	393 000,00	393 000,00
Благоустройство	1641300000	200	0503	506 560,00	393 000,00	393 000,00
Основное мероприятие 4.14. Снос и утилизация бесхозяйных строений	1641400000			650 000,00	0,00	0,00
Основное мероприятие 4.14. Снос и утилизация бесхозяйных строений	1641400000			650 000,00	0,00	0,00
Закупка товаров, работ и услуг для обеспечения государственных (муниципальных) нужд	1641400000	200		650 000,00	0,00	0,00
Благоустройство	1641400000	200	0503	650 000,00	0,00	0,00
Основное мероприятие 4.16. Проведение экспертизы сметного расчета	1641600000			250 000,00	0,00	0,00
Основное мероприятие 4.16. Проведение экспертизы сметного расчета	1641600000			250 000,00	0,00	0,00
Закупка товаров, работ и услуг для обеспечения государственных (муниципальных) нужд	1641600000	200		250 000,00	0,00	0,00
Благоустройство	1641600000	200	0503	250 000,00	0,00	0,00
Основное мероприятие 4.18. Содержание водозаборных скважин	1641800000			1 418 340,40	760 000,00	760 000,00
Основное мероприятие 4.18. Содержание водозаборных скважин	1641800000			1 418 340,40	760 000,00	760 000,00
Закупка товаров, работ и услуг для обеспечения государственных (муниципальных) нужд	1641800000	200		1 418 340,40	760 000,00	760 000,00
Коммунальное хозяйство	1641800000	200	0502	1 418 340,40	760 000,00	760 000,00
Основное мероприятие 4.20. Разработка проекта по санитарно-защитной зоне крематора	1642000000			112 500,00	0,00	0,00
Основное мероприятие 4.20. Разработка проекта по санитарно-защитной зоне крематора	1642000000			112 500,00	0,00	0,00
Закупка товаров, работ и услуг для обеспечения государственных (муниципальных) нужд	1642000000	200		112 500,00	0,00	0,00
Благоустройство	1642000000	200	0503	112 500,00	0,00	0,00
Основное мероприятие 4.21. Обустройство парковочных площадок и тротуаров к 40 муниципальным образовательным организациям города	1642100000			15 463 918,00	0,00	0,00
Основное мероприятие 4.21. Обустройство парковочных площадок и тротуаров к 40 муниципальным образовательным организациям города (Реализация мероприятий перечня проектов народных инициатив)	16421S2370			15 463 918,00	0,00	0,00
Закупка товаров, работ и услуг для обеспечения государственных (муниципальных) нужд	16421S2370	200		15 463 918,00	0,00	0,00
Благоустройство	16421S2370	200	0503	15 463 918,00	0,00	0,00
Основное мероприятие 4.22. Приобретение и монтаж элементов благоустройства	1642200000			329 400,00	0,00	0,00
Основное мероприятие 4.22. Приобретение и монтаж элементов благоустройства	1642200000			329 400,00	0,00	0,00
Закупка товаров, работ и услуг для обеспечения государственных (муниципальных) нужд	1642200000	200		329 400,00	0,00	0,00
Благоустройство	1642200000	200	0503	329 400,00	0,00	0,00
Подпрограмма 6 «Энергосбережение и повышение энергетической эффективности города Усолье-Сибирское» на 2015-2020 годы	1660000000			4 001 845,52	1 858 348,00	1 858 348,00

Основное мероприятие 6.1. Установка общедомовых приборов учета энергоресурсов в городе Усолье-Сибирское и установка индивидуальных квартирных приборов в муниципальном жилищном фонде	1660100000			97 846,02	508 348,00	508 348,00
6.1.1 Установка общедомовых приборов учета энергоресурсов в многоквартирных домах городе Усолье-Сибирское в доле муниципальных помещений	1660100001			0,00	308 000,00	308 000,00
Иные бюджетные ассигнования	1660100001	800		0,00	308 000,00	308 000,00
Коммунальное хозяйство	1660100001	800	0502	0,00	308 000,00	308 000,00
6.1.3 Установка индивидуальных квартирных приборов учета энергоресурсов в муниципальном жилищном фонде города Усолье-Сибирское	1660100003			97 846,02	200 348,00	200 348,00
Закупка товаров, работ и услуг для обеспечения государственных (муниципальных) нужд	1660100003	200		97 846,02	200 348,00	200 348,00
Коммунальное хозяйство	1660100003	200	0502	97 846,02	200 348,00	200 348,00
Основное мероприятие 6.3. Проведение технических мероприятий в бюджетной сфере города Усолье-Сибирское по реконструкции и капитальному ремонту ограждающих конструкций, оконных и дверных проемов, систем теплоснабжения, энергоснабжения, водоснабжения и водоотведения	1660300000			1 134 983,50	1 350 000,00	1 350 000,00
Основное мероприятие 6.3. Проведение технических мероприятий в бюджетной сфере города Усолье-Сибирское по реконструкции и капитальному ремонту ограждающих конструкций, оконных и дверных проемов, систем теплоснабжения, энергоснабжения, водоснабжения и водоотведения	1660300000			1 134 983,50	1 350 000,00	1 350 000,00
Предоставление субсидий бюджетным, автономным учреждениям и иным некоммерческим организациям	1660300000	600		1 134 983,50	1 350 000,00	1 350 000,00
Дошкольное образование	1660300000	600	0701	954 983,50	1 350 000,00	1 350 000,00
Культура	1660300000	600	0801	180 000,00	0,00	0,00
Основное мероприятие 6.4. Проектирование сетей водоснабжения города Усолье – Сибирское	1660400000			2 769 016,00	0,00	0,00
Основное мероприятие 6.4. Проектирование сетей водоснабжения города Усолье – Сибирское	1660400000			2 769 016,00	0,00	0,00
Закупка товаров, работ и услуг для обеспечения государственных (муниципальных) нужд	1660400000	200		2 563 016,00	0,00	0,00
Коммунальное хозяйство	1660400000	200	0502	2 563 016,00	0,00	0,00
Иные бюджетные ассигнования	1660400000	800		206 000,00	0,00	0,00
Коммунальное хозяйство	1660400000	800	0502	206 000,00	0,00	0,00
Подпрограмма 7 «Организация и обеспечение контроля над осуществлением капитального строительства, реконструкции, капитального и текущего ремонта объектов муниципальной собственности» на 2015-2020 годы	1670000000			9 988 118,81	9 636 113,32	9 636 113,32
Основное мероприятие 7.1. Комплексное выполнение функций заказчика и застройщика муниципального жилого фонда города	1670100000			9 988 118,81	9 636 113,32	9 636 113,32
Основное мероприятие 7.1. Комплексное выполнение функций заказчика и застройщика муниципального жилого фонда города	1670100000			9 988 118,81	9 636 113,32	9 636 113,32
Расходы на выплаты персоналу в целях обеспечения выполнения функций государственными (муниципальными) органами, казенными учреждениями, органами управления государственными внебюджетными фондами	1670100000	100		8 760 093,53	8 408 088,04	8 408 088,04
Другие вопросы в области национальной экономики	1670100000	100	0412	8 760 093,53	8 408 088,04	8 408 088,04
Закупка товаров, работ и услуг для обеспечения государственных (муниципальных) нужд	1670100000	200		1 059 261,93	1 059 261,93	1 059 261,93
Другие вопросы в области национальной экономики	1670100000	200	0412	1 059 261,93	1 059 261,93	1 059 261,93
Иные бюджетные ассигнования	1670100000	800		168 763,35	168 763,35	168 763,35
Другие вопросы в области национальной экономики	1670100000	800	0412	168 763,35	168 763,35	168 763,35
Муниципальная программа города Усолье-Сибирское "Совершенствование муниципального регулирования" на 2015-2020 годы	1700000000			145 986 514,64	138 208 734,98	138 208 734,98
Подпрограмма 1 "Управление муниципальными финансами города Усолье-Сибирское" на 2015-2020 годы	1710000000			14 766 677,17	19 739 058,55	19 739 058,55
Основное мероприятие 1.1. Обеспечение эффективного управления муниципальными финансами, формирования, организации исполнения бюджета города	1710100000			10 110 554,97	9 450 189,52	9 450 189,52
Основное мероприятие 1.1. Обеспечение эффективного управления муниципальными финансами, формирования, организации исполнения бюджета города	1710100000			10 110 554,97	9 450 189,52	9 450 189,52
Расходы на выплаты персоналу в целях обеспечения выполнения функций государственными (муниципальными) органами, казенными учреждениями, органами управления государственными внебюджетными фондами	1710100000	100		10 110 554,97	9 450 189,52	9 450 189,52
Обеспечение деятельности финансовых, налоговых и таможенных органов и органов финансового (финансово-бюджетного) надзора	1710100000	100	0106	10 110 554,97	9 450 189,52	9 450 189,52
Основное мероприятие 1.3. Управление муниципальным долгом города Усолье-Сибирское и его обслуживание	1710300000			4 656 122,20	10 288 869,03	10 288 869,03
Основное мероприятие 1.3. Управление муниципальным долгом города Усолье-Сибирское и его обслуживание	1710300000			4 656 122,20	10 288 869,03	10 288 869,03
Обслуживание государственного (муниципального) долга	1710300000	700		4 656 122,20	10 288 869,03	10 288 869,03
Обслуживание государственного внутреннего и муниципального долга	1710300000	700	1301	4 656 122,20	10 288 869,03	10 288 869,03
Подпрограмма 3 "Обеспечение эффективного управления и распоряжения земельными участками и муниципальным имуществом на территории муниципального образования "город Усолье-Сибирское" на 2015-2020 годы	1730000000			18 222 809,83	17 260 613,95	17 260 613,95
Основное мероприятие 3.1. Организация процесса управления и распоряжения муниципальным имуществом	1730100000			1 155 202,00	1 018 865,00	1 018 865,00
3.1.1. Проведение технической инвентаризации и паспортизации объектов муниципального имущества, постановка их на государственный кадастровый учет, регистрация права собственности на объекты муниципального имущества	1730100001			363 630,00	451 605,00	451 605,00
Закупка товаров, работ и услуг для обеспечения государственных (муниципальных) нужд	1730100001	200		363 630,00	451 605,00	451 605,00
Другие общегосударственные вопросы	1730100001	200	0113	363 630,00	451 605,00	451 605,00
3.1.2. Проведение рыночной оценки приватизируемого или предоставляемого в аренду муниципального имущества	1730100002			587 572,00	168 260,00	168 260,00
Закупка товаров, работ и услуг для обеспечения государственных (муниципальных) нужд	1730100002	200		125 472,00	168 260,00	168 260,00
Другие общегосударственные вопросы	1730100002	200	0113	125 472,00	168 260,00	168 260,00
Иные бюджетные ассигнования	1730100002	800		462 100,00	0,00	0,00
Другие общегосударственные вопросы	1730100002	800	0113	462 100,00	0,00	0,00
3.1.3. Нотариальное удостоверение подлинности документов, оплата государственной пошлины, возмещение расходов на уведомление кредиторов по делам о банкротстве	1730100003			35 000,00	35 000,00	35 000,00
Закупка товаров, работ и услуг для обеспечения государственных (муниципальных) нужд	1730100003	200		0,00	31 000,00	31 000,00
Другие общегосударственные вопросы	1730100003	200	0113	0,00	31 000,00	31 000,00
Иные бюджетные ассигнования	1730100003	800		35 000,00	4 000,00	4 000,00
Другие общегосударственные вопросы	1730100003	800	0113	35 000,00	4 000,00	4 000,00
3.1.4. Размещение информационных сообщений в печатном издании	1730100004			98 000,00	364 000,00	364 000,00
Закупка товаров, работ и услуг для обеспечения государственных (муниципальных) нужд	1730100004	200		98 000,00	364 000,00	364 000,00
Другие общегосударственные вопросы	1730100004	200	0113	98 000,00	364 000,00	364 000,00
3.1.5. Списание и утилизация муниципального имущества	1730100005			32 000,00	0,00	0,00
Закупка товаров, работ и услуг для обеспечения государственных (муниципальных) нужд	1730100005	200		32 000,00	0,00	0,00
Другие общегосударственные вопросы	1730100005	200	0113	32 000,00	0,00	0,00
3.1.9. Подготовка плана эвакуации в нежилом помещении, подготовка актов об отсутствии объектов недвижимости на земельном участке	1730100009			39 000,00	0,00	0,00
Закупка товаров, работ и услуг для обеспечения государственных (муниципальных) нужд	1730100009	200		39 000,00	0,00	0,00
Другие общегосударственные вопросы	1730100009	200	0113	39 000,00	0,00	0,00
Основное мероприятие 3.2. Организация процесса управления и распоряжения земельными участками	1730200000			553 540,00	802 570,00	802 570,00
3.2.2. Обеспечение полноты зарегистрированных прав муниципального образования «город Усолье-Сибирское» на земельные участки расположенные на территории муниципального образования города Усолье-Сибирское, государственная собственность на которые не разграничена	1730200002			443 220,00	637 090,00	637 090,00
Закупка товаров, работ и услуг для обеспечения государственных (муниципальных) нужд	1730200002	200		443 220,00	637 090,00	637 090,00
Другие общегосударственные вопросы	1730200002	200	0113	443 220,00	637 090,00	637 090,00
3.2.3. Проведение рыночной оценки приватизируемых или предоставляемых в аренду земельных участков	1730200003			110 320,00	165 480,00	165 480,00
Закупка товаров, работ и услуг для обеспечения государственных (муниципальных) нужд	1730200003	200		110 320,00	165 480,00	165 480,00
Другие общегосударственные вопросы	1730200003	200	0113	110 320,00	165 480,00	165 480,00
Основное мероприятие 3.3. Выполнение обязательств по владению и пользованию муниципальным имуществом	1730300000			4 212 508,95	4 330 027,95	4 330 027,95
3.3.1. Содержание временно не эксплуатируемых объектов	1730300001			1 260 954,06	1 761 145,87	1 761 145,87
Закупка товаров, работ и услуг для обеспечения государственных (муниципальных) нужд	1730300001	200		1 260 954,06	1 761 145,87	1 761 145,87
Другие общегосударственные вопросы	1730300001	200	0113	1 260 954,06	1 761 145,87	1 761 145,87
3.3.2. Исполнение обязательств при владении и пользовании муниципальным имуществом (ОСАГО, налоги, пени. штрафы)	1730300002			308 324,89	57 940,00	57 940,00
Иные бюджетные ассигнования	1730300002	800		308 324,89	57 940,00	57 940,00
Другие общегосударственные вопросы	1730300002	800	0113	308 324,89	57 940,00	57 940,00
3.3.5. Содержание гидротехнических сооружений КОС-1,2, водозабор «Ангара»	1730300005			2 643 230,00	2 510 942,08	2 510 942,08
Закупка товаров, работ и услуг для обеспечения государственных (муниципальных) нужд	1730300005	200		2 643 230,00	2 510 942,08	2 510 942,08
Другие общегосударственные вопросы	1730300005	200	0113	2 643 230,00	2 510 942,08	2 510 942,08
Основное мероприятие 3.4. Руководство и управление в сфере установленных функций	1730400000			12 301 558,88	11 109 151,00	11 109 151,00
3.4.1. Обеспечение деятельности Комитета по управлению муниципальным имуществом администрации города	1730400001			12 013 602,88	10 967 307,00	10 967 307,00
Расходы на выплаты персоналу в целях обеспечения выполнения функций государственными (муниципальными) органами, казенными учреждениями, органами управления государственными внебюджетными фондами	1730400001	100		12 013 602,88	10 967 307,00	10 967 307,00
Функционирование Правительства Российской Федерации, высших исполнительных органов государственной власти субъектов Российской Федерации, местных администраций	1730400001	100	0104	12 013 602,88	10 967 307,00	10 967 307,00
3.4.2. Внедрение программного продукта для учета и управления муниципальным имуществом, система электронного документооборота, услуги по сопровождению программного обеспечения	1730400002			187 956,00	141 844,00	141 844,00
Закупка товаров, работ и услуг для обеспечения государственных (муниципальных) нужд	1730400002	200		187 956,00	141 844,00	141 844,00
Другие общегосударственные вопросы	1730400002	200	0113	187 956,00	141 844,00	141 844,00
3.4.4. Закупка товаров, работ, услуг для обеспечения деятельности сотрудников комитета по управлению муниципальным имуществом	1730400004			100 000,00	0,00	0,00
Закупка товаров, работ и услуг для обеспечения государственных (муниципальных) нужд	1730400004	200		100 000,00	0,00	0,00
Другие общегосударственные вопросы	1730400004	200	0113	100 000,00	0,00	0,00
Подпрограмма 4 "Совершенствование муниципального управления города Усолье-Сибирское" на 2015-2020 годы	1740000000			112 997 027,64	101 209 062,48	101 209 062,48
Основное мероприятие 4.3. Повышение эффективности использования городских территорий и территориальных резервов для осуществления градостроительной деятельности города Усолье-Сибирское	1740300000			4 573 400,00	500 000,00	500 000,00
4.3.6 Внесение изменений в Генеральный план муниципального образования «город Усолье-Сибирское"	1740300006			2 000 000,00	500 000,00	500 000,00
Закупка товаров, работ и услуг для обеспечения государственных (муниципальных) нужд	1740300006	200		2 000 000,00	500 000,00	500 000,00
Другие вопросы в области национальной экономики	1740300006	200	0412	2 000 000,00	500 000,00	500 000,00
4.3.7.Актуализация документов территориального планирования	17403S2970			2 573 400,00	0,00	0,00
Закупка товаров, работ и услуг для обеспечения государственных (муниципальных) нужд	17403S2970	200		2 573 400,00	0,00	0,00
Другие вопросы в области национальной экономики	17403S2970	200	0412	2 573 400,00	0,00	0,00
Основное мероприятие 4.4. Своевременное и достоверное информирование населения города о деятельности органов местного самоуправления муниципального образования "город Усолье-Сибирское"	1740400000			1 484 979,20	916 272,39	916 272,39
4.4.1. Выпуск и распространение газеты Официальное Усолье	1740400001			415 603,12	733 080,00	733 080,00
Закупка товаров, работ и услуг для обеспечения государственных (муниципальных) нужд	1740400001	200		415 603,12	733 080,00	733 080,00
Периодическая печать и издательства	1740400001	200	1202	415 603,12	733 080,00	733 080,00
4.4.2. Информационное сопровождение деятельности органов местного самоуправления города в печатных СМИ	1740400002			204 676,08	83 192,39	83 192,39
Закупка товаров, работ и услуг для обеспечения государственных (муниципальных) нужд	1740400002	200		204 676,08	83 192,39	83 192,39
Периодическая печать и издательства	1740400002	200	1202	204 676,08	83 192,39	83 192,39
4.4.3. Информационное сопровождение деятельности органов местного самоуправления города в электронных СМИ (ТВ)	1740400003			791 700,00	100 000,00	100 000,00
Закупка товаров, работ и услуг для обеспечения государственных (муниципальных) нужд	1740400003	200		791 700,00	100 000,00	100 000,00
Другие вопросы в области средств массовой информации	1740400003	200	1204	791 700,00	100 000,00	100 000,00
4.4.4. Информационное сопровождение деятельности органов местного самоуправления города в электронных СМИ (Радио)	1740400004			73 000,00	0,00	0,00
Закупка товаров, работ и услуг для обеспечения государственных (муниципальных) нужд	1740400004	200		73 000,00	0,00	0,00
Другие вопросы в области средств массовой информации	1740400004	200	1204	73 000,00	0,00	0,00
Основное мероприятие 4.5. Обеспечение деятельности администрации города Усолье-Сибирское	1740500000			105 738 648,44	99 342 790,09	99 342 790,09
4.5.1. Обеспечение функционирования администрации города Усолье-Сибирское	1740500001			66 129 521,78	62 109 687,20	62 109 687,20
Расходы на выплаты персоналу в целях обеспечения выполнения функций государственными (муниципальными) органами, казенными учреждениями, органами управления государственными внебюджетными фондами	1740500001	100		54 304 239,44	55 083 315,32	55 083 315,32
Функционирование Правительства Российской Федерации, высших исполнительных органов государственной власти субъектов Российской Федерации, местных администраций	1740500001	100	0104	54 304 239,44	55 083 315,32	55 083 315,32
Закупка товаров, работ и услуг для обеспечения государственных (муниципальных) нужд	1740500001	200		11 376 087,06	6 769 557,88	6 769 557,88
Функционирование Правительства Российской Федерации, высших исполнительных органов государственной власти субъектов Российской Федерации, местных администраций	1740500001	200	0104	11 376 087,06	6 769 557,88	6 769 557,88
Иные бюджетные ассигнования	1740500001	800		449 195,28	256 814,00	256 814,00
Функционирование Правительства Российской Федерации, высших исполнительных органов государственной власти субъектов Российской Федерации, местных администраций	1740500001	800	0104	449 195,28	256 814,00	256 814,00
4.5.2. Обеспечение бесперебойной работы автоматизированных рабочих мест администрации города Усолье-Сибирское	1740500002			2 961 576,41	2 491 750,89	2 491 750,89
Закупка товаров, работ и услуг для обеспечения государственных (муниципальных) нужд	1740500002	200		2 961 576,41	2 491 750,89	2 491 750,89
Функционирование Правительства Российской Федерации, высших исполнительных органов государственной власти субъектов Российской Федерации, местных администраций	1740500002	200	0104	2 961 576,41	2 491 750,89	2 491 750,89
4.5.3. Информационно-статистические услуги	1740500003			40 097,00	40 097,00	40 097,00
Закупка товаров, работ и услуг для обеспечения государственных (муниципальных) нужд	1740500003	200		40 097,00	40 097,00	40 097,00
Другие общегосударственные вопросы	1740500003	200	0113	40 097,00	40 097,00	40 097,00
4.5.4. Содержание МКУ «Централизованная бухгалтерия города Усолье-Сибирское»	1740500004			36 607 453,25	34 701 255,00	34 701 255,00
Расходы на выплаты персоналу в целях обеспечения выполнения функций государственными (муниципальными) органами, казенными учреждениями, органами управления государственными внебюджетными фондами	1740500004	100		31 040 871,23	31 040 871,23	31 040 871,23
Другие общегосударственные вопросы	1740500004	100	0113	31 040 871,23	31 040 871,23	31 040 871,23
Закупка товаров, работ и услуг для обеспечения государственных (муниципальных) нужд	1740500004	200		5 562 958,02	3 656 759,77	3 656 759,77
Другие общегосударственные вопросы	1740500004	200	0113	5 562 958,02	3 656 759,77	3 656 759,77
Иные бюджетные ассигнования	1740500004	800		3 624,00	3 624,00	3 624,00
Другие общегосударственные вопросы	1740500004	800	0113	3 624,00	3 624,00	3 624,00
Основное мероприятие 4.6. Резервный фонд администрации города Усолье-Сибирское	1740600000			1 000 000,00	250 000,00	250 000,00
Основное мероприятие 4.6. Резервный фонд администрации города Усолье-Сибирское	1740600000			1 000 000,00	250 000,00	250 000,00
Иные бюджетные ассигнования	1740600000	800		1 000 000,00	250 000,00	250 000,00
Резервные фонды	1740600000	800	0111	1 000 000,00	250 000,00	250 000,00
Основное мероприятие 4.7. Накопление, восполнение резерва материальных ресурсов города Усолье-Сибирское	1740700000			200 000,00	200 000,00	200 000,00
Основное мероприятие 4.7. Накопление, восполнение резерва материальных ресурсов города Усолье-Сибирское	1740700000			200 000,00	200 000,00	200 000,00
Закупка товаров, работ и услуг для обеспечения государственных (муниципальных) нужд	1740700000	200		200 000,00	200 000,00	200 000,00
Защита населения и территории от чрезвычайных ситуаций природного и техногенного характера, гражданская оборона	1740700000	200	0309	200 000,00	200 000,00	200 000,00
Муниципальная программа города Усолье-Сибирское «Муниципальная поддержка приоритетных отраслей экономики» на 2015-2020 годы	1800000000			1 771 274,69	390 900,00	390 900,00
Подпрограмма 1 «Поддержка и развитие малого и среднего предпринимательства в городе Усолье-Сибирское» на 2015-2020 годы	1810000000			1 771 274,69	390 900,00	390 900,00
Основное мероприятие 1.1. «Размещение информационных материалов, освещающих вопросы развития малого и среднего предпринимательства»	1810100000			22 500,00	22 500,00	22 500,00
1.1.1. «Размещение информационных материалов в СМИ, освещающих вопросы развития малого и среднего предпринимательства»	1810100001			22 500,00	22 500,00	22 500,00
Закупка товаров, работ и услуг для обеспечения государственных (муниципальных) нужд	1810100001	200		22 500,00	22 500,00	22 500,00

Другие вопросы в области национальной экономики	1810100001	200	0412	22 500,00	22 500,00	22 500,00
Основное мероприятие 1.4. "Субсидирование части затрат субъектов социального предпринимательства"	1810400000			1 748 774,69	368 400,00	368 400,00
"Субсидирование части затрат субъектов социального предпринимательства"	1810400001			295 748,70	368 400,00	368 400,00
Иные бюджетные ассигнования	1810400001	800		295 748,70	368 400,00	368 400,00
Другие вопросы в области национальной экономики	1810400001	800	0412	295 748,70	368 400,00	368 400,00
"Субсидирование части затрат субъектов социального предпринимательства (софинансирование расходных обязательств муниципальных образований Иркутской области на государственную поддержку малого и среднего предпринимательства, включая крестьянские (фермерские) хозяйства, а также на реализацию мероприятий по поддержке молодежного предпринимательства)"	18104L5271			1 164 617,68	0,00	0,00
Иные бюджетные ассигнования	18104L5271	800		1 164 617,68	0,00	0,00
Другие вопросы в области национальной экономики	18104L5271	800	0412	1 164 617,68	0,00	0,00
"Субсидирование части затрат субъектов социального предпринимательства (софинансирование расходных обязательств муниципальных образований Иркутской области на поддержку монопрофильных муниципальных образований Иркутской области, направленную на реализацию мероприятий по развитию малого и среднего предпринимательства)"	18104S2996			288 408,31	0,00	0,00
Иные бюджетные ассигнования	18104S2996	800		288 408,31	0,00	0,00
Другие вопросы в области национальной экономики	18104S2996	800	0412	288 408,31	0,00	0,00
Муниципальная программа города Усолье-Сибирское «Обеспечение комплексных мер по предупреждению и ликвидации чрезвычайных ситуаций природного и техногенного характера и обеспечению пожарной безопасности» на 2015-2020 годы	1900000000			12 260 062,09	10 666 666,34	10 666 666,34
Подпрограмма 1 «Обеспечение реализации полномочий органов местного самоуправления муниципального образования «город Усолье-Сибирское» по защите населения и территорий от чрезвычайных ситуаций, гражданской обороне» на 2015-2020 годы	1910000000			10 919 032,99	9 622 724,34	9 622 724,34
Основное мероприятие 1.1. Обеспечение деятельности постоянно действующего органа управления гражданской обороны, предупреждения и ликвидации чрезвычайных ситуаций и органа повседневного управления города Усолье-Сибирское - МКУ «Служба города Усолье-Сибирское по решению вопросов гражданской обороны, чрезвычайных ситуаций и пожарной безопасности» по реализации полномочий органов местного самоуправления муниципального образования «город Усолье-Сибирское» по защите населения и территорий от чрезвычайных ситуаций, гражданской обороне	1910100000			10 919 032,99	9 622 724,34	9 622 724,34
Основное мероприятие 1.1. Обеспечение деятельности постоянно действующего органа управления гражданской обороны, предупреждения и ликвидации чрезвычайных ситуаций и органа повседневного управления города Усолье-Сибирское - МКУ «Служба города Усолье-Сибирское по решению вопросов гражданской обороны, чрезвычайных ситуаций и пожарной безопасности» по реализации полномочий органов местного самоуправления муниципального образования «город Усолье-Сибирское» по защите населения и территорий от чрезвычайных ситуаций, гражданской обороне	1910100000			10 919 032,99	9 622 724,34	9 622 724,34
Расходы на выплаты персоналу в целях обеспечения выполнения функций государственными (муниципальными) органами, казенными учреждениями, органами управления государственными внебюджетными фондами	1910100000	100		8 403 909,67	8 146 646,67	8 146 646,67
Защита населения и территории от чрезвычайных ситуаций природного и техногенного характера, гражданская оборона	1910100000	100	0309	8 403 909,67	8 146 646,67	8 146 646,67
Закупка товаров, работ и услуг для обеспечения государственных (муниципальных) нужд	1910100000	200		2 399 864,32	1 360 818,67	1 360 818,67
Защита населения и территории от чрезвычайных ситуаций природного и техногенного характера, гражданская оборона	1910100000	200	0309	2 399 864,32	1 360 818,67	1 360 818,67
Иные бюджетные ассигнования	1910100000	800		115 259,00	115 259,00	115 259,00
Защита населения и территории от чрезвычайных ситуаций природного и техногенного характера, гражданская оборона	1910100000	800	0309	115 259,00	115 259,00	115 259,00
Подпрограмма 2 «Реализация полномочий органов местного самоуправления муниципального образования «город Усолье-Сибирское» по обеспечению первичных мер пожарной безопасности» на 2015–2020 годы	1920000000			230 401,12	68 942,00	68 942,00
Основное мероприятие 2.1. Пропаганда знаний по мерам пожарной безопасности и профилактика по обеспечению пожарной безопасности	1920100000			230 401,12	68 942,00	68 942,00
2.1.1. Опашка минерализованной полосы по периметру жилого сектора	1920100001			35 822,00	35 822,00	35 822,00
Закупка товаров, работ и услуг для обеспечения государственных (муниципальных) нужд	1920100001	200		35 822,00	35 822,00	35 822,00
Защита населения и территории от чрезвычайных ситуаций природного и техногенного характера, гражданская оборона	1920100001	200	0309	35 822,00	35 822,00	35 822,00
2.1.2. Изготовление и монтаж баннеров на противопожарную тематику	1920100002			23 520,00	23 520,00	23 520,00
Закупка товаров, работ и услуг для обеспечения государственных (муниципальных) нужд	1920100002	200		23 520,00	23 520,00	23 520,00
Защита населения и территории от чрезвычайных ситуаций природного и техногенного характера, гражданская оборона	1920100002	200	0309	23 520,00	23 520,00	23 520,00
2.1.3. Изготовление памяток на противопожарную тематику	1920100003			9 600,00	9 600,00	9 600,00
Закупка товаров, работ и услуг для обеспечения государственных (муниципальных) нужд	1920100003	200		9 600,00	9 600,00	9 600,00
Защита населения и территории от чрезвычайных ситуаций природного и техногенного характера, гражданская оборона	1920100003	200	0309	9 600,00	9 600,00	9 600,00
2.1.5. Приобретение, программирование и установка дымовых пожарных извещателей для граждан повышенной группы риска (находящихся в социально опасном положении)	1920100005			61 459,12	0,00	0,00
Закупка товаров, работ и услуг для обеспечения государственных (муниципальных) нужд	1920100005	200		61 459,12	0,00	0,00
Защита населения и территории от чрезвычайных ситуаций природного и техногенного характера, гражданская оборона	1920100005	200	0309	61 459,12	0,00	0,00
2.1.6. Организация тушения лесных пожаров в границах муниципального образования "город Усолье-Сибирское"	1920100006			100 000,00	0,00	0,00
Закупка товаров, работ и услуг для обеспечения государственных (муниципальных) нужд	1920100006	200		100 000,00	0,00	0,00
Защита населения и территории от чрезвычайных ситуаций природного и техногенного характера, гражданская оборона	1920100006	200	0309	100 000,00	0,00	0,00
Подпрограмма 3 «Поддержка в состоянии постоянной готовности к использованию системы оповещения органов управления, населения об опасностях, возникающих при ведении военных действий или вследствие этих действий, а также об угрозе возникновения или о возникновении чрезвычайных ситуаций природного и техногенного характера» на 2015–2020 годы	1930000000			1 110 627,98	975 000,00	975 000,00
Основное мероприятие 3.1. Эксплуатационно-техническое обслуживание системы оповещения органов управления, населения города об опасностях, возникающих при ведении военных действий или вследствие этих действий, а также об угрозе возникновения или о возникновении чрезвычайных ситуаций природного и техногенного характера, включая услуги связи для организации управления комплексом технических средств оповещения П-166М АСЦО ГО	1930100000			1 110 627,98	975 000,00	975 000,00
Основное мероприятие 3.1. Эксплуатационно-техническое обслуживание системы оповещения органов управления, населения города об опасностях, возникающих при ведении военных действий или вследствие этих действий, а также об угрозе возникновения или о возникновении чрезвычайных ситуаций природного и техногенного характера, включая услуги связи для организации управления комплексом технических средств оповещения П-166М АСЦО ГО	1930100000			1 110 627,98	975 000,00	975 000,00
Закупка товаров, работ и услуг для обеспечения государственных (муниципальных) нужд	1930100000	200		1 110 627,98	975 000,00	975 000,00
Защита населения и территории от чрезвычайных ситуаций природного и техногенного характера, гражданская оборона	1930100000	200	0309	1 110 627,98	975 000,00	975 000,00
Муниципальная программа города Усолье-Сибирское "Профилактика социально значимых заболеваний (туберкулез, ВИЧ/СПИД, ИППП) и социально-негативных явлений (алкоголизм, табакокурение) на территории города Усолье-Сибирское" на 2016-2020 годы	2000000000			537 200,00	287 200,00	287 200,00
Подпрограмма 1 "Профилактика социально значимых заболеваний (туберкулез, ВИЧ/СПИД, ИППП) на 2016-2020 годы	2010000000			279 400,00	179 400,00	179 400,00
Основное мероприятие 1.1. "Информирование населения о доступных мерах профилактики туберкулеза"	2010100000			93 950,00	51 450,00	51 450,00
1.1.2. «Информирование населения о доступных мерах профилактики туберкулеза в электронных СМИ»	2010100002			40 750,00	22 550,00	22 550,00
Закупка товаров, работ и услуг для обеспечения государственных (муниципальных) нужд	2010100002	200		40 750,00	22 550,00	22 550,00
Другие вопросы в области социальной политики	2010100002	200	1006	40 750,00	22 550,00	22 550,00
1.1.3. «Наружная социальная реклама о доступных мерах профилактики туберкулеза»	2010100003			3 900,00	3 900,00	3 900,00
Закупка товаров, работ и услуг для обеспечения государственных (муниципальных) нужд	2010100003	200		3 900,00	3 900,00	3 900,00
Другие вопросы в области социальной политики	2010100003	200	1006	3 900,00	3 900,00	3 900,00
1.1.4. «Изготовление раздаточного материала о доступных мерах профилактики туберкулеза»	2010100004			28 300,00	25 000,00	25 000,00
Закупка товаров, работ и услуг для обеспечения государственных (муниципальных) нужд	2010100004	200		28 300,00	25 000,00	25 000,00
Другие вопросы в области социальной политики	2010100004	200	1006	28 300,00	25 000,00	25 000,00
1.1.5. «Проведение городских акций»	2010100005			21 000,00	0,00	0,00
Закупка товаров, работ и услуг для обеспечения государственных (муниципальных) нужд	2010100005	200		21 000,00	0,00	0,00
Другие вопросы в области социальной политики	2010100005	200	1006	21 000,00	0,00	0,00
Основное мероприятие 1.2. "Информирование населения о доступных мерах профилактики ВИЧ/СПИДа"	2010200000			156 550,00	99 050,00	99 050,00
1.2.2. «Информирование населения о доступных мерах профилактики ВИЧ/СПИДа в электронных СМИ»	2010200002			40 850,00	22 650,00	22 650,00
Закупка товаров, работ и услуг для обеспечения государственных (муниципальных) нужд	2010200002	200		40 850,00	22 650,00	22 650,00
Другие вопросы в области социальной политики	2010200002	200	1006	40 850,00	22 650,00	22 650,00
1.2.3. «Наружная социальная реклама о доступных мерах профилактики ВИЧ/СПИДа»	2010200003			3 900,00	3 900,00	3 900,00
Закупка товаров, работ и услуг для обеспечения государственных (муниципальных) нужд	2010200003	200		3 900,00	3 900,00	3 900,00
Другие вопросы в области социальной политики	2010200003	200	1006	3 900,00	3 900,00	3 900,00
1.2.4. «Изготовление раздаточного материала о доступных мерах профилактики ВИЧ/СПИДа»	2010200004			28 300,00	25 000,00	25 000,00
Закупка товаров, работ и услуг для обеспечения государственных (муниципальных) нужд	2010200004	200		28 300,00	25 000,00	25 000,00
Другие вопросы в области социальной политики	2010200004	200	1006	28 300,00	25 000,00	25 000,00
1.2.5. «Проведение городских акций»	2010200005			83 500,00	47 500,00	47 500,00
Закупка товаров, работ и услуг для обеспечения государственных (муниципальных) нужд	2010200005	200		83 500,00	47 500,00	47 500,00
Другие вопросы в области социальной политики	2010200005	200	1006	83 500,00	47 500,00	47 500,00
Основное мероприятие 1.3 "Информирование населения о доступных мерах профилактики ИППП"	2010300000			28 900,00	28 900,00	28 900,00
1.3.2. «Наружная социальная реклама о доступных мерах профилактики ИППП»	2010300002			3 900,00	3 900,00	3 900,00
Закупка товаров, работ и услуг для обеспечения государственных (муниципальных) нужд	2010300002	200		3 900,00	3 900,00	3 900,00
Другие вопросы в области социальной политики	2010300002	200	1006	3 900,00	3 900,00	3 900,00
1.3.3. «Изготовление раздаточного материала о доступных мерах профилактики ИППП»	2010300003			25 000,00	25 000,00	25 000,00
Закупка товаров, работ и услуг для обеспечения государственных (муниципальных) нужд	2010300003	200		25 000,00	25 000,00	25 000,00
Другие вопросы в области социальной политики	2010300003	200	1006	25 000,00	25 000,00	25 000,00
Подпрограмма 2 "Профилактика социально-негативных явлений (алкоголизм, табакокурение) на 2016-2020 годы	2020000000			57 800,00	57 800,00	57 800,00
Основное мероприятие 2.1. "Информирование населения о доступных мерах профилактики алкоголизма"	2020100000			28 900,00	28 900,00	28 900,00
2.1.2 «Наружная социальная реклама о доступных мерах профилактики алкоголизма»	2020100002			3 900,00	3 900,00	3 900,00
Закупка товаров, работ и услуг для обеспечения государственных (муниципальных) нужд	2020100002	200		3 900,00	3 900,00	3 900,00
Другие вопросы в области социальной политики	2020100002	200	1006	3 900,00	3 900,00	3 900,00
2.1.3 «Изготовление раздаточного материала о доступных мерах профилактики алкоголизма»	2020100003			25 000,00	25 000,00	25 000,00
Закупка товаров, работ и услуг для обеспечения государственных (муниципальных) нужд	2020100003	200		25 000,00	25 000,00	25 000,00
Другие вопросы в области социальной политики	2020100003	200	1006	25 000,00	25 000,00	25 000,00
Основное мероприятие 2.2. "Информирование населения о доступных мерах профилактики табакокурения"	2020200000			28 900,00	28 900,00	28 900,00
2.2.2. Наружная социальная реклама о доступных мерах профилактики табакокурения	2020200002			3 900,00	3 900,00	3 900,00
Закупка товаров, работ и услуг для обеспечения государственных (муниципальных) нужд	2020200002	200		3 900,00	3 900,00	3 900,00
Другие вопросы в области социальной политики	2020200002	200	1006	3 900,00	3 900,00	3 900,00
2.2.3.«Изготовление раздаточного материала о доступных мерах профилактики табакокурения»	2020200003			25 000,00	25 000,00	25 000,00
Закупка товаров, работ и услуг для обеспечения государственных (муниципальных) нужд	2020200003	200		25 000,00	25 000,00	25 000,00
Другие вопросы в области социальной политики	2020200003	200	1006	25 000,00	25 000,00	25 000,00
Подпрограмма 3 «Комплексные меры дополнительной социальной поддержки кадров здравоохранения на территории города Усолье-Сибирское» на 2016-2020 годы	2030000000			200 000,00	50 000,00	50 000,00
Основное мероприятие 3.1. "Создание условий для вновь привлеченных врачей-специалистов (инфекционист, психиатр, рентгенолог, пульманолог, врач по спортивной медицине)"	2030100000			200 000,00	50 000,00	50 000,00
3.1.1. «Предоставление выплат учреждениям здравоохранения, осуществляющим свою деятельность на территории города Усолье-Сибирское на предоставление единовременной выплаты (подъемных) вновь привлеченным врачам-специалистам»	2030100001			200 000,00	50 000,00	50 000,00
Закупка товаров, работ и услуг для обеспечения государственных (муниципальных) нужд	2030100001	200		200 000,00	50 000,00	50 000,00
Другие вопросы в области социальной политики	2030100001	200	1006	200 000,00	50 000,00	50 000,00
Муниципальная программа города Усолье-Сибирское "Доступная среда" на 2016-2020 годы	2100000000			442 500,00	442 500,00	442 500,00
Подпрограмма 1 «Адаптация приоритетных объектов и услуг в приоритетных сферах жизнедеятельности инвалидов и других маломобильных групп населения к потребностям инвалидов и других маломобильных групп населения» на 2016-2020 годы	2110000000			442 500,00	442 500,00	442 500,00
Основное мероприятие 1.2. «Повышение уровня доступности средств связи и информации»	2110200000			157 500,00	56 400,00	56 400,00
1.2.1. "Заключение договора о предоставлении услуг связи с оператором сотовой связи для организации системы вызовов скорой помощи, аварийных служб, полиции, пожарной и других служб посредством СМС-сообщений для людей с ограниченными возможностями слуха и речи"	2110200001			6 400,00	6 400,00	6 400,00
Закупка товаров, работ и услуг для обеспечения государственных (муниципальных) нужд	2110200001	200		6 400,00	6 400,00	6 400,00
Другие вопросы в области социальной политики	2110200001	200	1006	6 400,00	6 400,00	6 400,00
1.2.2. "Приобретение тифлофлешплееров для оснащения МБУК «УГ ЦБС» вспомогательными средствами передачи и получения информации"	2110200002			28 000,00	0,00	0,00
Предоставление субсидий бюджетным, автономным учреждениям и иным некоммерческим организациям	2110200002	600		28 000,00	0,00	0,00
Другие вопросы в области социальной политики	2110200002	600	1006	28 000,00	0,00	0,00
1.2.4. "Приобретение электронных книг в ООО «ЛитРес» для формирования электронной базы библиотеки и организации передачи и получения информации"	2110200004			57 100,00	50 000,00	50 000,00
Предоставление субсидий бюджетным, автономным учреждениям и иным некоммерческим организациям	2110200004	600		57 100,00	50 000,00	50 000,00
Другие вопросы в области социальной политики	2110200004	600	1006	57 100,00	50 000,00	50 000,00
1.2.11."Приобретение, програмирование, обслуживание и установка пожарных дымовых извещателей в квартирах где проживают люди с ограниченнымивозможностями"	211020000Г			66 000,00	0,00	0,00
Закупка товаров, работ и услуг для обеспечения государственных (муниципальных) нужд	211020000Г	200		66 000,00	0,00	0,00
Другие вопросы в области социальной политики	211020000Г	200	1006	66 000,00	0,00	0,00
Основное мероприятие 1.3. «Повышение уровня доступности объектов образования в муниципальных образовательных организациях для инвалидов и других маломобильных групп населения»	2110300000			285 000,00	386 100,00	386 100,00
1.3.1. "Приобретение раздвижных телескопических пандусов для оснащения общеобразовательных учреждений города"	2110300001			270 000,00	110 400,00	0,00
Предоставление субсидий бюджетным, автономным учреждениям и иным некоммерческим организациям	2110300001	600		270 000,00	110 400,00	0,00
Другие вопросы в области социальной политики	2110300001	600	1006	270 000,00	110 400,00	0,00
1.3.2. "Приобретение раздвижных телескопических пандусов для оснащения дошкольных образовательных учреждений города"	2110300002			0,00	193 200,00	303 600,00
Предоставление субсидий бюджетным, автономным учреждениям и иным некоммерческим организациям	2110300002	600		0,00	193 200,00	303 600,00
Другие вопросы в области социальной политики	2110300002	600	1006	0,00	193 200,00	303 600,00
1.3.3. "Приобретение кнопок вызова для оснащения общеобразовательных учреждений"	2110300003			15 000,00	30 000,00	0,00
Предоставление субсидий бюджетным, автономным учреждениям и иным некоммерческим организациям	2110300003	600		15 000,00	30 000,00	0,00
Другие вопросы в области социальной политики	2110300003	600	1006	15 000,00	30 000,00	0,00
1.3.4. "Приобретение кнопок вызова для оснащения дошкольных образовательных учреждений"	2110300004			0,00	52 500,00	82 500,00
Предоставление субсидий бюджетным, автономным учреждениям и иным некоммерческим организациям	2110300004	600		0,00	52 500,00	82 500,00
Другие вопросы в области социальной политики	2110300004	600	1006	0,00	52 500,00	82 500,00
Муниципальная программа города Усолье-Сибирское "Профилактика правонарушений" на 2016-2020 годы	2200000000			191 122,72	191 122,72	191 122,72
Подпрограмма 1 "Профилактика по охране общественного порядка" на 2016-2020 годы	2210000000			136 250,00	136 250,00	136 250,00
Основное мероприятие 1.1. Изготовление барьеров, ограничивающих движение граждан при проведении культурно-массовых и общественно-политических мероприятий	2210100000			86 250,00	86 250,00	86 250,00
Основное мероприятие 1.1. Изготовление барьеров, ограничивающих движение граждан при проведении культурно-массовых и общественно-политических мероприятий	2210100000			86 250,00	86 250,00	86 250,00
Закупка товаров, работ и услуг для обеспечения государственных (муниципальных) нужд	2210100000	200		86 250,00	86 250,00	86 250,00
Другие вопросы в области национальной безопасности и правоохранительной деятельности	2210100000	200	0314	86 250,00	86 250,00	86 250,00
Основное мероприятие 1.2. Изготовление информационных продуктов о доступных мерах профилактики правонарушений	2210200000			0,00	0,00	50 000,00

Основное мероприятие 1.2. Изготовление информационных продуктов о доступных мерах профилактики правонарушений	2210200000			0,00	0,00	50 000,00
Закупка товаров, работ и услуг для обеспечения государственных (муниципальных) нужд	2210200000	200		0,00	0,00	50 000,00
Другие вопросы в области национальной безопасности и правоохранительной деятельности	2210200000	200	0314	0,00	0,00	50 000,00
Основное мероприятие 1.3. Приобретение рамки-металлодетектора	2210300000			50 000,00	50 000,00	0,00
Основное мероприятие 1.3. Приобретение рамки-металлодетектора	2210300000			50 000,00	50 000,00	0,00
Закупка товаров, работ и услуг для обеспечения государственных (муниципальных) нужд	2210300000	200		50 000,00	50 000,00	0,00
Другие вопросы в области национальной безопасности и правоохранительной деятельности	2210300000	200	0314	50 000,00	50 000,00	0,00
Подпрограмма 2 "Профилактика безнадзорности и правонарушений несовершеннолетних" на 2016-2020 годы	2220000000			54 872,72	54 872,72	54 872,72
Основное мероприятие 2.1. Организация занятости в летний период целевой смены "трудных" подростков на базе детских клубов по месту жительства	2220100000			42 550,00	42 550,00	42 550,00
Основное мероприятие 2.1. Организация занятости в летний период целевой смены "трудных" подростков на базе детских клубов по месту жительства	2220100000			42 550,00	42 550,00	42 550,00
Предоставление субсидий бюджетным, автономным учреждениям и иным некоммерческим организациям	2220100000	600		42 550,00	42 550,00	42 550,00
Молодежная политика	2220100000	600	0707	42 550,00	42 550,00	42 550,00
Основное мероприятие 2.2. Организация праздников, спортивно-массовых мероприятий для детей, состоящих на учете в комиссии по делам несовершенно-летних и защите их прав	2220200000			12 322,72	12 322,72	12 322,72
Основное мероприятие 2.2. Организация праздников, спортивно-массовых мероприятий для детей, состоящих на учете в комиссии по делам несовершенно-летних и защите их прав	2220200000			12 322,72	12 322,72	12 322,72
Закупка товаров, работ и услуг для обеспечения государственных (муниципальных) нужд	2220200000	200		12 322,72	12 322,72	12 322,72
Другие вопросы в области национальной безопасности и правоохранительной деятельности	2220200000	200	0314	12 322,72	12 322,72	12 322,72
Муниципальная программа "Безопасность дорожного движения города Усолье-Сибирское" на 2016-2020 годы	2300000000			4 804 100,00	4 804 100,00	4 804 100,00
Подпрограмма 1 «Повышение безопасности дорожного движения города Усолье-Сибирское» на 2016-2020 годы	2310000000			4 804 100,00	4 804 100,00	4 804 100,00
Основное мероприятие 1.1. Содержание, ремонт светофорных объектов	2310100000			900 000,00	900 000,00	900 000,00
Основное мероприятие 1.1. Содержание, ремонт светофорных объектов	2310100000			900 000,00	900 000,00	900 000,00
Закупка товаров, работ и услуг для обеспечения государственных (муниципальных) нужд	2310100000	200		900 000,00	900 000,00	900 000,00
Дорожное хозяйство (дорожные фонды)	2310100000	200	0409	900 000,00	900 000,00	900 000,00
Основное мероприятие 1.2. Приведение в соответствие и содержание дорожных знаков согласно ГОСТ Р 52289-2004	2310200000			1 655 300,00	1 655 300,00	1 655 300,00
Основное мероприятие 1.2. Приведение в соответствие и содержание дорожных знаков согласно ГОСТ Р 52289-2004	2310200000			1 655 300,00	1 655 300,00	1 655 300,00
Закупка товаров, работ и услуг для обеспечения государственных (муниципальных) нужд	2310200000	200		1 655 300,00	1 655 300,00	1 655 300,00
Дорожное хозяйство (дорожные фонды)	2310200000	200	0409	1 655 300,00	1 655 300,00	1 655 300,00
Основное мероприятие 1.3. Устройство дорожной разметки	2310300000			1 666 800,00	1 666 800,00	1 666 800,00
Основное мероприятие 1.3. Устройство дорожной разметки	2310300000			1 666 800,00	1 666 800,00	1 666 800,00
Закупка товаров, работ и услуг для обеспечения государственных (муниципальных) нужд	2310300000	200		1 666 800,00	1 666 800,00	1 666 800,00
Дорожное хозяйство (дорожные фонды)	2310300000	200	0409	1 666 800,00	1 666 800,00	1 666 800,00
Основное мероприятие 1.4. Приобретение учебно-методических, наглядных пособий, поощрительных призов, освещающих вопросы безопасности дорожного движения	2310400000			150 000,00	150 000,00	150 000,00
Основное мероприятие 1.4. Приобретение учебно-методических, наглядных пособий, поощрительных призов, освещающих вопросы безопасности дорожного движения	2310400000			150 000,00	150 000,00	150 000,00
Закупка товаров, работ и услуг для обеспечения государственных (муниципальных) нужд	2310400000	200		150 000,00	150 000,00	150 000,00
Другие общегосударственные вопросы	2310400000	200	0113	150 000,00	0,00	0,00
Дорожное хозяйство (дорожные фонды)	2310400000	200	0409	0,00	150 000,00	150 000,00
Основное мероприятие 1.5. Техническое обслуживание системы видеонаблюдения	2310500000			432 000,00	432 000,00	432 000,00
Основное мероприятие 1.5. Техническое обслуживание системы видеонаблюдения	2310500000			432 000,00	432 000,00	432 000,00
Закупка товаров, работ и услуг для обеспечения государственных (муниципальных) нужд	2310500000	200		432 000,00	432 000,00	432 000,00
Другие общегосударственные вопросы	2310500000	200	0113	432 000,00	0,00	0,00
Дорожное хозяйство (дорожные фонды)	2310500000	200	0409	0,00	432 000,00	432 000,00
Муниципальная программа города Усолье-Сибирское "Формирование современной городской среды" на 2018-2022 годы	2500000000			47 296 141,35	0,00	0,00
Подпрограмма 1 "Формирование современной городской среды города Усолье-Сибирское" на 2018 год	2510000000			47 296 141,35	0,00	0,00
Основное мероприятие 1.1. Благоустройство территорий общего пользования	2510100000			19 291 042,92	0,00	0,00
Основное мероприятие 1.1. Благоустройство территорий общего пользования (Субсидии местным бюджетам на поддержку программ формирования совре-менной городской среды)	25101L5551			17 521 487,37	0,00	0,00
Закупка товаров, работ и услуг для обеспечения государственных (муниципальных) нужд	25101L5551	200		17 521 487,37	0,00	0,00
Благоустройство	25101L5551	200	0503	17 521 487,37	0,00	0,00
Основное мероприятие 1.1. Благоустройство территорий общего пользования (Субсидии из областного бюджета местным бюджетам на поддержку программ формирования современной городской среды)	25101S2910			1 769 555,55	0,00	0,00
Закупка товаров, работ и услуг для обеспечения государственных (муниципальных) нужд	25101S2910	200		1 769 555,55	0,00	0,00
Благоустройство	25101S2910	200	0503	1 769 555,55	0,00	0,00
Основное мероприятие 1.2. Благоустройство дворовых территорий многоквартирных домов	2510200000			28 005 098,43	0,00	0,00
Основное мероприятие 1.2. Благоустройство дворовых территорий многоквартирных домов (Субсидии местным бюджетам на поддержку программ форми-рования современной городской среды)	25102L5551			25 436 209,54	0,00	0,00
Закупка товаров, работ и услуг для обеспечения государственных (муниципальных) нужд	25102L5551	200		25 436 209,54	0,00	0,00
Благоустройство	25102L5551	200	0503	25 436 209,54	0,00	0,00
Основное мероприятие 1.2. Благоустройство дворовых территорий многоквартирных домов (Субсидии из областного бюджета местным бюджетам на под-держку программ формирования современной городской среды)	25102S2910			2 568 888,89	0,00	0,00
Закупка товаров, работ и услуг для обеспечения государственных (муниципальных) нужд	25102S2910	200		2 568 888,89	0,00	0,00
Благоустройство	25102S2910	200	0503	2 568 888,89	0,00	0,00

Приложение № 6 к решению Думы города Усолье-Сибирское от 31.05.2018 г. № 56/7

ВЕДОМСТВЕННАЯ СТРУКТУРА РАСХОДОВ БЮДЖЕТА ГОРОДА УСОЛЬЕ-СИБИРСКОЕ НА 2018 ГОД И ПЛАНОВЫЙ ПЕРИОД 2019-2020 ГОДОВ

руб.

Наименование	ППП	РЗ	ПР	ЦСР	КВР	2018	2019	2020
1	2	3	4	5	6	7	8	9
Всего расходов:						1 786 513 570,11	1 378 325 590,00	1 363 987 190,00
Дума города Усолье-Сибирское	901					2 906 187,69	3 591 963,60	3 591 963,60
ОБЩЕГОСУДАРСТВЕННЫЕ ВОПРОСЫ	901	01				2 748 467,69	3 329 563,60	3 329 563,60
Функционирование законодательных (представительных) органов государственной власти и представительных органов муниципальных образований	901	01	03			2 748 467,69	3 329 563,60	3 329 563,60
Непрограммные расходы	901	01	03	01.0.00.00000		2 748 467,69	3 329 563,60	3 329 563,60
Обеспечение деятельности Думы города Усолье-Сибирское	901	01	03	01.1.00.00000		2 748 467,69	3 329 563,60	3 329 563,60
Функционирование представительных органов муниципальных образований (Центральный аппарат Думы города Усолье-Сибирское)	901	01	03	01.1.02.00000		2 748 467,69	3 329 563,60	3 329 563,60
Расходы на выплаты персоналу в целях обеспечения выполнения функций государственными (муниципальными) органами, казенными учреждениями, органами управления государственными внебюджетными фондами	901	01	03	01.1.02.00000	100	2 251 832,61	2 833 050,52	2 833 050,52
Закупка товаров, работ и услуг для обеспечения государственных (муниципальных) нужд	901	01	03	01.1.02.00000	200	496 513,08	496 513,08	496 513,08
Иные бюджетные ассигнования	901	01	03	01.1.02.00000	800	122,00	0,00	0,00
СРЕДСТВА МАССОВОЙ ИНФОРМАЦИИ	901	12				157 720,00	262 400,00	262 400,00
Периодическая печать и издательства	901	12	02			83 220,00	262 400,00	262 400,00
Муниципальная программа города Усолье-Сибирское "Совершенствование муниципального регулирования" на 2015-2020 годы	901	12	02	17.0.00.00000		83 220,00	262 400,00	262 400,00
Подпрограмма 4 "Совершенствование муниципального управления города Усолье-Сибирское" на 2015-2020 годы	901	12	02	17.4.00.00000		83 220,00	262 400,00	262 400,00
4.4.1. Выпуск и распространение газеты Официальное Усолье	901	12	02	17.4.04.00001		59 943,92	262 400,00	262 400,00
Закупка товаров, работ и услуг для обеспечения государственных (муниципальных) нужд	901	12	02	17.4.04.00001	200	59 943,92	262 400,00	262 400,00
4.4.2. Информационное сопровождение деятельности органов местного самоуправления города в печатных СМИ	901	12	02	17.4.04.00002		23 276,08	0,00	0,00
Закупка товаров, работ и услуг для обеспечения государственных (муниципальных) нужд	901	12	02	17.4.04.00002	200	23 276,08	0,00	0,00
Другие вопросы в области средств массовой информации	901	12	04			74 500,00	0,00	0,00
Муниципальная программа города Усолье-Сибирское "Совершенствование муниципального регулирования" на 2015-2020 годы	901	12	04	17.0.00.00000		74 500,00	0,00	0,00
Подпрограмма 4 "Совершенствование муниципального управления города Усолье-Сибирское" на 2015-2020 годы	901	12	04	17.4.00.00000		74 500,00	0,00	0,00
4.4.3. Информационное сопровождение деятельности органов местного самоуправления города в электронных СМИ (ТВ)	901	12	04	17.4.04.00003		74 500,00	0,00	0,00
Закупка товаров, работ и услуг для обеспечения государственных (муниципальных) нужд	901	12	04	17.4.04.00003	200	74 500,00	0,00	0,00
Администрация города Усолье-Сибирское	902					376 762 066,40	249 030 778,47	234 692 378,47
ОБЩЕГОСУДАРСТВЕННЫЕ ВОПРОСЫ	902	01				125 794 806,65	112 837 348,30	112 849 848,30
Функционирование высшего должностного лица субъекта Российской Федерации и муниципального образования	902	01	02			3 126 758,21	3 126 758,21	3 126 758,21
Непрограммные расходы	902	01	02	01.0.00.00000		3 126 758,21	3 126 758,21	3 126 758,21
Глава муниципального образования "город Усолье-Сибирское"	902	01	02	01.8.00.00000		3 126 758,21	3 126 758,21	3 126 758,21
Глава муниципального образования "город Усолье-Сибирское"	902	01	02	01.8.00.00000		3 126 758,21	3 126 758,21	3 126 758,21
Расходы на выплаты персоналу в целях обеспечения выполнения функций государственными (муниципальными) органами, казенными учреждениями, органами управления государственными внебюджетными фондами	902	01	02	01.8.00.00000	100	3 126 758,21	3 126 758,21	3 126 758,21
Функционирование Правительства Российской Федерации, высших исполнительных органов государственной власти субъектов Россий-ской Федерации, местных администраций	902	01	04			72 723 498,19	68 092 938,09	68 092 938,09
Непрограммные расходы	902	01	04	01.0.00.00000		3 632 400,00	3 491 500,00	3 491 500,00
Субвенции на осуществление областных государственных полномочий	902	01	04	01.5.00.00000		3 632 400,00	3 491 500,00	3 491 500,00
Содержание и обеспечение деятельности муниципальных служащих, осуществляющих областные государственные полномочия по пре-доставлению гражданам субсидий на оплату жилых помещений и коммунальных услуг	902	01	04	01.5.08.73030		3 632 400,00	3 491 500,00	3 491 500,00
Расходы на выплаты персоналу в целях обеспечения выполнения функций государственными (муниципальными) органами, казенными учреждениями, органами управления государственными внебюджетными фондами	902	01	04	01.5.08.73030	100	3 459 428,57	3 325 280,92	3 325 280,92
Закупка товаров, работ и услуг для обеспечения государственных (муниципальных) нужд	902	01	04	01.5.08.73030	200	172 971,43	166 219,08	166 219,08
Муниципальная программа города Усолье-Сибирское "Совершенствование муниципального регулирования" на 2015-2020 годы	902	01	04	17.0.00.00000		69 091 098,19	64 601 438,09	64 601 438,09
Подпрограмма 4 "Совершенствование муниципального управления города Усолье-Сибирское" на 2015-2020 годы	902	01	04	17.4.00.00000		69 091 098,19	64 601 438,09	64 601 438,09
4.5.1. Обеспечение функционирования администрации города Усолье-Сибирское	902	01	04	17.4.05.00001		66 129 521,78	62 109 687,20	62 109 687,20
Расходы на выплаты персоналу в целях обеспечения выполнения функций государственными (муниципальными) органами, казенными учреждениями, органами управления государственными внебюджетными фондами	902	01	04	17.4.05.00001	100	54 304 239,44	55 083 315,32	55 083 315,32
Закупка товаров, работ и услуг для обеспечения государственных (муниципальных) нужд	902	01	04	17.4.05.00001	200	11 376 087,06	6 769 557,88	6 769 557,88
Иные бюджетные ассигнования	902	01	04	17.4.05.00001	800	449 195,28	256 814,00	256 814,00
4.5.2. Обеспечение бесперебойной работы автоматизированных рабочих мест администрации города Усолье-Сибирское	902	01	04	17.4.05.00002		2 961 576,41	2 491 750,89	2 491 750,89
Закупка товаров, работ и услуг для обеспечения государственных (муниципальных) нужд	902	01	04	17.4.05.00002	200	2 961 576,41	2 491 750,89	2 491 750,89
Судебная система	902	01	05			268 500,00	17 200,00	29 700,00
Непрограммные расходы	902	01	05	01.0.00.00000		268 500,00	17 200,00	29 700,00
Осуществление полномочий по составлению (изменению) списков кандидатов в присяжные заседатели федеральных судов общей юрис-дикции в Российской Федерации	902	01	05	01.6.00.00000		268 500,00	17 200,00	29 700,00
Осуществление полномочий по составлению (изменению) списков кандидатов в присяжные заседатели федеральных судов общей юрис-дикции в Российской Федерации	902	01	05	01.6.01.51200		268 500,00	17 200,00	29 700,00
Закупка товаров, работ и услуг для обеспечения государственных (муниципальных) нужд	902	01	05	01.6.01.51200	200	268 500,00	17 200,00	29 700,00
Обеспечение проведения выборов и референдумов	902	01	07			1 000 000,00	0,00	0,00
Непрограммные расходы	902	01	07	01.0.00.00000		1 000 000,00	0,00	0,00
Проведение муниципальных выборов	902	01	07	01.7.00.00000		1 000 000,00	0,00	0,00
Проведение выборов депутатов Думы города Усолье-Сибирское	902	01	07	01.7.01.00002		1 000 000,00	0,00	0,00
Иные бюджетные ассигнования	902	01	07	01.7.01.00002	800	1 000 000,00	0,00	0,00
Резервные фонды	902	01	11			1 000 000,00	250 000,00	250 000,00
Муниципальная программа города Усолье-Сибирское "Совершенствование муниципального регулирования" на 2015-2020 годы	902	01	11	17.0.00.00000		1 000 000,00	250 000,00	250 000,00
Подпрограмма 4 "Совершенствование муниципального управления города Усолье-Сибирское" на 2015-2020 годы	902	01	11	17.4.00.00000		1 000 000,00	250 000,00	250 000,00
Основное мероприятие 4.6. Резервный фонд администрации города Усолье-Сибирское	902	01	11	17.4.06.00000		1 000 000,00	250 000,00	250 000,00
Иные бюджетные ассигнования	902	01	11	17.4.06.00000	800	1 000 000,00	250 000,00	250 000,00
Другие общегосударственные вопросы	902	01	13			47 676 050,25	41 350 452,00	41 350 452,00
Непрограммные расходы	902	01	13	01.0.00.00000		7 296 500,00	6 609 100,00	6 609 100,00
Оплата по исполнительным листам	902	01	13	01.3.00.00000		40 000,00	0,00	0,00
Оплата по исполнительным листам	902	01	13	01.3.00.00000		40 000,00	0,00	0,00
Иные бюджетные ассигнования	902	01	13	01.3.00.00000	800	40 000,00	0,00	0,00
Субвенции на осуществление областных государственных полномочий	902	01	13	01.5.00.00000		7 256 500,00	6 609 100,00	6 609 100,00
Осуществление областных государственных полномочий по хранению, комплектованию, учету и использованию архивных документов, относящихся к государственной собственности Иркутской области	902	01	13	01.5.03.73070		5 996 600,00	5 398 000,00	5 398 000,00
Расходы на выплаты персоналу в целях обеспечения выполнения функций государственными (муниципальными) органами, казенными учреждениями, органами управления государственными внебюджетными фондами	902	01	13	01.5.03.73070	100	4 870 546,56	4 385 850,20	4 385 850,20
Закупка товаров, работ и услуг для обеспечения государственных (муниципальных) нужд	902	01	13	01.5.03.73070	200	1 126 053,44	1 012 149,80	1 012 149,80
Осуществление отдельных областных государственных полномочий в сфере труда	902	01	13	01.5.04.73090		629 600,00	605 200,00	605 200,00
Расходы на выплаты персоналу в целях обеспечения выполнения функций государственными (муниципальными) органами, казенными учреждениями, органами управления государственными внебюджетными фондами	902	01	13	01.5.04.73090	100	577 256,78	554 913,47	554 913,47
Закупка товаров, работ и услуг для обеспечения государственных (муниципальных) нужд	902	01	13	01.5.04.73090	200	52 343,22	50 286,53	50 286,53
Осуществление областных государственных полномочий по определению персонального состава и обеспечению деятельности адми-нистративных комиссий	902	01	13	01.5.09.73140		629 600,00	605 200,00	605 200,00
Расходы на выплаты персоналу в целях обеспечения выполнения функций государственными (муниципальными) органами, казенными учреждениями, органами управления государственными внебюджетными фондами	902	01	13	01.5.09.73140	100	576 556,78	554 213,49	554 213,49
Закупка товаров, работ и услуг для обеспечения государственных (муниципальных) нужд	902	01	13	01.5.09.73140	200	53 043,22	50 986,51	50 986,51
Осуществление областного государственного полномочия по определению перечня должностных лиц органов местного самоуправле-ния, уполномоченных составлять протоколы об административных правонарушениях, предусмотренных отдельными законами Иркут-ской области об административной ответственности	902	01	13	01.5.11.73150		700,00	700,00	700,00
Закупка товаров, работ и услуг для обеспечения государственных (муниципальных) нужд	902	01	13	01.5.11.73150	200	700,00	700,00	700,00
Муниципальная программа города Усолье-Сибирское «Развитие жилищно-коммунального хозяйства» на 2015 – 2020 годы	902	01	13	16.0.00.00000		3 150 000,00	0,00	0,00

Подпрограмма 3 «Развитие дорожного хозяйства города Усолье-Сибирское» на 2015-2020 годы	902	01	13	16.3.00.00000		3 150 000,00	0,00	0,00
Основное мероприятие 3.8. Приобретение специализированной техники	902	01	13	16.3.08.00000		3 150 000,00	0,00	0,00
Закупка товаров, работ и услуг для обеспечения государственных (муниципальных) нужд	902	01	13	16.3.08.00000	200	3 150 000,00	0,00	0,00
Муниципальная программа города Усолье-Сибирское "Совершенствование муниципального регулирования" на 2015-2020 годы	902	01	13	17.0.00.00000		36 647 550,25	34 741 352,00	34 741 352,00
Подпрограмма 4 "Совершенствование муниципального управления города Усолье-Сибирское" на 2015-2020 годы	902	01	13	17.4.00.00000		36 647 550,25	34 741 352,00	34 741 352,00
4.5.3. Информационно-статистические услуги	902	01	13	17.4.05.00003		40 097,00	40 097,00	40 097,00
Закупка товаров, работ и услуг для обеспечения государственных (муниципальных) нужд	902	01	13	17.4.05.00003	200	40 097,00	40 097,00	40 097,00
4.5.4. Содержание МКУ «Централизованная бухгалтерия города Усолье-Сибирское»	902	01	13	17.4.05.00004		36 607 453,25	34 701 255,00	34 701 255,00
Расходы на выплаты персоналу в целях обеспечения выполнения функций государственными (муниципальными) органами, казенными учреждениями, органами управления государственными внебюджетными фондами	902	01	13	17.4.05.00004	100	31 040 871,23	31 040 871,23	31 040 871,23
Закупка товаров, работ и услуг для обеспечения государственных (муниципальных) нужд	902	01	13	17.4.05.00004	200	5 562 958,02	3 656 759,77	3 656 759,77
Иные бюджетные ассигнования	902	01	13	17.4.05.00004	800	3 624,00	3 624,00	3 624,00
Муниципальная программа "Безопасность дорожного движения города Усолье-Сибирское" на 2016-2020 годы	902	01	13	23.0.00.00000		582 000,00	0,00	0,00
Подпрограмма 1 «Повышение безопасности дорожного движения города Усолье-Сибирское» на 2016-2020 годы	902	01	13	23.1.00.00000		582 000,00	0,00	0,00
Основное мероприятие 1.4. Приобретение учебно-методических, наглядных пособий, поощрительных призов, освещающих вопросы безопасности дорожного движения	902	01	13	23.1.04.00000		150 000,00	0,00	0,00
Закупка товаров, работ и услуг для обеспечения государственных (муниципальных) нужд	902	01	13	23.1.04.00000	200	150 000,00	0,00	0,00
Основное мероприятие 1.5. Техническое обслуживание системы видеонаблюдения	902	01	13	23.1.05.00000		432 000,00	0,00	0,00
Закупка товаров, работ и услуг для обеспечения государственных (муниципальных) нужд	902	01	13	23.1.05.00000	200	432 000,00	0,00	0,00
НАЦИОНАЛЬНАЯ БЕЗОПАСНОСТЬ И ПРАВООХРАНИТЕЛЬНАЯ ДЕЯТЕЛЬНОСТЬ	902	03				384 394,72	384 394,72	384 394,72
Защита населения и территории от чрезвычайных ситуаций природного и техногенного характера, гражданская оборона	902	03	09			235 822,00	235 822,00	235 822,00
Муниципальная программа города Усолье-Сибирское "Совершенствование муниципального регулирования" на 2015-2020 годы	902	03	09	17.0.00.00000		200 000,00	200 000,00	200 000,00
Подпрограмма 4 "Совершенствование муниципального управления города Усолье-Сибирское" на 2015-2020 годы	902	03	09	17.4.00.00000		200 000,00	200 000,00	200 000,00
Основное мероприятие 4.7. Накопление, восполнение резерва материальных ресурсов города Усолье-Сибирское	902	03	09	17.4.07.00000		200 000,00	200 000,00	200 000,00
Закупка товаров, работ и услуг для обеспечения государственных (муниципальных) нужд	902	03	09	17.4.07.00000	200	200 000,00	200 000,00	200 000,00
Муниципальная программа города Усолье-Сибирское «Обеспечение комплексных мер по предупреждению и ликвидации чрезвычайных ситуаций природного и техногенного характера и обеспечению пожарной безопасности» на 2015-2020 годы	902	03	09	19.0.00.00000		35 822,00	35 822,00	35 822,00
Подпрограмма 2 «Реализация полномочий органов местного самоуправления муниципального образования «город Усолье-Сибирское» по обеспечению первичных мер пожарной безопасности» на 2015–2020 годы	902	03	09	19.2.00.00000		35 822,00	35 822,00	35 822,00
2.1.1. Опашка минерализованной полосы по периметру жилого сектора	902	03	09	19.2.01.00001		35 822,00	35 822,00	35 822,00
Закупка товаров, работ и услуг для обеспечения государственных (муниципальных) нужд	902	03	09	19.2.01.00001	200	35 822,00	35 822,00	35 822,00
Другие вопросы в области национальной безопасности и правоохранительной деятельности	902	03	14			148 572,72	148 572,72	148 572,72
Муниципальная программа города Усолье-Сибирское "Профилактика правонарушений" на 2016-2020 годы	902	03	14	22.0.00.00000		148 572,72	148 572,72	148 572,72
Подпрограмма 1 "Профилактика по охране общественного порядка" на 2016-2020 годы	902	03	14	22.1.00.00000		136 250,00	136 250,00	136 250,00
Основное мероприятие 1.1. Изготовление барьеров, ограничивающих движение граждан при проведении культурно-массовых и общественно-политических мероприятий	902	03	14	22.1.01.00000		86 250,00	86 250,00	86 250,00
Закупка товаров, работ и услуг для обеспечения государственных (муниципальных) нужд	902	03	14	22.1.01.00000	200	86 250,00	86 250,00	86 250,00
Основное мероприятие 1.2. Изготовление информационных продуктов о доступных мерах профилактики правонарушений	902	03	14	22.1.02.00000		0,00	0,00	50 000,00
Закупка товаров, работ и услуг для обеспечения государственных (муниципальных) нужд	902	03	14	22.1.02.00000	200	0,00	0,00	50 000,00
Основное мероприятие 1.3. Приобретение рамки-металлодетектора	902	03	14	22.1.03.00000		50 000,00	50 000,00	0,00
Закупка товаров, работ и услуг для обеспечения государственных (муниципальных) нужд	902	03	14	22.1.03.00000	200	50 000,00	50 000,00	0,00
Подпрограмма 2 "Профилактика безнадзорности и правонарушений несовершеннолетних" на 2016-2020 годы	902	03	14	22.2.00.00000		12 322,72	12 322,72	12 322,72
Основное мероприятие 2.2. Организация праздников, спортивно-массовых мероприятий для детей, состоящих на учете в комиссии по делам несовершеннолетних и защите их прав	902	03	14	22.2.02.00000		12 322,72	12 322,72	12 322,72
Закупка товаров, работ и услуг для обеспечения государственных (муниципальных) нужд	902	03	14	22.2.02.00000	200	12 322,72	12 322,72	12 322,72
НАЦИОНАЛЬНАЯ ЭКОНОМИКА	902	04				105 537 938,87	67 537 403,31	53 196 503,31
Общеэкономические вопросы	902	04	01			168 200,00	161 600,00	161 600,00
Непрограммные расходы	902	04	01	01.0.00.00000		168 200,00	161 600,00	161 600,00
Субвенции на осуществление областных государственных полномочий	902	04	01	01.5.00.00000		168 200,00	161 600,00	161 600,00
Осуществление отдельных областных государственных полномочий в сфере водоснабжения и водоотведения	902	04	01	01.5.02.73110		168 200,00	161 600,00	161 600,00
Расходы на выплаты персоналу в целях обеспечения выполнения функций государственными (муниципальными) органами, казенными учреждениями, органами управления государственными внебюджетными фондами	902	04	01	01.5.02.73110	100	160 190,48	153 948,19	153 948,19
Закупка товаров, работ и услуг для обеспечения государственных (муниципальных) нужд	902	04	01	01.5.02.73110	200	8 009,52	7 651,81	7 651,81
Сельское хозяйство и рыболовство	902	04	05			900 000,00	747 500,00	747 500,00
Непрограммные расходы	902	04	05	01.0.00.00000		700 000,00	547 500,00	547 500,00
Субвенции на осуществление областных государственных полномочий	902	04	05	01.5.00.00000		700 000,00	547 500,00	547 500,00
Осуществление отдельных областных государственных полномочий в сфере обращения с безнадзорными собаками и кошками в Иркутской области	902	04	05	01.5.10.73120		700 000,00	547 500,00	547 500,00
Закупка товаров, работ и услуг для обеспечения государственных (муниципальных) нужд	902	04	05	01.5.10.73120	200	700 000,00	547 500,00	547 500,00
Муниципальная программа города Усолье-Сибирское «Развитие жилищно-коммунального хозяйства» на 2015 – 2020 годы	902	04	05	16.0.00.00000		200 000,00	200 000,00	200 000,00
Подпрограмма 4 «Благоустройство территории города Усолье-Сибирское» на 2015-2020 годы	902	04	05	16.4.00.00000		200 000,00	200 000,00	200 000,00
Основное мероприятие 4.12. Отлов и содержание безнадзорных животных	902	04	05	16.4.12.00000		200 000,00	200 000,00	200 000,00
Закупка товаров, работ и услуг для обеспечения государственных (муниципальных) нужд	902	04	05	16.4.12.00000	200	200 000,00	200 000,00	200 000,00
Транспорт	902	04	08			2 500 000,00	0,00	0,00
Муниципальная программа города Усолье-Сибирское «Развитие жилищно-коммунального хозяйства» на 2015 – 2020 годы	902	04	08	16.0.00.00000		2 500 000,00	0,00	0,00
Подпрограмма 3 «Развитие дорожного хозяйства города Усолье-Сибирское» на 2015-2020 годы	902	04	08	16.3.00.00000		2 500 000,00	0,00	0,00
Основное мероприятие 3.7. Доставка общественного транспорта	902	04	08	16.3.07.00000		2 500 000,00	0,00	0,00
Закупка товаров, работ и услуг для обеспечения государственных (муниципальных) нужд	902	04	08	16.3.07.00000	200	2 500 000,00	0,00	0,00
Дорожное хозяйство (дорожные фонды)	902	04	09			95 625 064,18	65 737 403,31	51 396 503,31
Муниципальная программа города Усолье-Сибирское «Развитие жилищно-коммунального хозяйства» на 2015 – 2020 годы	902	04	09	16.0.00.00000		91 402 964,18	60 933 303,31	46 592 403,31
Подпрограмма 3 «Развитие дорожного хозяйства города Усолье-Сибирское» на 2015-2020 годы	902	04	09	16.3.00.00000		91 402 964,18	60 933 303,31	46 592 403,31
Основное мероприятие 3.1. Содержание дорог местного значения	902	04	09	16.3.01.00000		16 456 183,34	16 952 938,00	15 985 816,94
Закупка товаров, работ и услуг для обеспечения государственных (муниципальных) нужд	902	04	09	16.3.01.00000	200	16 456 183,34	16 952 938,00	15 985 816,94
Основное мероприятие 3.2. Ремонт дорог к садоводствам	902	04	09	16.3.02.00000		0,00	503 000,00	503 000,00
Закупка товаров, работ и услуг для обеспечения государственных (муниципальных) нужд	902	04	09	16.3.02.00000	200	0,00	503 000,00	503 000,00
Основное мероприятие 3.2. Ремонт дорог к садоводствам (Субсидии на капитальный ремонт и ремонт автомобильных дорог общего пользования местного значения к садоводческим, огородническим и дачным некоммерческим объединениям граждан)	902	04	09	16.3.02.S2310		6 053 496,00	0,00	0,00
Закупка товаров, работ и услуг для обеспечения государственных (муниципальных) нужд	902	04	09	16.3.02.S2310	200	6 053 496,00	0,00	0,00
Основное мероприятие 3.3. Ремонт внутриквартальных дорог	902	04	09	16.3.03.00000		3 000 000,00	3 000 000,00	1 000 000,00
Закупка товаров, работ и услуг для обеспечения государственных (муниципальных) нужд	902	04	09	16.3.03.00000	200	3 000 000,00	3 000 000,00	1 000 000,00
Основное мероприятие 3.4. Ремонт автомобильных дорог местного значения общего пользования	902	04	09	16.3.04.00000		0,00	40 477 365,31	29 103 586,37
Закупка товаров, работ и услуг для обеспечения государственных (муниципальных) нужд	902	04	09	16.3.04.00000	200	0,00	40 477 365,31	29 103 586,37
3.4.1. Ремонт автомобильных дорог	902	04	09	16.3.04.00001		15 385 654,84	0,00	0,00
Закупка товаров, работ и услуг для обеспечения государственных (муниципальных) нужд	902	04	09	16.3.04.00001	200	15 385 654,84	0,00	0,00
3.4.2. Капитальный ремонт автомобильной дороги в г. Усолье-Сибирское Иркутской области ул. Менделеева (Субсидии в целях софинансирования расходных обязательств муниципальных образований Иркутской области, связанных с осуществлением дорожной деятельности в отношении автомобильных дорог местного значения)	902	04	09	16.3.04.S2450		45 007 630,00	0,00	0,00
Закупка товаров, работ и услуг для обеспечения государственных (муниципальных) нужд	902	04	09	16.3.04.S2450	200	45 007 630,00	0,00	0,00
Основное мероприятие 3.5. Проведение государственной экспертизы сметного расчета	902	04	09	16.3.05.00000		1 500 000,00	0,00	0,00
Закупка товаров, работ и услуг для обеспечения государственных (муниципальных) нужд	902	04	09	16.3.05.00000	200	1 500 000,00	0,00	0,00
Основное мероприятие 3.6. Проектирование капитального ремонта автомобильных дорог	902	04	09	16.3.06.00000		4 000 000,00	0,00	0,00
Закупка товаров, работ и услуг для обеспечения государственных (муниципальных) нужд	902	04	09	16.3.06.00000	200	4 000 000,00	0,00	0,00
Муниципальная программа "Безопасность дорожного движения города Усолье-Сибирское" на 2016-2020 годы	902	04	09	23.0.00.00000		4 222 100,00	4 804 100,00	4 804 100,00
Подпрограмма 1 «Повышение безопасности дорожного движения города Усолье-Сибирское» на 2016-2020 годы	902	04	09	23.1.00.00000		4 222 100,00	4 804 100,00	4 804 100,00
Основное мероприятие 1.1. Содержание, ремонт светофорных объектов	902	04	09	23.1.01.00000		900 000,00	900 000,00	900 000,00
Закупка товаров, работ и услуг для обеспечения государственных (муниципальных) нужд	902	04	09	23.1.01.00000	200	900 000,00	900 000,00	900 000,00
Основное мероприятие 1.2. Приведение в соответствие и содержание дорожных знаков согласно ГОСТ Р 52289-2004	902	04	09	23.1.02.00000		1 655 300,00	1 655 300,00	1 655 300,00
Закупка товаров, работ и услуг для обеспечения государственных (муниципальных) нужд	902	04	09	23.1.02.00000	200	1 655 300,00	1 655 300,00	1 655 300,00
Основное мероприятие 1.3. Устройство дорожной разметки	902	04	09	23.1.03.00000		1 666 800,00	1 666 800,00	1 666 800,00
Закупка товаров, работ и услуг для обеспечения государственных (муниципальных) нужд	902	04	09	23.1.03.00000	200	1 666 800,00	1 666 800,00	1 666 800,00
Основное мероприятие 1.4. Приобретение учебно-методических, наглядных пособий, поощрительных призов, освещающих вопросы безопасности дорожного движения	902	04	09	23.1.04.00000		0,00	150 000,00	150 000,00
Закупка товаров, работ и услуг для обеспечения государственных (муниципальных) нужд	902	04	09	23.1.04.00000	200	0,00	150 000,00	150 000,00
Основное мероприятие 1.5. Техническое обслуживание системы видеонаблюдения	902	04	09	23.1.05.00000		0,00	432 000,00	432 000,00
Закупка товаров, работ и услуг для обеспечения государственных (муниципальных) нужд	902	04	09	23.1.05.00000	200	0,00	432 000,00	432 000,00
Другие вопросы в области национальной экономики	902	04	12			6 344 674,69	890 900,00	890 900,00
Муниципальная программа города Усолье-Сибирское "Совершенствование муниципального регулирования" на 2015-2020 годы	902	04	12	17.0.00.00000		4 573 400,00	500 000,00	500 000,00
Подпрограмма 4 "Совершенствование муниципального управления города Усолье-Сибирское" на 2015-2020 годы	902	04	12	17.4.00.00000		4 573 400,00	500 000,00	500 000,00
4.3.6 Внесение изменений в Генеральный план муниципального образования «город Усолье-Сибирское"	902	04	12	17.4.03.00006		2 000 000,00	500 000,00	500 000,00
Закупка товаров, работ и услуг для обеспечения государственных (муниципальных) нужд	902	04	12	17.4.03.00006	200	2 000 000,00	500 000,00	500 000,00
4.3.7.Актуализация документов территориального планирования	902	04	12	17.4.03.S2970		2 573 400,00	0,00	0,00
Закупка товаров, работ и услуг для обеспечения государственных (муниципальных) нужд	902	04	12	17.4.03.S2970	200	2 573 400,00	0,00	0,00
Муниципальная программа города Усолье-Сибирское «Муниципальная поддержка приоритетных отраслей экономики» на 2015-2020 годы	902	04	12	18.0.00.00000		1 771 274,69	390 900,00	390 900,00
Подпрограмма 1 «Поддержка и развитие малого и среднего предпринимательства в городе Усолье-Сибирское» на 2015-2020 годы	902	04	12	18.1.00.00000		1 771 274,69	390 900,00	390 900,00
1.1.1. «Размещение информационных материалов в СМИ, освещающих вопросы развития малого и среднего предпринимательства»	902	04	12	18.1.01.00001		22 500,00	22 500,00	22 500,00
Закупка товаров, работ и услуг для обеспечения государственных (муниципальных) нужд	902	04	12	18.1.01.00001	200	22 500,00	22 500,00	22 500,00
"Субсидирование части затрат субъектов социального предпринимательства"	902	04	12	18.1.04.00001		295 748,70	368 400,00	368 400,00
Иные бюджетные ассигнования	902	04	12	18.1.04.00001	800	295 748,70	368 400,00	368 400,00
"Субсидирование части затрат субъектов социального предпринимательства (софинансирование расходных обязательств муниципальных образований Иркутской области на государственную поддержку малого и среднего предпринимательства, включая крестьянские (фермерские) хозяйства, а также на реализацию мероприятий по поддержке молодежного предпринимательства)"	902	04	12	18.1.04.L5271		1 164 617,68	0,00	0,00
Иные бюджетные ассигнования	902	04	12	18.1.04.L5271	800	1 164 617,68	0,00	0,00
"Субсидирование части затрат субъектов социального предпринимательства (софинансирование расходных обязательств муниципальных образований Иркутской области на поддержку монопрофильных муниципальных образований Иркутской области, направленную на реализацию мероприятий по развитию малого и среднего предпринимательства)"	902	04	12	18.1.04.S2996		288 408,31	0,00	0,00
Иные бюджетные ассигнования	902	04	12	18.1.04.S2996	800	288 408,31	0,00	0,00
ЖИЛИЩНО-КОММУНАЛЬНОЕ ХОЗЯЙСТВО	902	05				89 329 856,11	14 746 563,82	14 736 563,82
Жилищное хозяйство	902	05	01			1 582 720,00	2 055 016,00	2 055 016,00
Муниципальная программа города Усолье-Сибирское "Обеспечение населения доступным жильем" на 2015-2020 годы	902	05	01	15.0.00.00000		99 900,00	0,00	0,00
Подпрограмма 1 "Переселение граждан из аварийного жилищного фонда в городе Усолье-Сибирское" на 2015-2020 годы	902	05	01	15.1.00.00000		99 900,00	0,00	0,00
Основное мероприятие 1.3. "Обследование технического состояния и выдача заключения на многоквартирные жилые дома"	902	05	01	15.1.03.00000		99 900,00	0,00	0,00
Закупка товаров, работ и услуг для обеспечения государственных (муниципальных) нужд	902	05	01	15.1.03.00000	200	99 900,00	0,00	0,00
Муниципальная программа города Усолье-Сибирское «Развитие жилищно-коммунального хозяйства» на 2015 – 2020 годы	902	05	01	16.0.00.00000		1 482 820,00	2 055 016,00	2 055 016,00
Подпрограмма 2 «Текущий ремонт жилищного фонда города Усолье – Сибирское» на 2015-2020 годы	902	05	01	16.2.00.00000		1 482 820,00	2 055 016,00	2 055 016,00
Основное мероприятие 2.1. Текущий ремонт помещений муниципального жилищного фонда	902	05	01	16.2.01.00000		500 000,00	605 696,00	605 696,00
Закупка товаров, работ и услуг для обеспечения государственных (муниципальных) нужд	902	05	01	16.2.01.00000	200	500 000,00	605 696,00	605 696,00
Основное мероприятие 2.2. Ремонт квартир в "Доме ветеранов"	902	05	01	16.2.02.00000		239 759,40	349 320,00	349 320,00
Закупка товаров, работ и услуг для обеспечения государственных (муниципальных) нужд	902	05	01	16.2.02.00000	200	239 759,40	349 320,00	349 320,00
Основное мероприятие 2.3. Текущий ремонт крыш	902	05	01	16.2.03.00000		633 500,00	1 100 000,00	1 100 000,00
Закупка товаров, работ и услуг для обеспечения государственных (муниципальных) нужд	902	05	01	16.2.03.00000	200	633 500,00	1 100 000,00	1 100 000,00
Основное мероприятие 2.6. Установка окон в муниципальных квартитрах	902	05	01	16.2.06.00000		109 560,60	0,00	0,00
Закупка товаров, работ и услуг для обеспечения государственных (муниципальных) нужд	902	05	01	16.2.06.00000	200	109 560,60	0,00	0,00
Коммунальное хозяйство	902	05	02			1 516 186,42	1 268 348,00	1 268 348,00
Муниципальная программа города Усолье-Сибирское «Развитие жилищно-коммунального хозяйства» на 2015 – 2020 годы	902	05	02	16.0.00.00000		1 516 186,42	1 268 348,00	1 268 348,00
Подпрограмма 4 «Благоустройство территории города Усолье-Сибирское» на 2015-2020 годы	902	05	02	16.4.00.00000		1 418 340,40	760 000,00	760 000,00
Основное мероприятие 4.18. Содержание водозаборных скважин	902	05	02	16.4.18.00000		1 418 340,40	760 000,00	760 000,00
Закупка товаров, работ и услуг для обеспечения государственных (муниципальных) нужд	902	05	02	16.4.18.00000	200	1 418 340,40	760 000,00	760 000,00
Подпрограмма 6 «Энергосбережение и повышение энергетической эффективности города Усолье-Сибирское» на 2015-2020 годы	902	05	02	16.6.00.00000		97 846,02	508 348,00	508 348,00
6.1.1 Установка общедомовых приборов учета энергоресурсов в многоквартирных домах городе Усолье-Сибирское в доле муниципальных помещений	902	05	02	16.6.01.00001		0,00	308 000,00	308 000,00
Иные бюджетные ассигнования	902	05	02	16.6.01.00001	800	0,00	308 000,00	308 000,00
6.1.3 Установка индивидуальных квартирных приборов учета энергоресурсов в муниципальном жилищном фонде города Усолье-Сибирское	902	05	02	16.6.01.00003		97 846,02	200 348,00	200 348,00
Закупка товаров, работ и услуг для обеспечения государственных (муниципальных) нужд	902	05	02	16.6.01.00003	200	97 846,02	200 348,00	200 348,00
Благоустройство	902	05	03			79 807 258,73	7 504 131,10	7 494 131,10
Муниципальная программа города Усолье-Сибирское «Развитие жилищно-коммунального хозяйства» на 2015 – 2020 годы	902	05	03	16.0.00.00000		32 511 117,38	7 504 131,10	7 494 131,10
Подпрограмма 4 «Благоустройство территории города Усолье-Сибирское» на 2015-2020 годы	902	05	03	16.4.00.00000		32 511 117,38	7 504 131,10	7 494 131,10
Основное мероприятие 4.1. Содержание наружного освещения города Усолье – Сибирское	902	05	03	16.4.01.00000		0,00	3 595 079,26	3 585 079,26
Закупка товаров, работ и услуг для обеспечения государственных (муниципальных) нужд	902	05	03	16.4.01.00000	200	0,00	3 595 079,26	3 585 079,26
4.1.1. Расчет за потребленную электроэнергию	902	05	03	16.4.01.00001		4 537 842,44	0,00	0,00
Закупка товаров, работ и услуг для обеспечения государственных (муниципальных) нужд	902	05	03	16.4.01.00001	200	4 537 842,44	0,00	0,00
4.1.2. Обслуживание наружного освещения города Усолье-Сибирское	902	05	03	16.4.01.00002		1 591 404,00	0,00	0,00
Закупка товаров, работ и услуг для обеспечения государственных (муниципальных) нужд	902	05	03	16.4.01.00002	200	1 591 404,00	0,00	0,00
4.1.3. Восстановление наружного освещения города Усолье-Сибирское	902	05	03	16.4.01.00003		1 870 080,89	0,00	0,00
Закупка товаров, работ и услуг для обеспечения государственных (муниципальных) нужд	902	05	03	16.4.01.00003	200	1 870 080,89	0,00	0,00

Основное мероприятие 4.2. Сопровождение проведения городских мероприятий	902	05	03	16.4.02.00000		385 393,20	319 051,84	319 051,84
Закупка товаров, работ и услуг для обеспечения государственных (муниципальных) нужд	902	05	03	16.4.02.00000	200	385 393,20	319 051,84	319 051,84
4.3.1. Обеспечение проведения месячника санитарной очистки города Усолье – Сибирское	902	05	03	16.4.03.00001		1 580 000,00	650 000,00	650 000,00
Закупка товаров, работ и услуг для обеспечения государственных (муниципальных) нужд	902	05	03	16.4.03.00001	200	1 580 000,00	650 000,00	650 000,00
4.3.3. Содержание городского кладбища	902	05	03	16.4.03.00003		1 711 015,02	500 000,00	500 000,00
Закупка товаров, работ и услуг для обеспечения государственных (муниципальных) нужд	902	05	03	16.4.03.00003	200	1 711 015,02	500 000,00	500 000,00
Основное мероприятие 4.4. Содержание городского мемориала памяти	902	05	03	16.4.04.00000		930 213,00	397 000,00	397 000,00
Закупка товаров, работ и услуг для обеспечения государственных (муниципальных) нужд	902	05	03	16.4.04.00000	200	930 213,00	397 000,00	397 000,00
Основное мероприятие 4.5. Углубление русла реки Шелестиха для предотвращения подтопления жилых домов и дорог города Усолье-Сибирское	902	05	03	16.4.05.00000		150 000,00	150 000,00	150 000,00
Закупка товаров, работ и услуг для обеспечения государственных (муниципальных) нужд	902	05	03	16.4.05.00000	200	150 000,00	150 000,00	150 000,00
Основное мероприятие 4.6. Озеленение, формовочная обрезка деревьев	902	05	03	16.4.06.00000		1 618 227,00	500 000,00	500 000,00
Закупка товаров, работ и услуг для обеспечения государственных (муниципальных) нужд	902	05	03	16.4.06.00000	200	1 618 227,00	500 000,00	500 000,00
Основное мероприятие 4.7. Строительство нового кладбища	902	05	03	16.4.07.00000		684 563,83	1 000 000,00	1 000 000,00
Закупка товаров, работ и услуг для обеспечения государственных (муниципальных) нужд	902	05	03	16.4.07.00000	200	684 563,83	1 000 000,00	1 000 000,00
Основное мероприятие 4.10. Оборудование площадок для хранения твердых бытовых отходов	902	05	03	16.4.10.00000		300 000,00	0,00	0,00
Закупка товаров, работ и услуг для обеспечения государственных (муниципальных) нужд	902	05	03	16.4.10.00000	200	300 000,00	0,00	0,00
Основное мероприятие 4.13.Содержание детских городков	902	05	03	16.4.13.00000		506 560,00	393 000,00	393 000,00
Закупка товаров, работ и услуг для обеспечения государственных (муниципальных) нужд	902	05	03	16.4.13.00000	200	506 560,00	393 000,00	393 000,00
Основное мероприятие 4.14. Снос и утилизация бесхозяйных строений	902	05	03	16.4.14.00000		650 000,00	0,00	0,00
Закупка товаров, работ и услуг для обеспечения государственных (муниципальных) нужд	902	05	03	16.4.14.00000	200	650 000,00	0,00	0,00
Основное мероприятие 4.16. Проведение экспертизы сметного расчета	902	05	03	16.4.16.00000		250 000,00	0,00	0,00
Закупка товаров, работ и услуг для обеспечения государственных (муниципальных) нужд	902	05	03	16.4.16.00000	200	250 000,00	0,00	0,00
Основное мероприятие 4.20. Разработка проекта по санитарно-защитной зоне крематора	902	05	03	16.4.20.00000		112 500,00	0,00	0,00
Закупка товаров, работ и услуг для обеспечения государственных (муниципальных) нужд	902	05	03	16.4.20.00000	200	112 500,00	0,00	0,00
Основное мероприятие 4.21. Обустройство парковочных площадок и тротуаров к 40 муниципальным образовательным организациям города (Реализация мероприятий перечня проектов народных инициатив)	902	05	03	16.4.21.S2370		15 463 918,00	0,00	0,00
Закупка товаров, работ и услуг для обеспечения государственных (муниципальных) нужд	902	05	03	16.4.21.S2370	200	15 463 918,00	0,00	0,00
Основное мероприятие 4.22. Приобретение и монтаж элементов благоустройства	902	05	03	16.4.22.00000		169 400,00	0,00	0,00
Закупка товаров, работ и услуг для обеспечения государственных (муниципальных) нужд	902	05	03	16.4.22.00000	200	169 400,00	0,00	0,00
Муниципальная программа города Усолье-Сибирское "Формирование современной городской среды" на 2018-2022 годы	902	05	03	25.0.00.00000		47 296 141,35	0,00	0,00
Подпрограмма 1 "Формирование современной городской среды города Усолье-Сибирское" на 2018 год	902	05	03	25.1.00.00000		47 296 141,35	0,00	0,00
Основное мероприятие 1.1. Благоустройство территорий общего пользования (Субсидии местным бюджетам на поддержку программ формирования современной городской среды)	902	05	03	25.1.01.L5551		17 521 487,37	0,00	0,00
Закупка товаров, работ и услуг для обеспечения государственных (муниципальных) нужд	902	05	03	25.1.01.L5551	200	17 521 487,37	0,00	0,00
Основное мероприятие 1.1. Благоустройство территорий общего пользования (Субсидии из областного бюджета местным бюджетам на поддержку программ формирования современной городской среды)	902	05	03	25.1.01.S2910		1 769 555,55	0,00	0,00
Закупка товаров, работ и услуг для обеспечения государственных (муниципальных) нужд	902	05	03	25.1.01.S2910	200	1 769 555,55	0,00	0,00
Основное мероприятие 1.2. Благоустройство дворовых территорий многоквартирных домов (Субсидии местным бюджетам на поддержку программ формирования современной городской среды)	902	05	03	25.1.02.L5551		25 436 209,54	0,00	0,00
Закупка товаров, работ и услуг для обеспечения государственных (муниципальных) нужд	902	05	03	25.1.02.L5551	200	25 436 209,54	0,00	0,00
Основное мероприятие 1.2. Благоустройство дворовых территорий многоквартирных домов (Субсидии из областного бюджета местным бюджетам на поддержку программ формирования современной городской среды)	902	05	03	25.1.02.S2910		2 568 888,89	0,00	0,00
Закупка товаров, работ и услуг для обеспечения государственных (муниципальных) нужд	902	05	03	25.1.02.S2910	200	2 568 888,89	0,00	0,00
Другие вопросы в области жилищно-коммунального хозяйства	902	05	05			6 423 690,96	3 919 068,72	3 919 068,72
Муниципальная программа города Усолье-Сибирское «Развитие жилищно-коммунального хозяйства» на 2015 – 2020 годы	902	05	05	16.0.00.00000		6 423 690,96	3 919 068,72	3 919 068,72
Подпрограмма 1 «Капитальный ремонт общего имущества в многоквартирных домах, расположенных на территории города Усолье-Сибирское» на 2015-2020 годы	902	05	05	16.1.00.00000		6 423 690,96	3 919 068,72	3 919 068,72
Основное мероприятие 1.2. Своевременная ежемесячная оплата взносов на капитальный ремонт многоквартирных домов в доле муниципальных жилых и нежилых помещений Региональному оператору	902	05	05	16.1.02.00000		6 423 690,96	3 919 068,72	3 919 068,72
Закупка товаров, работ и услуг для обеспечения государственных (муниципальных) нужд	902	05	05	16.1.02.00000	200	6 423 690,96	3 919 068,72	3 919 068,72
ОБРАЗОВАНИЕ	902	07				359 643,25	441 481,13	441 481,13
Молодежная политика	902	07	07			327 243,25	330 968,85	330 968,85
Муниципальная программа города Усолье-Сибирское "Молодежная политика" на 2015-2020 годы	902	07	07	13.0.00.00000		327 243,25	330 968,85	330 968,85
Подпрограмма 1 «Молодежь города Усолье-Сибирское» на 2015-2020 годы	902	07	07	13.1.00.00000		182 471,25	183 366,85	183 366,85
Основное мероприятие 1.2 «Проведение городских мероприятий по вопросам гражданского, патриотического и духовно-нравственного воспитания»	902	07	07	13.1.02.00000		55 348,00	55 866,00	55 866,00
Закупка товаров, работ и услуг для обеспечения государственных (муниципальных) нужд	902	07	07	13.1.02.00000	200	55 348,00	55 866,00	55 866,00
1.3.1. «Организация праздников, семинаров, форумов, конкурсов для творческой молодежи»	902	07	07	13.1.03.00001		32 260,00	32 260,00	32 260,00
Закупка товаров, работ и услуг для обеспечения государственных (муниципальных) нужд	902	07	07	13.1.03.00001	200	32 260,00	32 260,00	32 260,00
1.3.2. «Вручение стипендии мэра лучшим студентам профессиональных образовательных организаций города»	902	07	07	13.1.03.00002		40 229,00	40 229,00	40 229,00
Закупка товаров, работ и услуг для обеспечения государственных (муниципальных) нужд	902	07	07	13.1.03.00002	200	40 229,00	40 229,00	40 229,00
1.3.3. «Участие победителей городских конкурсов, спортивных соревнований в областных мероприятиях»	902	07	07	13.1.03.00003		16 464,40	16 540,00	16 540,00
Закупка товаров, работ и услуг для обеспечения государственных (муниципальных) нужд	902	07	07	13.1.03.00003	200	16 464,40	16 540,00	16 540,00
1.3.5. «Участие депутатов Молодежного парламента при Думе города Усолье-Сибирское в летней городской спартакиаде»	902	07	07	13.1.03.00005		7 736,00	7 740,00	7 740,00
Закупка товаров, работ и услуг для обеспечения государственных (муниципальных) нужд	902	07	07	13.1.03.00005	200	7 736,00	7 740,00	7 740,00
1.3.6. «Проведение городских мероприятий, конкурсов, акций депутатами Молодежного парламента при Думе города Усолье-Сибирское»	902	07	07	13.1.03.00006		6 592,00	6 890,00	6 890,00
Закупка товаров, работ и услуг для обеспечения государственных (муниципальных) нужд	902	07	07	13.1.03.00006	200	6 592,00	6 890,00	6 890,00
Основное мероприятие 1.4. «Проведение мероприятий для молодых семей. Оказание психологических и иных консультационных услуг»	902	07	07	13.1.04.00000		23 841,85	23 841,85	23 841,85
Закупка товаров, работ и услуг для обеспечения государственных (муниципальных) нужд	902	07	07	13.1.04.00000	200	23 841,85	23 841,85	23 841,85
Подпрограмма 2 "Комплексные меры профилактики злоупотребления наркотическими средствами и психотропными веществами" на 2015-2020 годы	902	07	07	13.2.00.00000		144 772,00	147 602,00	147 602,00
2.2.1 «Организация комплекса мероприятий (семинаров, тренингов, круглых столов и т.д.) по профилактике социально-негативных явлений среди обучающихся в образовательных организациях силами привлеченных исполнителей»	902	07	07	13.2.02.00001		25 167,00	25 167,00	25 167,00
Закупка товаров, работ и услуг для обеспечения государственных (муниципальных) нужд	902	07	07	13.2.02.00001	200	25 167,00	25 167,00	25 167,00
2.2.2 «Организация проведения акций, конкурсов, массовых мероприятий по профилактике социально-негативных явлений и социально-значимых заболеваний в подростковой и молодёжной среде»	902	07	07	13.2.02.00002		70 070,00	72 900,00	72 900,00
Закупка товаров, работ и услуг для обеспечения государственных (муниципальных) нужд	902	07	07	13.2.02.00002	200	70 070,00	72 900,00	72 900,00
2.3.1 «Приобретение тест-систем на определение наркотиков в организме человека»	902	07	07	13.2.03.00001		27 657,00	27 657,00	27 657,00
Закупка товаров, работ и услуг для обеспечения государственных (муниципальных) нужд	902	07	07	13.2.03.00001	200	27 657,00	27 657,00	27 657,00
2.3.2 «Организация индивидуальной работы специалистами-психологами по оказанию адресной психологической помощи»	902	07	07	13.2.03.00002		8 389,00	8 389,00	8 389,00
Закупка товаров, работ и услуг для обеспечения государственных (муниципальных) нужд	902	07	07	13.2.03.00002	200	8 389,00	8 389,00	8 389,00
2.4.1 «Проведение семинаров с созависимыми родственниками наркозависимых с привлечением общественных объединений»	902	07	07	13.2.04.00001		5 100,00	5 100,00	5 100,00
Закупка товаров, работ и услуг для обеспечения государственных (муниципальных) нужд	902	07	07	13.2.04.00001	200	5 100,00	5 100,00	5 100,00
2.4.2 «Проведение консультаций с наркозависимыми и их окружением с целью создания у лиц, употребляющих наркотики в немедицинских целях и их окружения, мотивации на реабилитацию и ресоциализацию»	902	07	07	13.2.04.00002		8 389,00	8 389,00	8 389,00
Закупка товаров, работ и услуг для обеспечения государственных (муниципальных) нужд	902	07	07	13.2.04.00002	200	8 389,00	8 389,00	8 389,00
Другие вопросы в области образования	902	07	09			32 400,00	110 512,28	110 512,28
Муниципальная программа города Усолье-Сибирское «Развитие образования» на 2015-2020 годы	902	07	09	10.0.00.00000		32 400,00	110 512,28	110 512,28
Подпрограмма 1 «Развитие дошкольного образования города Усолье-Сибирское» на 2015-2020 годы	902	07	09	10.1.00.00000		16 200,00	49 219,72	42 109,86
1.1.4. Организация и проведение психолого-медико-педагогической комиссии	902	07	09	10.1.01.00004		0,00	35 000,00	35 000,00
Закупка товаров, работ и услуг для обеспечения государственных (муниципальных) нужд	902	07	09	10.1.01.00004	200	0,00	35 000,00	35 000,00
1.2.1. Проведение праздничных мероприятий, посвященных чествованию педагогов и педагогических коллективов	902	07	09	10.1.02.00001		16 200,00	14 219,72	7 109,86
Закупка товаров, работ и услуг для обеспечения государственных (муниципальных) нужд	902	07	09	10.1.02.00001	200	16 200,00	14 219,72	7 109,86
Подпрограмма 2 «Развитие начального общего, основного общего, среднего общего образования города Усолье-Сибирское» на 2015-2020 годы	902	07	09	10.2.00.00000		16 200,00	61 292,56	61 292,56
2.1.6. Организация и проведение психолого-медико-педагогической комиссии	902	07	09	10.2.01.00006		0,00	18 600,00	18 600,00
Закупка товаров, работ и услуг для обеспечения государственных (муниципальных) нужд	902	07	09	10.2.01.00006	200	0,00	18 600,00	18 600,00
2.3.2. Проведение праздничных мероприятий, посвященных чествованию педагогов и педагогических коллективов	902	07	09	10.2.03.00002		16 200,00	10 664,79	10 664,79
Закупка товаров, работ и услуг для обеспечения государственных (муниципальных) нужд	902	07	09	10.2.03.00002	200	16 200,00	10 664,79	10 664,79
2.3.4. Мероприятия, обеспечивающие реализацию Концепции духовно-нравственного развития и воспитания личности гражданина России	902	07	09	10.2.03.00004		0,00	32 027,77	32 027,77
Закупка товаров, работ и услуг для обеспечения государственных (муниципальных) нужд	902	07	09	10.2.03.00004	200	0,00	32 027,77	32 027,77
Подпрограмма 3 «Развитие дополнительного образования города Усолье-Сибирское» на 2015-2020 годы	902	07	09	10.3.00.00000		0,00	0,00	7 109,86
3.1.5. Проведение праздничных мероприятий, посвященных чествованию педагогов и педагогических коллективов	902	07	09	10.3.01.00005		0,00	0,00	7 109,86
Закупка товаров, работ и услуг для обеспечения государственных (муниципальных) нужд	902	07	09	10.3.01.00005	200	0,00	0,00	7 109,86
КУЛЬТУРА, КИНЕМАТОГРАФИЯ	902	08				54 345,00	54 345,00	54 345,00
Другие вопросы в области культуры, кинематографии	902	08	04			54 345,00	54 345,00	54 345,00
Муниципальная программа города Усолье-Сибирское «Развитие культуры и архивного дела» на 2015-2020 годы	902	08	04	12.0.00.00000		54 345,00	54 345,00	54 345,00
Подпрограмма 1 «Создание единого культурного пространства и развитие архивного дела в городе Усолье-Сибирское» на 2015-2020 годы	902	08	04	12.1.00.00000		54 345,00	54 345,00	54 345,00
1.3.1. Предоставление населению города разнообразных услуг социально-культурного, просветительского, развлекательного характера	902	08	04	12.1.03.00001		8 365,00	8 365,00	8 365,00
Закупка товаров, работ и услуг для обеспечения государственных (муниципальных) нужд	902	08	04	12.1.03.00001	200	8 365,00	8 365,00	8 365,00
1.4.1. Целевая поддержка одаренных детей и творческой молодежи в сфере культуры и искусства (присуждение и выплата стипендий мэра города)	902	08	04	12.1.04.00001		45 980,00	45 980,00	45 980,00
Закупка товаров, работ и услуг для обеспечения государственных (муниципальных) нужд	902	08	04	12.1.04.00001	200	45 980,00	45 980,00	45 980,00
СОЦИАЛЬНАЯ ПОЛИТИКА	902	10				53 179 204,00	51 706 684,80	51 706 684,80
Пенсионное обеспечение	902	10	01			4 526 600,00	4 526 600,00	4 526 600,00
Муниципальная программа «Социальная поддержка населения города Усолье-Сибирское» на 2015-2020 годы	902	10	01	14.0.00.00000		4 526 600,00	4 526 600,00	4 526 600,00
Подпрограмма 1 «Социальная поддержка отдельных категорий граждан города Усолье-Сибирское» на 2015-2020 годы	902	10	01	14.1.00.00000		4 526 600,00	4 526 600,00	4 526 600,00
Основное мероприятие 1.1. «Выплата пенсии за выслугу лет лицам, замещавшим должности муниципальной службы в органах местного самоуправления города Усолье-Сибирское»	902	10	01	14.1.01.00000		3 200 800,00	3 200 800,00	3 200 800,00
Социальное обеспечение и иные выплаты населению	902	10	01	14.1.01.00000	300	3 200 800,00	3 200 800,00	3 200 800,00
Основное мероприятие 1.2. «Ежемесячная выплата и ежегодная единовременная выплата ко Дню города (льготы) Почетным гражданам города»	902	10	01	14.1.02.00000		1 304 000,00	1 304 000,00	1 304 000,00
Социальное обеспечение и иные выплаты населению	902	10	01	14.1.02.00000	300	1 304 000,00	1 304 000,00	1 304 000,00
Основное мероприятие 1.3. «Расходы, связанные с изготовлением Почетных лент и удостоверений для вручения Почетным гражданам города»	902	10	01	14.1.03.00000		1 800,00	1 800,00	1 800,00
Закупка товаров, работ и услуг для обеспечения государственных (муниципальных) нужд	902	10	01	14.1.03.00000	200	1 800,00	1 800,00	1 800,00
Основное мероприятие 1.4. «Последние почести в случае смерти лица, удостоенного звания «Почетный гражданин муниципального образования «город Усолье-Сибирское»	902	10	01	14.1.04.00000		20 000,00	20 000,00	20 000,00
Социальное обеспечение и иные выплаты населению	902	10	01	14.1.04.00000	300	20 000,00	20 000,00	20 000,00
Социальное обеспечение населения	902	10	03			44 428 404,00	43 385 584,80	43 385 584,80
Непрограммные расходы	902	10	03	01.0.00.00000		42 609 900,00	42 609 900,00	42 609 900,00
Субвенции на осуществление областных государственных полномочий	902	10	03	01.5.00.00000		42 609 900,00	42 609 900,00	42 609 900,00
Предоставление гражданам субсидий на оплату жилых помещений и коммунальных услуг	902	10	03	01.5.08.73040		42 609 900,00	42 609 900,00	42 609 900,00
Закупка товаров, работ и услуг для обеспечения государственных (муниципальных) нужд	902	10	03	01.5.08.73040	200	507 000,00	507 000,00	507 000,00
Социальное обеспечение и иные выплаты населению	902	10	03	01.5.08.73040	300	42 102 900,00	42 102 900,00	42 102 900,00
Муниципальная программа города Усолье-Сибирское "Обеспечение населения доступным жильем" на 2015-2020 годы	902	10	03	15.0.00.00000		1 818 504,00	775 684,80	775 684,80
Подпрограмма 2 "Обеспечение жильем молодых семей" на 2015-2020 годы	902	10	03	15.2.00.00000		1 818 504,00	775 684,80	775 684,80
Основное мероприятие 2.1. «Предоставление молодым семьям - участникам подпрограммы социальных выплат на приобретение (строительство) жилья» (Субсидии на мероприятия подпрограммы «Обеспечение жильем молодых семей» федеральной целевой программы «Жилище» на 2015 - 2020 годы)	902	10	03	15.2.01.L0201		0,00	775 684,80	775 684,80
Социальное обеспечение и иные выплаты населению	902	10	03	15.2.01.L0201	300	0,00	775 684,80	775 684,80
Основное мероприятие 2.1. «Предоставление молодым семьям - участникам подпрограммы социальных выплат на приобретение (строительство) жилья» (Субсидии на мероприятия подпрограммы «Обеспечение жильем молодых семей» федеральной целевой программы «Жилище» на 2015 - 2020 годы)	902	10	03	15.2.01.L4970		1 818 504,00	0,00	0,00
Социальное обеспечение и иные выплаты населению	902	10	03	15.2.01.L4970	300	1 818 504,00	0,00	0,00
Другие вопросы в области социальной политики	902	10	06			4 224 200,00	3 794 500,00	3 794 500,00
Непрограммные расходы	902	10	06	01.0.00.00000		1 902 700,00	1 829 000,00	1 829 000,00
Субвенции на осуществление областных государственных полномочий	902	10	06	01.5.00.00000		1 902 700,00	1 829 000,00	1 829 000,00
Осуществление областных государственных полномочий по определению персонального состава и обеспечению деятельности районных (городских), районных в городах комиссий по делам несовершеннолетних и защите их прав	902	10	06	01.5.05.73060		1 902 700,00	1 829 000,00	1 829 000,00
Расходы на выплаты персоналу в целях обеспечения выполнения функций государственными (муниципальными) органами, казенными учреждениями, органами управления государственными внебюджетными фондами	902	10	06	01.5.05.73060	100	1 735 727,27	1 668 640,46	1 668 640,46
Закупка товаров, работ и услуг для обеспечения государственных (муниципальных) нужд	902	10	06	01.5.05.73060	200	166 972,73	160 359,54	160 359,54
Муниципальная программа города Усолье-Сибирское «Развитие образования» на 2015-2020 годы	902	10	06	10.0.00.00000		1 150 200,00	1 150 200,00	1 150 200,00
Подпрограмма 2 «Развитие начального общего, основного общего, среднего общего образования города Усолье-Сибирское» на 2015-2020 годы	902	10	06	10.2.00.00000		1 150 200,00	1 150 200,00	1 150 200,00
2.1.8. Предоставление льгот на проезд в городском общественном транспорте (кроме такси) обучающихся общеобразовательных учреждений, находящихся на территории муниципального образования "город Усолье-Сибирское"	902	10	06	10.2.01.00008		1 150 200,00	1 150 200,00	1 150 200,00
Иные бюджетные ассигнования	902	10	06	10.2.01.00008	800	1 150 200,00	1 150 200,00	1 150 200,00
Муниципальная программа «Социальная поддержка населения города Усолье-Сибирское» на 2015-2020 годы	902	10	06	14.0.00.00000		568 100,00	528 100,00	528 100,00
Подпрограмма 1 «Социальная поддержка отдельных категорий граждан города Усолье-Сибирское» на 2015-2020 годы	902	10	06	14.1.00.00000		40 000,00	0,00	0,00
Основное мероприятие 1.5."Ежемесячная социальная стипендия студентам, поступившим по целевому набору в ВУЗы	902	10	06	14.1.05.00000		40 000,00	0,00	0,00
Социальное обеспечение и иные выплаты населению	902	10	06	14.1.05.00000	300	40 000,00	0,00	0,00
Подпрограмма 2 «Поддержка социально ориентированных некоммерческих организаций города Усолье-Сибирское» на 2015-2020 годы	902	10	06	14.2.00.00000		528 100,00	528 100,00	528 100,00
Основное мероприятие 2.1. «Предоставление субсидии СО НКО на реализацию социально значимых проектов»	902	10	06	14.2.01.00000		528 100,00	528 100,00	528 100,00

Предоставление субсидий бюджетным, автономным учреждениям и иным некоммерческим организациям	902	10	06	14.2.01.00000	600	528 100,00	528 100,00	528 100,00
Муниципальная программа города Усолье-Сибирское "Профилактика социально значимых заболеваний (туберкулез, ВИЧ/СПИД, ИППП) и социально-негативных явлений (алкоголизм, табакокурение) на территории города Усолье-Сибирское" на 2016-2020 годы	902	10	06	20.0.00.00000		537 200,00	287 200,00	287 200,00
Подпрограмма 1 "Профилактика социально значимых заболеваний (туберкулез, ВИЧ/СПИД, ИППП) на 2016-2020 годы	902	10	06	20.1.00.00000		279 400,00	179 400,00	179 400,00
1.1.2. «Информирование населения о доступных мерах профилактики туберкулеза в электронных СМИ»	902	10	06	20.1.01.00002		40 750,00	22 550,00	22 550,00
Закупка товаров, работ и услуг для обеспечения государственных (муниципальных) нужд	902	10	06	20.1.01.00002	200	40 750,00	22 550,00	22 550,00
1.1.3. «Наружная социальная реклама о доступных мерах профилактики туберкулеза»	902	10	06	20.1.01.00003		3 900,00	3 900,00	3 900,00
Закупка товаров, работ и услуг для обеспечения государственных (муниципальных) нужд	902	10	06	20.1.01.00003	200	3 900,00	3 900,00	3 900,00
1.1.4. «Изготовление раздаточного материала о доступных мерах профилактики туберкулеза»	902	10	06	20.1.01.00004		28 300,00	25 000,00	25 000,00
Закупка товаров, работ и услуг для обеспечения государственных (муниципальных) нужд	902	10	06	20.1.01.00004	200	28 300,00	25 000,00	25 000,00
1.1.5. «Проведение городских акций»	902	10	06	20.1.01.00005		21 000,00	0,00	0,00
Закупка товаров, работ и услуг для обеспечения государственных (муниципальных) нужд	902	10	06	20.1.01.00005	200	21 000,00	0,00	0,00
1.2.2. «Информирование населения о доступных мерах профилактики ВИЧ/СПИДа в электронных СМИ»	902	10	06	20.1.02.00002		40 850,00	22 650,00	22 650,00
Закупка товаров, работ и услуг для обеспечения государственных (муниципальных) нужд	902	10	06	20.1.02.00002	200	40 850,00	22 650,00	22 650,00
1.2.3. «Наружная социальная реклама о доступных мерах профилактики ВИЧ/СПИДа»	902	10	06	20.1.02.00003		3 900,00	3 900,00	3 900,00
Закупка товаров, работ и услуг для обеспечения государственных (муниципальных) нужд	902	10	06	20.1.02.00003	200	3 900,00	3 900,00	3 900,00
1.2.4. «Изготовление раздаточного материала о доступных мерах профилактики ВИЧ/СПИДа»	902	10	06	20.1.02.00004		28 300,00	25 000,00	25 000,00
Закупка товаров, работ и услуг для обеспечения государственных (муниципальных) нужд	902	10	06	20.1.02.00004	200	28 300,00	25 000,00	25 000,00
1.2.5. «Проведение городских акций»	902	10	06	20.1.02.00005		83 500,00	47 500,00	47 500,00
Закупка товаров, работ и услуг для обеспечения государственных (муниципальных) нужд	902	10	06	20.1.02.00005	200	83 500,00	47 500,00	47 500,00
1.3.2. «Наружная социальная реклама о доступных мерах профилактики ИППП»	902	10	06	20.1.03.00002		3 900,00	3 900,00	3 900,00
Закупка товаров, работ и услуг для обеспечения государственных (муниципальных) нужд	902	10	06	20.1.03.00002	200	3 900,00	3 900,00	3 900,00
1.3.3. «Изготовление раздаточного материала о доступных мерах профилактики ИППП»	902	10	06	20.1.03.00003		25 000,00	25 000,00	25 000,00
Закупка товаров, работ и услуг для обеспечения государственных (муниципальных) нужд	902	10	06	20.1.03.00003	200	25 000,00	25 000,00	25 000,00
Подпрограмма 2 "Профилактика социально-негативных явлений (алкоголизм, табакокурение) на 2016-2020 годы	902	10	06	20.2.00.00000		57 800,00	57 800,00	57 800,00
2.1.2 «Наружная социальная реклама о доступных мерах профилактики алкоголизма»	902	10	06	20.2.01.00002		3 900,00	3 900,00	3 900,00
Закупка товаров, работ и услуг для обеспечения государственных (муниципальных) нужд	902	10	06	20.2.01.00002	200	3 900,00	3 900,00	3 900,00
2.1.3 «Изготовление раздаточного материала о доступных мерах профилактики алкоголизма»	902	10	06	20.2.01.00003		25 000,00	25 000,00	25 000,00
Закупка товаров, работ и услуг для обеспечения государственных (муниципальных) нужд	902	10	06	20.2.01.00003	200	25 000,00	25 000,00	25 000,00
2.2.2. Наружная социальная реклама о доступных мерах профилактики табакокурения	902	10	06	20.2.02.00002		3 900,00	3 900,00	3 900,00
Закупка товаров, работ и услуг для обеспечения государственных (муниципальных) нужд	902	10	06	20.2.02.00002	200	3 900,00	3 900,00	3 900,00
2.2.3.«Изготовление раздаточного материала о доступных мерах профилактики табакокурения»	902	10	06	20.2.02.00003		25 000,00	25 000,00	25 000,00
Закупка товаров, работ и услуг для обеспечения государственных (муниципальных) нужд	902	10	06	20.2.02.00003	200	25 000,00	25 000,00	25 000,00
Подпрограмма 3 «Комплексные меры дополнительной социальной поддержки кадров здравоохранения на территории города Усолье-Сибирское» на 2016-2020 годы	902	10	06	20.3.00.00000		200 000,00	50 000,00	50 000,00
3.1.1. «Предоставление выплат учреждениям здравоохранения, осуществляющим свою деятельность на территории города Усолье-Сибирское на предоставление единовременной выплаты (подъемных) вновь привлеченным врачам-специалистам»	902	10	06	20.3.01.00001		200 000,00	50 000,00	50 000,00
Закупка товаров, работ и услуг для обеспечения государственных (муниципальных) нужд	902	10	06	20.3.01.00001	200	200 000,00	50 000,00	50 000,00
Муниципальная программа города Усолье-Сибирское "Доступная среда" на 2016-2020 годы	902	10	06	21.0.00.00000		66 000,00	0,00	0,00
Подпрограмма 1 «Адаптация приоритетных объектов и услуг в приоритетных сферах жизнедеятельности инвалидов и других маломобильных групп населения к потребностям инвалидов и других маломобильных групп населения» на 2016-2020 годы	902	10	06	21.1.00.00000		66 000,00	0,00	0,00
1.2.11."Приобретение, програмирование, обслуживание и установка пожарных дымовых извещателей в квартирах где проживают люди с ограниченнымивозможностями"	902	10	06	21.1.02.0000Г		66 000,00	0,00	0,00
Закупка товаров, работ и услуг для обеспечения государственных (муниципальных) нужд	902	10	06	21.1.02.0000Г	200	66 000,00	0,00	0,00
ФИЗИЧЕСКАЯ КУЛЬТУРА И СПОРТ	902	11				805 688,60	679 755,00	679 755,00
Другие вопросы в области физической культуры и спорта	902	11	05			805 688,60	679 755,00	679 755,00
Муниципальная программа "Развитие физической культуры и спорта в городе Усолье-Сибирское" на 2015-2020 годы	902	11	05	11.0.00.00000		805 688,60	679 755,00	679 755,00
Подпрограмма 1 "Развитие физической культуры и массового спорта" на 2015-2020 годы	902	11	05	11.1.00.00000		428 455,00	428 455,00	428 455,00
1.1.1. Мероприятия по календарному плану	902	11	05	11.1.01.00001		251 940,00	287 655,00	287 655,00
Закупка товаров, работ и услуг для обеспечения государственных (муниципальных) нужд	902	11	05	11.1.01.00001	200	251 940,00	287 655,00	287 655,00
1.1.2. Спартакиада среди предприятий и учреждений города	902	11	05	11.1.01.00002		49 570,00	69 200,00	69 200,00
Закупка товаров, работ и услуг для обеспечения государственных (муниципальных) нужд	902	11	05	11.1.01.00002	200	49 570,00	69 200,00	69 200,00
1.1.3. Спартакиада среди средне-специальных учебных заведений	902	11	05	11.1.01.00003		32 945,00	53 600,00	53 600,00
Закупка товаров, работ и услуг для обеспечения государственных (муниципальных) нужд	902	11	05	11.1.01.00003	200	32 945,00	53 600,00	53 600,00
1.2.2. "Содействие в оснащении необходимым спортивным оборудованием и инвентарем для занятий физической культурой и спортом"	902	11	05	11.1.02.00002		94 000,00	18 000,00	18 000,00
Закупка товаров, работ и услуг для обеспечения государственных (муниципальных) нужд	902	11	05	11.1.02.00002	200	94 000,00	18 000,00	18 000,00
Подпрограмма 2 "Подготовка спортивного резерва" на 2015-2020 годы	902	11	05	11.2.00.00000		377 233,60	251 300,00	251 300,00
Основное мероприятие 2.1. "Участие сборных команд и спортсменов в областных, региональных, всероссийских и международных соревнованиях"	902	11	05	11.2.01.00000		377 233,60	251 300,00	251 300,00
Закупка товаров, работ и услуг для обеспечения государственных (муниципальных) нужд	902	11	05	11.2.01.00000	200	377 233,60	251 300,00	251 300,00
СРЕДСТВА МАССОВОЙ ИНФОРМАЦИИ	902	12				1 316 189,20	642 802,39	642 802,39
Периодическая печать и издательства	902	12	02			525 989,20	542 802,39	542 802,39
Муниципальная программа города Усолье-Сибирское "Совершенствование муниципального регулирования" на 2015-2020 годы	902	12	02	17.0.00.00000		525 989,20	542 802,39	542 802,39
Подпрограмма 4 "Совершенствование муниципального управления города Усолье-Сибирское" на 2015-2020 годы	902	12	02	17.4.00.00000		525 989,20	542 802,39	542 802,39
4.4.1. Выпуск и распространение газеты Официальное Усолье	902	12	02	17.4.04.00001		344 589,20	459 610,00	459 610,00
Закупка товаров, работ и услуг для обеспечения государственных (муниципальных) нужд	902	12	02	17.4.04.00001	200	344 589,20	459 610,00	459 610,00
4.4.2. Информационное сопровождение деятельности органов местного самоуправления города в печатных СМИ	902	12	02	17.4.04.00002		181 400,00	83 192,39	83 192,39
Закупка товаров, работ и услуг для обеспечения государственных (муниципальных) нужд	902	12	02	17.4.04.00002	200	181 400,00	83 192,39	83 192,39
Другие вопросы в области средств массовой информации	902	12	04			790 200,00	100 000,00	100 000,00
Муниципальная программа города Усолье-Сибирское "Совершенствование муниципального регулирования" на 2015-2020 годы	902	12	04	17.0.00.00000		790 200,00	100 000,00	100 000,00
Подпрограмма 4 "Совершенствование муниципального управления города Усолье-Сибирское" на 2015-2020 годы	902	12	04	17.4.00.00000		790 200,00	100 000,00	100 000,00
4.4.3. Информационное сопровождение деятельности органов местного самоуправления города в электронных СМИ (ТВ)	902	12	04	17.4.04.00003		717 200,00	100 000,00	100 000,00
Закупка товаров, работ и услуг для обеспечения государственных (муниципальных) нужд	902	12	04	17.4.04.00003	200	717 200,00	100 000,00	100 000,00
4.4.4. Информационное сопровождение деятельности органов местного самоуправления города в электронных СМИ (Радио)	902	12	04	17.4.04.00004		73 000,00	0,00	0,00
Закупка товаров, работ и услуг для обеспечения государственных (муниципальных) нужд	902	12	04	17.4.04.00004	200	73 000,00	0,00	0,00
Комитет по управлению муниципальным имуществом администрации города Усолье-Сибирское	903					18 222 809,83	17 260 613,95	17 260 613,95
ОБЩЕГОСУДАРСТВЕННЫЕ ВОПРОСЫ	903	01				18 222 809,83	17 260 613,95	17 260 613,95
Функционирование Правительства Российской Федерации, высших исполнительных органов государственной власти субъектов Российской Федерации, местных администраций	903	01	04			12 013 602,88	10 967 307,00	10 967 307,00
Муниципальная программа города Усолье-Сибирское "Совершенствование муниципального регулирования" на 2015-2020 годы	903	01	04	17.0.00.00000		12 013 602,88	10 967 307,00	10 967 307,00
Подпрограмма 3 "Обеспечение эффективного управления и распоряжения земельными участками и муниципальным имуществом на территории муниципального образования "город Усолье-Сибирское" на 2015-2020 годы	903	01	04	17.3.00.00000		12 013 602,88	10 967 307,00	10 967 307,00
3.4.1. Обеспечение деятельности Комитета по управлению муниципальным имуществом администрации города	903	01	04	17.3.04.00001		12 013 602,88	10 967 307,00	10 967 307,00
Расходы на выплаты персоналу в целях обеспечения выполнения функций государственными (муниципальными) органами, казенными учреждениями, органами управления государственными внебюджетными фондами	903	01	04	17.3.04.00001	100	12 013 602,88	10 967 307,00	10 967 307,00
Другие общегосударственные вопросы	903	01	13			6 209 206,95	6 293 306,95	6 293 306,95
Муниципальная программа города Усолье-Сибирское "Совершенствование муниципального регулирования" на 2015-2020 годы	903	01	13	17.0.00.00000		6 209 206,95	6 293 306,95	6 293 306,95
Подпрограмма 3 "Обеспечение эффективного управления и распоряжения земельными участками и муниципальным имуществом на территории муниципального образования "город Усолье-Сибирское" на 2015-2020 годы	903	01	13	17.3.00.00000		6 209 206,95	6 293 306,95	6 293 306,95
3.1.1. Проведение технической инвентаризации и паспортизации объектов муниципального имущества, постановка их на государственный кадастровый учет, регистрация права собственности на объекты муниципального имущества	903	01	13	17.3.01.00001		363 630,00	451 605,00	451 605,00
Закупка товаров, работ и услуг для обеспечения государственных (муниципальных) нужд	903	01	13	17.3.01.00001	200	363 630,00	451 605,00	451 605,00
3.1.2. Проведение рыночной оценки приватизируемого или предоставляемого в аренду муниципального имущества	903	01	13	17.3.01.00002		587 572,00	168 260,00	168 260,00
Закупка товаров, работ и услуг для обеспечения государственных (муниципальных) нужд	903	01	13	17.3.01.00002	200	125 472,00	168 260,00	168 260,00
Иные бюджетные ассигнования	903	01	13	17.3.01.00002	800	462 100,00	0,00	0,00
3.1.3. Нотариальное удостоверение подлинности документов, оплата государственной пошлины, возмещение расходов на уведомление кредиторов по делам о банкротстве	903	01	13	17.3.01.00003		35 000,00	35 000,00	35 000,00
Закупка товаров, работ и услуг для обеспечения государственных (муниципальных) нужд	903	01	13	17.3.01.00003	200	0,00	31 000,00	31 000,00
Иные бюджетные ассигнования	903	01	13	17.3.01.00003	800	35 000,00	4 000,00	4 000,00
3.1.4. Размещение информационных сообщений в печатном издании	903	01	13	17.3.01.00004		98 000,00	364 000,00	364 000,00
Закупка товаров, работ и услуг для обеспечения государственных (муниципальных) нужд	903	01	13	17.3.01.00004	200	98 000,00	364 000,00	364 000,00
3.1.5. Списание и утилизация муниципального имущества	903	01	13	17.3.01.00005		32 000,00	0,00	0,00
Закупка товаров, работ и услуг для обеспечения государственных (муниципальных) нужд	903	01	13	17.3.01.00005	200	32 000,00	0,00	0,00
3.1.9. Подготовка плана эвакуации в нежилом помещении, подготовка актов об отсутствии объектов недвижимости на земельном участке	903	01	13	17.3.01.00009		39 000,00	0,00	0,00
Закупка товаров, работ и услуг для обеспечения государственных (муниципальных) нужд	903	01	13	17.3.01.00009	200	39 000,00	0,00	0,00
3.2.2. Обеспечение полноты зарегистрированных прав муниципального образования «город Усолье-Сибирское» на земельные участки расположенные на территории муниципального образования города Усолье-Сибирское, государственная собственность на которые не разграничена	903	01	13	17.3.02.00002		443 220,00	637 090,00	637 090,00
Закупка товаров, работ и услуг для обеспечения государственных (муниципальных) нужд	903	01	13	17.3.02.00002	200	443 220,00	637 090,00	637 090,00
3.2.3. Проведение рыночной оценки приватизируемых или предоставляемых в аренду земельных участков	903	01	13	17.3.02.00003		110 320,00	165 480,00	165 480,00
Закупка товаров, работ и услуг для обеспечения государственных (муниципальных) нужд	903	01	13	17.3.02.00003	200	110 320,00	165 480,00	165 480,00
3.3.1. Содержание временно не эксплуатируемых объектов	903	01	13	17.3.03.00001		1 260 954,06	1 761 145,87	1 761 145,87
Закупка товаров, работ и услуг для обеспечения государственных (муниципальных) нужд	903	01	13	17.3.03.00001	200	1 260 954,06	1 761 145,87	1 761 145,87
3.3.2. Исполнение обязательств при владении и пользовании муниципальным имуществом (ОСАГО, налоги, пени. штрафы)	903	01	13	17.3.03.00002		308 324,89	57 940,00	57 940,00
Иные бюджетные ассигнования	903	01	13	17.3.03.00002	800	308 324,89	57 940,00	57 940,00
3.3.5. Содержание гидротехнических сооружений КОС-1,2, водозабор «Ангара»	903	01	13	17.3.03.00005		2 643 230,00	2 510 942,08	2 510 942,08
Закупка товаров, работ и услуг для обеспечения государственных (муниципальных) нужд	903	01	13	17.3.03.00005	200	2 643 230,00	2 510 942,08	2 510 942,08
3.4.2. Внедрение программного продукта для учета и управления муниципальным имуществом, система электронного документооборота, услуги по сопровождению программного обеспечения	903	01	13	17.3.04.00002		187 956,00	141 844,00	141 844,00
Закупка товаров, работ и услуг для обеспечения государственных (муниципальных) нужд	903	01	13	17.3.04.00002	200	187 956,00	141 844,00	141 844,00
3.4.4. Закупка товаров, работ, услуг для обеспечения деятельности сотрудников комитета по управлению муниципальным имуществом	903	01	13	17.3.04.00004		100 000,00	0,00	0,00
Закупка товаров, работ и услуг для обеспечения государственных (муниципальных) нужд	903	01	13	17.3.04.00004	200	100 000,00	0,00	0,00
Контрольно-счетная палата города Усолье-Сибирское	904					3 682 383,63	3 682 383,63	3 682 383,63
ОБЩЕГОСУДАРСТВЕННЫЕ ВОПРОСЫ	904	01				3 671 313,63	3 671 313,63	3 671 313,63
Обеспечение деятельности финансовых, налоговых и таможенных органов и органов финансового (финансово-бюджетного) надзора	904	01	06			3 671 313,63	3 671 313,63	3 671 313,63
Непрограммные расходы	904	01	06	01.0.00.00000		3 671 313,63	3 671 313,63	3 671 313,63
Функционирование органа финансового надзора (Контрольно-счетная палата города Усолье-Сибирское)	904	01	06	01.2.00.00000		3 671 313,63	3 671 313,63	3 671 313,63
Руководитель контрольно-счетной палаты муниципального образования "город Усолье-Сибирское"	904	01	06	01.2.01.00000		1 491 550,78	1 491 550,78	1 491 550,78
Расходы на выплаты персоналу в целях обеспечения выполнения функций государственными (муниципальными) органами, казенными учреждениями, органами управления государственными внебюджетными фондами	904	01	06	01.2.01.00000	100	1 491 550,78	1 491 550,78	1 491 550,78
Аппарат контрольно-счетной палаты муниципального образования "город Усолье-Сибирское"	904	01	06	01.2.02.00000		2 179 762,85	2 179 762,85	2 179 762,85
Расходы на выплаты персоналу в целях обеспечения выполнения функций государственными (муниципальными) органами, казенными учреждениями, органами управления государственными внебюджетными фондами	904	01	06	01.2.02.00000	100	2 159 557,56	2 127 557,56	2 127 557,56
Закупка товаров, работ и услуг для обеспечения государственных (муниципальных) нужд	904	01	06	01.2.02.00000	200	20 205,29	52 205,29	52 205,29
СРЕДСТВА МАССОВОЙ ИНФОРМАЦИИ	904	12				11 070,00	11 070,00	11 070,00
Периодическая печать и издательства	904	12	02			11 070,00	11 070,00	11 070,00
Муниципальная программа города Усолье-Сибирское "Совершенствование муниципального регулирования" на 2015-2020 годы	904	12	02	17.0.00.00000		11 070,00	11 070,00	11 070,00
Подпрограмма 4 "Совершенствование муниципального управления города Усолье-Сибирское" на 2015-2020 годы	904	12	02	17.4.00.00000		11 070,00	11 070,00	11 070,00
4.4.1. Выпуск и распространение газеты Официальное Усолье	904	12	02	17.4.04.00001		11 070,00	11 070,00	11 070,00
Закупка товаров, работ и услуг для обеспечения государственных (муниципальных) нужд	904	12	02	17.4.04.00001	200	11 070,00	11 070,00	11 070,00
отдел образования управления по социально-культурным вопросам администрации города Усолье-Сибирское	905					1 089 279 801,90	947 799 742,24	947 799 742,24
ЖИЛИЩНО-КОММУНАЛЬНОЕ ХОЗЯЙСТВО	905	05				160 000,00	0,00	0,00
Благоустройство	905	05	03			160 000,00	0,00	0,00
Муниципальная программа города Усолье-Сибирское «Развитие жилищно-коммунального хозяйства» на 2015 – 2020 годы	905	05	03	16.0.00.00000		160 000,00	0,00	0,00
Подпрограмма 4 «Благоустройство территории города Усолье-Сибирское» на 2015-2020 годы	905	05	03	16.4.00.00000		160 000,00	0,00	0,00
Основное мероприятие 4.22. Приобретение и монтаж элементов благоустройства	905	05	03	16.4.22.00000		160 000,00	0,00	0,00
Закупка товаров, работ и услуг для обеспечения государственных (муниципальных) нужд	905	05	03	16.4.22.00000	200	160 000,00	0,00	0,00
ОБРАЗОВАНИЕ	905	07				1 054 808 001,90	923 383 842,24	923 383 842,24
Дошкольное образование	905	07	01			456 269 145,24	387 119 964,33	387 119 964,33
Муниципальная программа города Усолье-Сибирское «Развитие образования» на 2015-2020 годы	905	07	01	10.0.00.00000		455 314 161,74	385 769 964,33	385 769 964,33
Подпрограмма 1 «Развитие дошкольного образования города Усолье-Сибирское» на 2015-2020 годы	905	07	01	10.1.00.00000		455 314 161,74	385 769 964,33	385 769 964,33
1.1.1. Ежемесячные компенсационные выплаты в дошкольных образовательных учреждениях	905	07	01	10.1.01.00001		74 160,00	74 160,00	74 160,00
Расходы на выплаты персоналу в целях обеспечения выполнения функций государственными (муниципальными) органами, казенными учреждениями, органами управления государственными внебюджетными фондами	905	07	01	10.1.01.00001	100	74 160,00	74 160,00	74 160,00
1.1.2. Обеспечение функционирования дошкольных образовательных учреждений, создание условий для осуществления воспитательно-образовательного процесса	905	07	01	10.1.01.00002		46 595 087,60	44 873 511,83	44 873 511,83
Предоставление субсидий бюджетным, автономным учреждениям и иным некоммерческим организациям	905	07	01	10.1.01.00002	600	46 595 087,60	44 873 511,83	44 873 511,83
1.1.3. Проведение противопожарных мероприятий в дошкольных образовательных учреждениях	905	07	01	10.1.01.00003		4 663 201,64	4 329 496,50	4 329 496,50
Предоставление субсидий бюджетным, автономным учреждениям и иным некоммерческим организациям	905	07	01	10.1.01.00003	600	4 663 201,64	4 329 496,50	4 329 496,50
1.1.5. Проведение ремонтных работ и мероприятий по благоустройству в ДОУ	905	07	01	10.1.01.00005		395 016,50	0,00	0,00
Предоставление субсидий бюджетным, автономным учреждениям и иным некоммерческим организациям	905	07	01	10.1.01.00005	600	395 016,50	0,00	0,00

1.1.2. Обеспечение функционирования дошкольных образовательных учреждений, создание условий для осуществления воспитательно-образовательного процесса (Обеспечение государственных гарантий реализации прав на получение общедоступного и бесплатного дошкольного образования в муниципальных дошкольных образовательных и общеобразовательных организациях)	905	07	01	10.1.01.73010		387 116 300,00	335 480 900,00	335 480 900,00
Предоставление субсидий бюджетным, автономным учреждениям и иным некоммерческим организациям	905	07	01	10.1.01.73010	600	387 116 300,00	335 480 900,00	335 480 900,00
1.1.7. Софинансирование расходных обязательств органов местного самоуправления муниципальных образований Иркутской области по вопросам местного значения по созданию условий для осуществления присмотра и ухода за детьми в муниципальных дошкольных образовательных организациях на обеспечение среднесуточного набора продуктов питания детей, страдающих туберкулезной интоксикацией и (или) находящихся под диспансерным наблюдением у фтизиатра, посещающих группы оздоровительной направленности в муниципальных дошкольных образовательных организациях, расположенных на территории Иркутской области	905	07	01	10.1.01.S2060		1 652 096,00	1 011 896,00	1 011 896,00
Предоставление субсидий бюджетным, автономным учреждениям и иным некоммерческим организациям	905	07	01	10.1.01.S2060	600	1 652 096,00	1 011 896,00	1 011 896,00
Основное мероприятие 1.6. Выборочный капитальный ремонт здания муниципального бюджетного дошкольного образовательного учреждения «Детский сад №29» по адресу: Иркутская область, г. Усолье-Сибирское, ул. Менделеева 16 «А» (ремонт фасада с учетом мероприятий по теплосбережению, ремонт теплового узла, системы отопления, устройство наружной теплотрассы)	905	07	01	10.1.06.S2050		9 176 400,00	0,00	0,00
Предоставление субсидий бюджетным, автономным учреждениям и иным некоммерческим организациям	905	07	01	10.1.06.S2050	600	9 176 400,00	0,00	0,00
Основное мероприятие 1.7. Выборочный капитальный ремонт здания муниципального бюджетного дошкольного образовательного учреждения «Детский сад №40» по адресу: Иркутская область, г. Усолье-Сибирское, ул. Луначарского, 9 (ремонт помещений вновь открывающейся группы, замена оконных блоков и радиаторных решеток, замена системы вентиляции прачечной)	905	07	01	10.1.07.S2050		5 641 900,00	0,00	0,00
Предоставление субсидий бюджетным, автономным учреждениям и иным некоммерческим организациям	905	07	01	10.1.07.S2050	600	5 641 900,00	0,00	0,00
Муниципальная программа города Усолье-Сибирское «Развитие жилищно-коммунального хозяйства» на 2015 – 2020 годы	905	07	01	16.0.00.00000		954 983,50	1 350 000,00	1 350 000,00
Подпрограмма 6 «Энергосбережение и повышение энергетической эффективности города Усолье-Сибирское» на 2015-2020 годы	905	07	01	16.6.00.00000		954 983,50	1 350 000,00	1 350 000,00
Основное мероприятие 6.3. Проведение технических мероприятий в бюджетной сфере города Усолье-Сибирское по реконструкции и капитальному ремонту ограждающих конструкций, оконных и дверных проемов, систем теплоснабжения, энергоснабжения, водоснабжения и водоотведения	905	07	01	16.6.03.00000		954 983,50	1 350 000,00	1 350 000,00
Предоставление субсидий бюджетным, автономным учреждениям и иным некоммерческим организациям	905	07	01	16.6.03.00000	600	954 983,50	1 350 000,00	1 350 000,00
Общее образование	905	07	02			494 005 367,83	458 533 577,95	458 533 577,95
Муниципальная программа города Усолье-Сибирское «Развитие образования» на 2015-2020 годы	905	07	02	10.0.00.00000		494 005 367,83	458 533 577,95	458 533 577,95
Подпрограмма 2 «Развитие начального общего, основного общего, среднего общего образования города Усолье-Сибирское» на 2015-2020 годы	905	07	02	10.2.00.00000		485 910 982,08	450 439 192,20	450 439 192,20
2.1.1. Ежемесячные компенсационные выплаты в общеобразовательных учреждениях	905	07	02	10.2.01.00001		40 320,00	40 320,00	40 320,00
Расходы на выплаты персоналу в целях обеспечения выполнения функций государственными (муниципальными) органами, казенными учреждениями, органами управления государственными внебюджетными фондами	905	07	02	10.2.01.00001	100	40 320,00	40 320,00	40 320,00
2.1.2. Обеспечение функционирования общеобразовательных учреждений, создание условий для осуществления воспитательно-образовательного процесса	905	07	02	10.2.01.00002		37 746 596,38	35 927 160,95	35 927 160,95
Предоставление субсидий бюджетным, автономным учреждениям и иным некоммерческим организациям	905	07	02	10.2.01.00002	600	37 746 596,38	35 927 160,95	35 927 160,95
2.1.4. Проведение противопожарных мероприятий в общеобразовательных учреждениях	905	07	02	10.2.01.00004		985 757,00	985 757,00	985 757,00
Предоставление субсидий бюджетным, автономным учреждениям и иным некоммерческим организациям	905	07	02	10.2.01.00004	600	985 757,00	985 757,00	985 757,00
2.1.2. Обеспечение функционирования общеобразовательных учреждений, создание условий для осуществления воспитательно-образовательного процесса (Обеспечение государственных гарантий реализации прав на получение общедоступного и бесплатного начального общего, основного общего, среднего общего образования в муниципальных общеобразовательных организациях, обеспечение дополнительного образования детей в муниципальных общеобразовательных организациях)	905	07	02	10.2.01.73020		427 937 414,25	406 276 214,25	406 276 214,25
Предоставление субсидий бюджетным, автономным учреждениям и иным некоммерческим организациям	905	07	02	10.2.01.73020	600	427 937 414,25	406 276 214,25	406 276 214,25
2.2.1. Капитальный ремонт столовых и пищеблоков образовательных учреждений	905	07	02	10.2.02.00001		2 992 760,00	2 992 760,00	2 992 760,00
Предоставление субсидий бюджетным, автономным учреждениям и иным некоммерческим организациям	905	07	02	10.2.02.00001	600	2 992 760,00	2 992 760,00	2 992 760,00
2.2.2. Проведение ремонтных работ и мероприятий по благоустройству в образовательных учреждениях	905	07	02	10.2.02.00002		3 622 903,12	3 779 730,00	3 779 730,00
Предоставление субсидий бюджетным, автономным учреждениям и иным некоммерческим организациям	905	07	02	10.2.02.00002	600	3 622 903,12	3 779 730,00	3 779 730,00
2.2.5.Приобретение технологического оборудования для столовых и пищеблоков в образовательных учреждениях	905	07	02	10.2.02.S2580		437 250,00	437 250,00	437 250,00
Предоставление субсидий бюджетным, автономным учреждениям и иным некоммерческим организациям	905	07	02	10.2.02.S2580	600	437 250,00	437 250,00	437 250,00
Основное мероприятие 2.8. Выборочный капитальный ремонт здания муниципального бюджетного общеобразовательного учреждения «Средняя общеобразовательная школа №12» по адресу: Иркутская область, г. Усолье-Сибирское, проспект Химиков, 17 (замена оконных блоков, замена систем вентиляции в помещениях пищеблока, кабинета химии, мастерских)	905	07	02	10.2.08.S2050		10 438 581,33	0,00	0,00
Предоставление субсидий бюджетным, автономным учреждениям и иным некоммерческим организациям	905	07	02	10.2.08.S2050	600	10 438 581,33	0,00	0,00
Основное мероприятие 2.9. Выборочный капитальный ремонт здания МБОУ "СОШ № 16" по адресу: Иркутская область, г. Усолье-Сибирское, ул. Луначарского, 31А (ремонт козырька входа № 2, кровли над актовым залом, вестибюлем, козырьками входов №№ 1, 2)	905	07	02	10.2.09.S2050		1 709 400,00	0,00	0,00
Предоставление субсидий бюджетным, автономным учреждениям и иным некоммерческим организациям	905	07	02	10.2.09.S2050	600	1 709 400,00	0,00	0,00
Подпрограмма 3 «Развитие дополнительного образования города Усолье-Сибирское» на 2015-2020 годы	905	07	02	10.3.00.00000		8 094 385,75	8 094 385,75	8 094 385,75
3.1.6. Предоставление дополнительного образования на базе общеобразовательных школ города (Обеспечение государственных гарантий реализации прав на получение общедоступного и бесплатного начального общего, основного общего, среднего общего образования в муниципальных общеобразовательных организациях, обеспечение дополнительного образования детей в муниципальных общеобразовательных организациях)	905	07	02	10.3.01.73020		8 094 385,75	8 094 385,75	8 094 385,75
Предоставление субсидий бюджетным, автономным учреждениям и иным некоммерческим организациям	905	07	02	10.3.01.73020	600	8 094 385,75	8 094 385,75	8 094 385,75
Дополнительное образование детей	905	07	03			91 436 417,66	68 422 711,09	68 422 711,09
Муниципальная программа города Усолье-Сибирское «Развитие образования» на 2015-2020 годы	905	07	03	10.0.00.00000		91 436 417,66	68 422 711,09	68 422 711,09
Подпрограмма 2 «Развитие начального общего, основного общего, среднего общего образования города Усолье-Сибирское» на 2015-2020 годы	905	07	03	10.2.00.00000		119 000,00	0,00	0,00
2.3.4. Мероприятия, обеспечивающие реализацию Концепции духовно-нравственного развития и воспитания личности гражданина России	905	07	03	10.2.03.00004		119 000,00	0,00	0,00
Предоставление субсидий бюджетным, автономным учреждениям и иным некоммерческим организациям	905	07	03	10.2.03.00004	600	119 000,00	0,00	0,00
Подпрограмма 3 «Развитие дополнительного образования города Усолье-Сибирское» на 2015-2020 годы	905	07	03	10.3.00.00000		91 317 417,66	68 422 711,09	68 422 711,09
3.1.1. Ежемесячные компенсационные выплаты в учреждениях дополнительного образования (МБУДО «ДДТ», МБУДО «ДЮСШ №1», МБУДО «СЮН)	905	07	03	10.3.01.00001		2 880,00	2 880,00	2 880,00
Расходы на выплаты персоналу в целях обеспечения выполнения функций государственными (муниципальными) органами, казенными учреждениями, органами управления государственными внебюджетными фондами	905	07	03	10.3.01.00001	100	2 880,00	2 880,00	2 880,00
3.1.2. Обеспечение функционирования МБУДО «ДДТ», МБУДО «ДЮСШ №1», МБУДО «СЮН», создание условий для осуществления воспитательно-образовательного процесса	905	07	03	10.3.01.00002		90 330 393,71	67 937 056,09	67 937 056,09
Предоставление субсидий бюджетным, автономным учреждениям и иным некоммерческим организациям	905	07	03	10.3.01.00002	600	90 330 393,71	67 937 056,09	67 937 056,09
3.1.4. Проведение противопожарных мероприятий в учреждениях дополнительного образования	905	07	03	10.3.01.00004		334 931,67	356 775,00	356 775,00
Предоставление субсидий бюджетным, автономным учреждениям и иным некоммерческим организациям	905	07	03	10.3.01.00004	600	334 931,67	356 775,00	356 775,00
3.1.7. Проведение ремонтных работ и мероприятий по благоустройству в учреждениях дополнительного образования (МБУДО "ДЮСШ № 1", МБУДО "ДДТ", МБУДО "СЮН")	905	07	03	10.3.01.00007		479 500,00	0,00	0,00
Предоставление субсидий бюджетным, автономным учреждениям и иным некоммерческим организациям	905	07	03	10.3.01.00007	600	479 500,00	0,00	0,00
3.2.1. Творческие конкурсы и фестивали для обучающихся	905	07	03	10.3.02.00001		25 000,00	13 000,00	13 000,00
Предоставление субсидий бюджетным, автономным учреждениям и иным некоммерческим организациям	905	07	03	10.3.02.00001	600	25 000,00	13 000,00	13 000,00
3.2.2. Военно-спортивные мероприятия	905	07	03	10.3.02.00002		119 600,00	100 000,00	100 000,00
Предоставление субсидий бюджетным, автономным учреждениям и иным некоммерческим организациям	905	07	03	10.3.02.00002	600	119 600,00	100 000,00	100 000,00
3.2.3. Мероприятия по профилактике пожарной и дорожной безопасности	905	07	03	10.3.02.00003		15 000,00	10 000,00	10 000,00
Предоставление субсидий бюджетным, автономным учреждениям и иным некоммерческим организациям	905	07	03	10.3.02.00003	600	15 000,00	10 000,00	10 000,00
3.2.4. Мероприятия экологической направленности	905	07	03	10.3.02.00004		10 112,28	3 000,00	3 000,00
Предоставление субсидий бюджетным, автономным учреждениям и иным некоммерческим организациям	905	07	03	10.3.02.00004	600	10 112,28	3 000,00	3 000,00
Молодежная политика	905	07	07			6 784 824,55	3 610 812,25	3 610 812,25
Муниципальная программа города Усолье-Сибирское «Развитие образования» на 2015-2020 годы	905	07	07	10.0.00.00000		6 742 274,55	3 568 262,25	3 568 262,25
Подпрограмма 4 «Организация отдыха и занятости детей в каникулярное время» на 2015-2020 годы	905	07	07	10.4.00.00000		6 742 274,55	3 568 262,25	3 568 262,25
4.1.1. Организация работы детского оздоровительного лагеря «Смена»	905	07	07	10.4.01.00001		944 239,80	200 000,00	200 000,00
Предоставление субсидий бюджетным, автономным учреждениям и иным некоммерческим организациям	905	07	07	10.4.01.00001	600	944 239,80	200 000,00	200 000,00
4.1.2. Софинансирование расходных обязательств органов местного самоуправления муниципальных образований Иркутской области по вопросам местного значения по организации отдыха детей в каникулярное время на укрепление материально-технической базы муниципальных учреждений, оказывающих услуги по организации отдыха и оздоровления детей в Иркутской области	905	07	07	10.4.01.S2070		807 000,00	132 440,00	132 440,00
Предоставление субсидий бюджетным, автономным учреждениям и иным некоммерческим организациям	905	07	07	10.4.01.S2070	600	807 000,00	132 440,00	132 440,00
4.2.1.Организация работы лагерей с дневным пребыванием детей на базе общеобразовательных учреждений.	905	07	07	10.4.02.00001		1 839 262,50	1 558 212,50	1 558 212,50
Предоставление субсидий бюджетным, автономным учреждениям и иным некоммерческим организациям	905	07	07	10.4.02.00001	600	1 839 262,50	1 558 212,50	1 558 212,50
4.2.3. Проведение спартакиады лагерей дневного пребывания	905	07	07	10.4.02.00003		3 000,00	3 000,00	3 000,00
Предоставление субсидий бюджетным, автономным учреждениям и иным некоммерческим организациям	905	07	07	10.4.02.00003	600	3 000,00	3 000,00	3 000,00
4.2.4. Организация трудовой занятости молодежи и несовершеннолетних, в том числе состоящих на учете в общеобразовательных организациях и правоохранительных органах, в летний период	905	07	07	10.4.02.00004		1 424 522,25	1 424 522,25	1 424 522,25
Предоставление субсидий бюджетным, автономным учреждениям и иным некоммерческим организациям	905	07	07	10.4.02.00004	600	1 424 522,25	1 424 522,25	1 424 522,25
4.2.2. Софинансирование расходных обязательств органов местного самоуправления муниципальных образований Иркутской области по вопросам местного значения по организации отдыха детей в каникулярное время на оплату стоимости набора продуктов питания в лагерях с дневным пребыванием детей, организованных органами местного самоуправления муниципальных образований Иркутской области за счет средств областного бюджета	905	07	07	10.4.02.S2080		1 724 250,00	250 087,50	250 087,50
Предоставление субсидий бюджетным, автономным учреждениям и иным некоммерческим организациям	905	07	07	10.4.02.S2080	600	1 724 250,00	250 087,50	250 087,50
Муниципальная программа города Усолье-Сибирское "Профилактика правонарушений" на 2016-2020 годы	905	07	07	22.0.00.00000		42 550,00	42 550,00	42 550,00
Подпрограмма 2 "Профилактика безнадзорности и правонарушений несовершеннолетних" на 2016-2020 годы	905	07	07	22.2.00.00000		42 550,00	42 550,00	42 550,00
Основное мероприятие 2.1. Организация занятости в летний период целевой смены "трудных" подростков на базе детских клубов по месту жительства	905	07	07	22.2.01.00000		42 550,00	42 550,00	42 550,00
Предоставление субсидий бюджетным, автономным учреждениям и иным некоммерческим организациям	905	07	07	22.2.01.00000	600	42 550,00	42 550,00	42 550,00
Другие вопросы в области образования	905	07	09			6 312 246,62	5 696 776,62	5 696 776,62
Муниципальная программа города Усолье-Сибирское «Развитие образования» на 2015-2020 годы	905	07	09	10.0.00.00000		6 312 246,62	5 696 776,62	5 696 776,62
Подпрограмма 1 «Развитие дошкольного образования города Усолье-Сибирское» на 2015-2020 годы	905	07	09	10.1.00.00000		59 000,00	59 000,00	59 000,00
1.2.2. Проведение конкурсов профессионального мастерства, конференций	905	07	09	10.1.02.00002		49 000,00	49 000,00	49 000,00
Закупка товаров, работ и услуг для обеспечения государственных (муниципальных) нужд	905	07	09	10.1.02.00002	200	49 000,00	49 000,00	49 000,00
1.2.3. Проведение праздничных мероприятий с воспитанниками	905	07	09	10.1.02.00003		10 000,00	10 000,00	10 000,00
Закупка товаров, работ и услуг для обеспечения государственных (муниципальных) нужд	905	07	09	10.1.02.00003	200	10 000,00	10 000,00	10 000,00
Подпрограмма 2 «Развитие начального общего, основного общего, среднего общего образования города Усолье-Сибирское» на 2015-2020 годы	905	07	09	10.2.00.00000		407 000,00	491 600,00	491 600,00
2.1.7. Организация государственной итоговой аттестации выпускников	905	07	09	10.2.01.00007		120 000,00	120 000,00	120 000,00
Закупка товаров, работ и услуг для обеспечения государственных (муниципальных) нужд	905	07	09	10.2.01.00007	200	120 000,00	120 000,00	120 000,00
2.3.1. Проведение профессиональных педагогических конкурсов, конференций	905	07	09	10.2.03.00001		54 000,00	54 000,00	54 000,00
Закупка товаров, работ и услуг для обеспечения государственных (муниципальных) нужд	905	07	09	10.2.03.00001	200	54 000,00	54 000,00	54 000,00
2.3.3. Участие в областном образовательном форуме «Образование Приангарья»	905	07	09	10.2.03.00003		48 000,00	48 000,00	48 000,00
Закупка товаров, работ и услуг для обеспечения государственных (муниципальных) нужд	905	07	09	10.2.03.00003	200	48 000,00	48 000,00	48 000,00
2.3.4. Мероприятия, обеспечивающие реализацию Концепции духовно-нравственного развития и воспитания личности гражданина России	905	07	09	10.2.03.00004		185 000,00	269 600,00	269 600,00
Закупка товаров, работ и услуг для обеспечения государственных (муниципальных) нужд	905	07	09	10.2.03.00004	200	185 000,00	269 600,00	269 600,00
Подпрограмма 5 «Обеспечение организационных, информационных и методических профессиональных потребностей педагогических и руководящих работников образовательных учреждений»	905	07	09	10.5.00.00000		5 846 246,62	5 146 176,62	5 146 176,62
5.1.4. Обеспечение деятельности МКУ «ИМЦ»	905	07	09	10.5.01.00004		5 846 246,62	5 146 176,62	5 146 176,62
Расходы на выплаты персоналу в целях обеспечения выполнения функций государственными (муниципальными) органами, казенными учреждениями, органами управления государственными внебюджетными фондами	905	07	09	10.5.01.00004	100	4 896 624,88	4 323 264,88	4 323 264,88
Закупка товаров, работ и услуг для обеспечения государственных (муниципальных) нужд	905	07	09	10.5.01.00004	200	949 036,74	822 326,74	822 326,74
Иные бюджетные ассигнования	905	07	09	10.5.01.00004	800	585,00	585,00	585,00
СОЦИАЛЬНАЯ ПОЛИТИКА	905	10				22 720 900,00	22 822 000,00	22 822 000,00
Социальное обеспечение населения	905	10	03			22 435 900,00	22 435 900,00	22 435 900,00
Непрограммные расходы	905	10	03	01.0.00.00000		22 435 900,00	22 435 900,00	22 435 900,00
Субвенции на осуществление областных государственных полномочий	905	10	03	01.5.00.00000		22 435 900,00	22 435 900,00	22 435 900,00
Осуществление отдельных областных государственных полномочий по предоставлению мер социальной поддержки многодетным и малоимущим семьям	905	10	03	01.5.07.73050		22 435 900,00	22 435 900,00	22 435 900,00
Предоставление субсидий бюджетным, автономным учреждениям и иным некоммерческим организациям	905	10	03	01.5.07.73050	600	22 435 900,00	22 435 900,00	22 435 900,00
Другие вопросы в области социальной политики	905	10	06			285 000,00	386 100,00	386 100,00
Муниципальная программа города Усолье-Сибирское "Доступная среда" на 2016-2020 годы	905	10	06	21.0.00.00000		285 000,00	386 100,00	386 100,00
Подпрограмма 1 «Адаптация приоритетных объектов и услуг в приоритетных сферах жизнедеятельности инвалидов и других маломобильных групп населения к потребностям инвалидов и других маломобильных групп населения» на 2016-2020 годы	905	10	06	21.1.00.00000		285 000,00	386 100,00	386 100,00
1.3.1. "Приобретение раздвижных телескопических пандусов для оснащения общеобразовательных учреждений города"	905	10	06	21.1.03.00001		270 000,00	110 400,00	0,00
Предоставление субсидий бюджетным, автономным учреждениям и иным некоммерческим организациям	905	10	06	21.1.03.00001	600	270 000,00	110 400,00	0,00
1.3.2. "Приобретение раздвижных телескопических пандусов для оснащения дошкольных образовательных учреждений города"	905	10	06	21.1.03.00002		0,00	193 200,00	303 600,00
Предоставление субсидий бюджетным, автономным учреждениям и иным некоммерческим организациям	905	10	06	21.1.03.00002	600	0,00	193 200,00	303 600,00
1.3.3. "Приобретение кнопок вызова для оснащения общеобразовательных учреждений"	905	10	06	21.1.03.00003		15 000,00	30 000,00	0,00
Предоставление субсидий бюджетным, автономным учреждениям и иным некоммерческим организациям	905	10	06	21.1.03.00003	600	15 000,00	30 000,00	0,00
1.3.4. "Приобретение кнопок вызова для оснащения дошкольных образовательных учреждений"	905	10	06	21.1.03.00004		0,00	52 500,00	82 500,00
Предоставление субсидий бюджетным, автономным учреждениям и иным некоммерческим организациям	905	10	06	21.1.03.00004	600	0,00	52 500,00	82 500,00
ФИЗИЧЕСКАЯ КУЛЬТУРА И СПОРТ	905	11				11 590 900,00	1 593 900,00	1 593 900,00
Другие вопросы в области физической культуры и спорта	905	11	05			11 590 900,00	1 593 900,00	1 593 900,00
Муниципальная программа "Развитие физической культуры и спорта в городе Усолье-Сибирское" на 2015-2020 годы	905	11	05	11.0.00.00000		11 590 900,00	1 593 900,00	1 593 900,00
Подпрограмма 1 "Развитие физической культуры и массового спорта" на 2015-2020 годы	905	11	05	11.1.00.00000		10 603 700,00	291 000,00	291 000,00
1.1.4. Спартакиада среди общеобразовательных учреждений города	905	11	05	11.1.01.00004		40 000,00	40 000,00	40 000,00
Предоставление субсидий бюджетным, автономным учреждениям и иным некоммерческим организациям	905	11	05	11.1.01.00004	600	40 000,00	40 000,00	40 000,00
1.1.5. Мероприятия поэтапного внедрения ВФСК "Готов к труду и обороне"	905	11	05	11.1.01.00005		151 000,00	151 000,00	151 000,00
Предоставление субсидий бюджетным, автономным учреждениям и иным некоммерческим организациям	905	11	05	11.1.01.00005	600	151 000,00	151 000,00	151 000,00
1.2.2. "Содействие в оснащении необходимым спортивным оборудованием и инвентарем для занятий физической культурой и спортом"	905	11	05	11.1.02.00002		100 000,00	100 000,00	100 000,00

Предоставление субсидий бюджетным, автономным учреждениям и иным некоммерческим организациям	905	11	05	11.1.02.00002	600	100 000,00	100 000,00	100 000,00
Основное мероприятие 1.12. «Выборочный капитальный ремонт нежилого здания МБУДО «ДЮСШ № 1» по адресу: Иркутская область, г. Усолье-Сибирское, ул. Толбухина, д.1 Б	905	11	05	11.1.12.S2630		10 312 700,00	0,00	0,00
Предоставление субсидий бюджетным, автономным учреждениям и иным некоммерческим организациям	905	11	05	11.1.12.S2630	600	10 312 700,00	0,00	0,00
Подпрограмма 2 "Подготовка спортивного резерва" на 2015-2020 годы	905	11	05	11.2.00.00000		987 200,00	1 302 900,00	1 302 900,00
Основное мероприятие 2.1. "Участие сборных команд и спортсменов в областных, региональных, всероссийских и международных соревнованиях"	905	11	05	11.2.01.00000		987 200,00	1 302 900,00	1 302 900,00
Предоставление субсидий бюджетным, автономным учреждениям и иным некоммерческим организациям	905	11	05	11.2.01.00000	600	987 200,00	1 302 900,00	1 302 900,00
Отдел культуры управления по социально-культурным вопросам администрации города Усолье-Сибирское	906					124 897 288,63	96 655 863,43	96 655 863,43
ОБЩЕГОСУДАРСТВЕННЫЕ ВОПРОСЫ	906	01				5 976 067,05	4 814 027,05	4 814 027,05
Другие общегосударственные вопросы	906	01	13			5 976 067,05	4 814 027,05	4 814 027,05
Муниципальная программа города Усолье-Сибирское «Развитие культуры и архивного дела» на 2015-2020 годы	906	01	13	12.0.00.00000		5 976 067,05	4 814 027,05	4 814 027,05
Подпрограмма 1 «Создание единого культурного пространства и развитие архивного дела в городе Усолье-Сибирское» на 2015-2020 годы	906	01	13	12.1.00.00000		5 976 067,05	4 814 027,05	4 814 027,05
1.5.1. Обеспечение функционирования МКУ "Муниципальный архив"	906	01	13	12.1.05.00001		5 976 067,05	4 814 027,05	4 814 027,05
Расходы на выплаты персоналу в целях обеспечения выполнения функций государственными (муниципальными) органами, казенными учреждениями, органами управления государственными внебюджетными фондами	906	01	13	12.1.05.00001	100	5 497 165,57	4 335 125,57	4 335 125,57
Закупка товаров, работ и услуг для обеспечения государственных (муниципальных) нужд	906	01	13	12.1.05.00001	200	478 350,09	478 350,09	478 350,09
Иные бюджетные ассигнования	906	01	13	12.1.05.00001	800	551,39	551,39	551,39
ОБРАЗОВАНИЕ	906	07				29 833 461,91	27 136 781,91	27 136 781,91
Дополнительное образование детей	906	07	03			29 833 461,91	27 136 781,91	27 136 781,91
Муниципальная программа города Усолье-Сибирское «Развитие образования» на 2015-2020 годы	906	07	03	10.0.00.00000		29 833 461,91	27 136 781,91	27 136 781,91
Подпрограмма 3 «Развитие дополнительного образования города Усолье-Сибирское» на 2015-2020 годы	906	07	03	10.3.00.00000		29 833 461,91	27 136 781,91	27 136 781,91
3.1.3. Обеспечение функционирования МБУ ДО «ДМШ», МБУ ДО «ДХШ», создание условий для осуществления воспитательно-образовательного процесса	906	07	03	10.3.01.00003		29 833 461,91	27 136 781,91	27 136 781,91
Предоставление субсидий бюджетным, автономным учреждениям и иным некоммерческим организациям	906	07	03	10.3.01.00003	600	29 833 461,91	27 136 781,91	27 136 781,91
КУЛЬТУРА, КИНЕМАТОГРАФИЯ	906	08				89 002 659,67	64 655 054,47	64 655 054,47
Культура	906	08	01			89 002 659,67	64 655 054,47	64 655 054,47
Муниципальная программа города Усолье-Сибирское «Развитие культуры и архивного дела» на 2015-2020 годы	906	08	01	12.0.00.00000		88 822 659,67	64 655 054,47	64 655 054,47
Подпрограмма 1 «Создание единого культурного пространства и развитие архивного дела в городе Усолье-Сибирское» на 2015-2020 годы	906	08	01	12.1.00.00000		88 822 659,67	64 655 054,47	64 655 054,47
1.1.1. Комплектование библиотечного фонда МБУК «Усольская городская централизованная библиотечная система»	906	08	01	12.1.01.00001		144 025,00	144 800,00	144 800,00
Предоставление субсидий бюджетным, автономным учреждениям и иным некоммерческим организациям	906	08	01	12.1.01.00001	600	144 025,00	144 800,00	144 800,00
1.1.2. Оснащение периодическими изданиями (газеты, журналы)	906	08	01	12.1.01.00002		250 000,00	250 000,00	250 000,00
Предоставление субсидий бюджетным, автономным учреждениям и иным некоммерческим организациям	906	08	01	12.1.01.00002	600	250 000,00	250 000,00	250 000,00
1.2.1. Обеспечение функционирования МБУК "Усольская городская централизованная библиотечная система"	906	08	01	12.1.02.00001		17 689 441,54	17 589 601,54	17 589 601,54
Предоставление субсидий бюджетным, автономным учреждениям и иным некоммерческим организациям	906	08	01	12.1.02.00001	600	17 689 441,54	17 589 601,54	17 589 601,54
1.2.2. Обеспечение функционирования МБУК "Усольский историко-краеведческий музей"	906	08	01	12.1.02.00002		3 597 609,31	3 512 609,31	3 512 609,31
Предоставление субсидий бюджетным, автономным учреждениям и иным некоммерческим организациям	906	08	01	12.1.02.00002	600	3 597 609,31	3 512 609,31	3 512 609,31
1.2.3. Обеспечение функционирования МБУК "ДК "Мир"	906	08	01	12.1.02.00003		7 625 560,58	7 625 560,58	7 625 560,58
Предоставление субсидий бюджетным, автономным учреждениям и иным некоммерческим организациям	906	08	01	12.1.02.00003	600	7 625 560,58	7 625 560,58	7 625 560,58
1.2.4. Обеспечение функционирования МБКДУ "Дворец культуры"	906	08	01	12.1.02.00004		34 484 393,24	34 981 628,04	34 981 628,04
Предоставление субсидий бюджетным, автономным учреждениям и иным некоммерческим организациям	906	08	01	12.1.02.00004	600	34 484 393,24	34 981 628,04	34 981 628,04
1.3.1. Предоставление населению города разнообразных услуг социально-культурного, просветительского, развлекательного характера	906	08	01	12.1.03.00001		700 855,00	550 855,00	550 855,00
Предоставление субсидий бюджетным, автономным учреждениям и иным некоммерческим организациям	906	08	01	12.1.03.00001	600	700 855,00	550 855,00	550 855,00
Основное мероприятие 1.10. "Субсидии из областного бюджета местным бюджетам в целях софинансирования расходных обязательств муниципальных образований Иркутской области на поддержку отрасли культуры (комплектование книжных фондов общедоступных библиотек и государственных центральных библиотек субъектов Российской Федерации)"	906	08	01	12.1.10.L5193		3 875,00	0,00	0,00
Предоставление субсидий бюджетным, автономным учреждениям и иным некоммерческим организациям	906	08	01	12.1.10.L5193	600	3 875,00	0,00	0,00
Основное мероприятие 1.11. "Реконструкция открытой галереи МБКДУ "Дворец культуры"	906	08	01	12.1.11.S2690		22 304 300,00	0,00	0,00
Предоставление субсидий бюджетным, автономным учреждениям и иным некоммерческим организациям	906	08	01	12.1.11.S2690	600	22 304 300,00	0,00	0,00
Основное мероприятие 1.12. "Выборочный капитальный ремонт (замена оконных блоков на первом этаже) в здании МБКДУ "Дворец культуры"	906	08	01	12.1.12.S2120		2 022 600,00	0,00	0,00
Предоставление субсидий бюджетным, автономным учреждениям и иным некоммерческим организациям	906	08	01	12.1.12.S2120	600	2 022 600,00	0,00	0,00
Муниципальная программа города Усолье-Сибирское «Развитие жилищно-коммунального хозяйства» на 2015 – 2020 годы	906	08	01	16.0.00.00000		180 000,00	0,00	0,00
Подпрограмма 6 «Энергосбережение и повышение энергетической эффективности города Усолье-Сибирское» на 2015-2020 годы	906	08	01	16.6.00.00000		180 000,00	0,00	0,00
Основное мероприятие 6.3. Проведение технических мероприятий в бюджетной сфере города Усолье-Сибирское по реконструкции и капитальному ремонту ограждающих конструкций, оконных и дверных проемов, систем теплоснабжения, энергоснабжения, водоснабжения и водоотведения	906	08	01	16.6.03.00000		180 000,00	0,00	0,00
Предоставление субсидий бюджетным, автономным учреждениям и иным некоммерческим организациям	906	08	01	16.6.03.00000	600	180 000,00	0,00	0,00
СОЦИАЛЬНАЯ ПОЛИТИКА	906	10				85 100,00	50 000,00	50 000,00
Другие вопросы в области социальной политики	906	10	06			85 100,00	50 000,00	50 000,00
Муниципальная программа города Усолье-Сибирское "Доступная среда" на 2016-2020 годы	906	10	06	21.0.00.00000		85 100,00	50 000,00	50 000,00
Подпрограмма 1 «Адаптация приоритетных объектов и услуг в приоритетных сферах жизнедеятельности инвалидов и других маломобильных групп населения к потребностям инвалидов и других маломобильных групп населения» на 2016-2020 годы	906	10	06	21.1.00.00000		85 100,00	50 000,00	50 000,00
1.2.2. "Приобретение тифлофлешплееров для оснащения МБУК «УГ ЦБС» вспомогательными средствами передачи и получения информации"	906	10	06	21.1.02.00002		28 000,00	0,00	0,00
Предоставление субсидий бюджетным, автономным учреждениям и иным некоммерческим организациям	906	10	06	21.1.02.00002	600	28 000,00	0,00	0,00
1.2.4. "Приобретение электронных книг в ООО «ЛитРес» для формирования электронной базы библиотеки и организации передачи и получения информации"	906	10	06	21.1.02.00004		57 100,00	50 000,00	50 000,00
Предоставление субсидий бюджетным, автономным учреждениям и иным некоммерческим организациям	906	10	06	21.1.02.00004	600	57 100,00	50 000,00	50 000,00
Комитет по финансам администрации города Усолье-Сибирское	908					14 766 677,17	19 739 058,55	19 739 058,55
ОБЩЕГОСУДАРСТВЕННЫЕ ВОПРОСЫ	908	01				10 110 554,97	9 450 189,52	9 450 189,52
Обеспечение деятельности финансовых, налоговых и таможенных органов и органов финансового (финансово-бюджетного) надзора	908	01	06			10 110 554,97	9 450 189,52	9 450 189,52
Муниципальная программа города Усолье-Сибирское "Совершенствование муниципального регулирования" на 2015-2020 годы	908	01	06	17.0.00.00000		10 110 554,97	9 450 189,52	9 450 189,52
Подпрограмма 1 "Управление муниципальными финансами города Усолье-Сибирское" на 2015-2020 годы	908	01	06	17.1.00.00000		10 110 554,97	9 450 189,52	9 450 189,52
Основное мероприятие 1.1. Обеспечение эффективного управления муниципальными финансами, формирования, организации исполнения бюджета города	908	01	06	17.1.01.00000		10 110 554,97	9 450 189,52	9 450 189,52
Расходы на выплаты персоналу в целях обеспечения выполнения функций государственными (муниципальными) органами, казенными учреждениями, органами управления государственными внебюджетными фондами	908	01	06	17.1.01.00000	100	10 110 554,97	9 450 189,52	9 450 189,52
ОБСЛУЖИВАНИЕ ГОСУДАРСТВЕННОГО И МУНИЦИПАЛЬНОГО ДОЛГА	908	13				4 656 122,20	10 288 869,03	10 288 869,03
Обслуживание государственного внутреннего и муниципального долга	908	13	01			4 656 122,20	10 288 869,03	10 288 869,03
Муниципальная программа города Усолье-Сибирское "Совершенствование муниципального регулирования" на 2015-2020 годы	908	13	01	17.0.00.00000		4 656 122,20	10 288 869,03	10 288 869,03
Подпрограмма 1 "Управление муниципальными финансами города Усолье-Сибирское" на 2015-2020 годы	908	13	01	17.1.00.00000		4 656 122,20	10 288 869,03	10 288 869,03
Основное мероприятие 1.3. Управление муниципальным долгом города Усолье-Сибирское и его обслуживание	908	13	01	17.1.03.00000		4 656 122,20	10 288 869,03	10 288 869,03
Обслуживание государственного (муниципального) долга	908	13	01	17.1.03.00000	700	4 656 122,20	10 288 869,03	10 288 869,03
Комитет по городскому хозяйству администрации города Усолье-Сибирское	909					129 306 701,83	20 273 357,66	20 273 357,66
НАЦИОНАЛЬНАЯ БЕЗОПАСНОСТЬ И ПРАВООХРАНИТЕЛЬНАЯ ДЕЯТЕЛЬНОСТЬ	909	03				12 224 240,09	10 630 844,34	10 630 844,34
Защита населения и территории от чрезвычайных ситуаций природного и техногенного характера, гражданская оборона	909	03	09			12 224 240,09	10 630 844,34	10 630 844,34
Муниципальная программа города Усолье-Сибирское «Обеспечение комплексных мер по предупреждению и ликвидации чрезвычайных ситуаций природного и техногенного характера и обеспечению пожарной безопасности» на 2015-2020 годы	909	03	09	19.0.00.00000		12 224 240,09	10 630 844,34	10 630 844,34
Подпрограмма 1 «Обеспечение реализации полномочий органов местного самоуправления муниципального образования «город Усолье-Сибирское» по защите населения и территорий от чрезвычайных ситуаций, гражданской обороне» на 2015-2020 годы	909	03	09	19.1.00.00000		10 919 032,99	9 622 724,34	9 622 724,34
Основное мероприятие 1.1. Обеспечение деятельности постоянно действующего органа управления гражданской обороны, предупреждения и ликвидации чрезвычайных ситуаций и органа повседневного управления города Усолье-Сибирское - МКУ «Служба города Усолье-Сибирское по решению вопросов гражданской обороны, чрезвычайных ситуаций и пожарной безопасности» по реализации полномочий органов местного самоуправления муниципального образования «город Усолье-Сибирское» по защите населения и территорий от чрезвычайных ситуаций, гражданской обороне	909	03	09	19.1.01.00000		10 919 032,99	9 622 724,34	9 622 724,34
Расходы на выплаты персоналу в целях обеспечения выполнения функций государственными (муниципальными) органами, казенными учреждениями, органами управления государственными внебюджетными фондами	909	03	09	19.1.01.00000	100	8 403 909,67	8 146 646,67	8 146 646,67
Закупка товаров, работ и услуг для обеспечения государственных (муниципальных) нужд	909	03	09	19.1.01.00000	200	2 399 864,32	1 360 818,67	1 360 818,67
Иные бюджетные ассигнования	909	03	09	19.1.01.00000	800	115 259,00	115 259,00	115 259,00
Подпрограмма 2 «Реализация полномочий органов местного самоуправления муниципального образования «город Усолье-Сибирское» по обеспечению первичных мер пожарной безопасности» на 2015–2020 годы	909	03	09	19.2.00.00000		194 579,12	33 120,00	33 120,00
2.1.2. Изготовление и монтаж баннеров на противопожарную тематику	909	03	09	19.2.01.00002		23 520,00	23 520,00	23 520,00
Закупка товаров, работ и услуг для обеспечения государственных (муниципальных) нужд	909	03	09	19.2.01.00002	200	23 520,00	23 520,00	23 520,00
2.1.3. Изготовление памяток на противопожарную тематику	909	03	09	19.2.01.00003		9 600,00	9 600,00	9 600,00
Закупка товаров, работ и услуг для обеспечения государственных (муниципальных) нужд	909	03	09	19.2.01.00003	200	9 600,00	9 600,00	9 600,00
2.1.5. Приобретение, программирование и установка дымовых пожарных извещателей для граждан повышенной группы риска (находящихся в социально опасном положении)	909	03	09	19.2.01.00005		61 459,12	0,00	0,00
Закупка товаров, работ и услуг для обеспечения государственных (муниципальных) нужд	909	03	09	19.2.01.00005	200	61 459,12	0,00	0,00
2.1.6. Организация тушения лесных пожаров в границах муниципального образования "город Усолье-Сибирское"	909	03	09	19.2.01.00006		100 000,00	0,00	0,00
Закупка товаров, работ и услуг для обеспечения государственных (муниципальных) нужд	909	03	09	19.2.01.00006	200	100 000,00	0,00	0,00
Подпрограмма 3 «Поддержка в состоянии постоянной готовности к использованию системы оповещения органов управления, населения об опасностях, возникающих при ведении военных действий или вследствие этих действий, а также об угрозе возникновения или о возникновении чрезвычайных ситуаций природного и техногенного характера» на 2015–2020 годы	909	03	09	19.3.00.00000		1 110 627,98	975 000,00	975 000,00
Основное мероприятие 3.1. Эксплуатационно-техническое обслуживание системы оповещения органов управления, населения города об опасностях, возникающих при ведении военных действий или вследствие этих действий, а также об угрозе возникновения или о возникновении чрезвычайных ситуаций природного и техногенного характера, включая услуги связи для организации управления комплексом технических средств оповещения П-166М АСЦО ГО	909	03	09	19.3.01.00000		1 110 627,98	975 000,00	975 000,00
Закупка товаров, работ и услуг для обеспечения государственных (муниципальных) нужд	909	03	09	19.3.01.00000	200	1 110 627,98	975 000,00	975 000,00
НАЦИОНАЛЬНАЯ ЭКОНОМИКА	909	04				9 988 118,81	9 636 113,32	9 636 113,32
Другие вопросы в области национальной экономики	909	04	12			9 988 118,81	9 636 113,32	9 636 113,32
Муниципальная программа города Усолье-Сибирское «Развитие жилищно-коммунального хозяйства» на 2015 – 2020 годы	909	04	12	16.0.00.00000		9 988 118,81	9 636 113,32	9 636 113,32
Подпрограмма 7 «Организация и обеспечение контроля над осуществлением капитального строительства, реконструкции, капитального и текущего ремонта объектов муниципальной собственности» на 2015-2020 годы	909	04	12	16.7.00.00000		9 988 118,81	9 636 113,32	9 636 113,32
Основное мероприятие 7.1. Комплексное выполнение функций заказчика и застройщика муниципального жилого фонда города	909	04	12	16.7.01.00000		9 988 118,81	9 636 113,32	9 636 113,32
Расходы на выплаты персоналу в целях обеспечения выполнения функций государственными (муниципальными) органами, казенными учреждениями, органами управления государственными внебюджетными фондами	909	04	12	16.7.01.00000	100	8 760 093,53	8 408 088,04	8 408 088,04
Закупка товаров, работ и услуг для обеспечения государственных (муниципальных) нужд	909	04	12	16.7.01.00000	200	1 059 261,93	1 059 261,93	1 059 261,93
Иные бюджетные ассигнования	909	04	12	16.7.01.00000	800	168 763,35	168 763,35	168 763,35
ЖИЛИЩНО-КОММУНАЛЬНОЕ ХОЗЯЙСТВО	909	05				5 867 561,93	0,00	0,00
Жилищное хозяйство	909	05	01			3 098 545,93	0,00	0,00
Муниципальная программа города Усолье-Сибирское «Развитие жилищно-коммунального хозяйства» на 2015 – 2020 годы	909	05	01	16.0.00.00000		3 098 545,93	0,00	0,00
Подпрограмма 2 «Текущий ремонт жилищного фонда города Усолье – Сибирское» на 2015-2020 годы	909	05	01	16.2.00.00000		3 098 545,93	0,00	0,00
Основное мероприятие 2.4. Переустройство и перепланировка нежилых помещений под жилые квартиры по адресу: г.Усолье-Сибирское, ул.Суворова 1а и ул.Интернациональная, 32а	909	05	01	16.2.04.00000		1 659 796,58	0,00	0,00
Закупка товаров, работ и услуг для обеспечения государственных (муниципальных) нужд	909	05	01	16.2.04.00000	200	1 659 796,58	0,00	0,00
Основное мероприятие 2.5. Переустройство и перепланировка нежилого помещения по адресу: г.Усолье-Сибирское, пр-кт Космонавтов, 22	909	05	01	16.2.05.00000		1 438 749,35	0,00	0,00
Закупка товаров, работ и услуг для обеспечения государственных (муниципальных) нужд	909	05	01	16.2.05.00000	200	1 438 749,35	0,00	0,00
Коммунальное хозяйство	909	05	02			2 769 016,00	0,00	0,00
Муниципальная программа города Усолье-Сибирское «Развитие жилищно-коммунального хозяйства» на 2015 – 2020 годы	909	05	02	16.0.00.00000		2 769 016,00	0,00	0,00
Подпрограмма 6 «Энергосбережение и повышение энергетической эффективности города Усолье-Сибирское» на 2015-2020 годы	909	05	02	16.6.00.00000		2 769 016,00	0,00	0,00
Основное мероприятие 6.4. Проектирование сетей водоснабжения города Усолье – Сибирское	909	05	02	16.6.04.00000		2 769 016,00	0,00	0,00
Закупка товаров, работ и услуг для обеспечения государственных (муниципальных) нужд	909	05	02	16.6.04.00000	200	2 563 016,00	0,00	0,00
Иные бюджетные ассигнования	909	05	02	16.6.04.00000	800	206 000,00	0,00	0,00
ОБРАЗОВАНИЕ	909	07				101 220 381,00	0,00	0,00
Дошкольное образование	909	07	01			101 220 381,00	0,00	0,00
Муниципальная программа города Усолье-Сибирское «Развитие образования» на 2015-2020 годы	909	07	01	10.0.00.00000		101 220 381,00	0,00	0,00
Подпрограмма 1 «Развитие дошкольного образования города Усолье-Сибирское» на 2015-2020 годы	909	07	01	10.1.00.00000		101 220 381,00	0,00	0,00
1.4. Реконструкция здания детского сада № 28 на 215 мест в г.Усолье-Сибирское	909	07	01	10.1.04.00000		141 081,00	0,00	0,00
Иные бюджетные ассигнования	909	07	01	10.1.04.00000	800	141 081,00	0,00	0,00
Основное мероприятие 1.8. Реконструкция здания детского сада №28 на 215 мест, по адресу: Иркутская область, г. Усолье-Сибирское, проспект Космонавтов, 12а	909	07	01	10.1.08.S2610		101 079 300,00	0,00	0,00

Капитальные вложения в объекты государственной (муниципальной) собственности	909	07	01	10.1.08.S2610	400	101 079 300,00	0,00	0,00
СОЦИАЛЬНАЯ ПОЛИТИКА	909	10				6 400,00	6 400,00	6 400,00
Другие вопросы в области социальной политики	909	10	06			6 400,00	6 400,00	6 400,00
Муниципальная программа города Усолье-Сибирское "Доступная среда" на 2016-2020 годы	909	10	06	21.0.00.00000		6 400,00	6 400,00	6 400,00
Подпрограмма 1 «Адаптация приоритетных объектов и услуг в приоритетных сферах жизнедеятельности инвалидов и других маломобильных групп населения к потребностям инвалидов и других маломобильных групп населения» на 2016-2020 годы	909	10	06	21.1.00.00000		6 400,00	6 400,00	6 400,00
1.2.1. "Заключение договора о предоставлении услуг связи с оператором сотовой связи для организации системы вызовов скорой помощи, аварийных служб, полиции, пожарной и других служб посредством СМС-сообщений для людей с ограниченными возможностями слуха и речи"	909	10	06	21.1.02.00001		6 400,00	6 400,00	6 400,00
Закупка товаров, работ и услуг для обеспечения государственных (муниципальных) нужд	909	10	06	21.1.02.00001	200	6 400,00	6 400,00	6 400,00
Отдел спорта и молодежной политики управления по социально-культурным вопросам администрации города Усолье-Сибирское	910					26 689 653,03	20 291 828,47	20 291 828,47
ФИЗИЧЕСКАЯ КУЛЬТУРА И СПОРТ	910	11				26 689 653,03	20 291 828,47	20 291 828,47
Физическая культура	910	11	01			26 524 653,03	20 126 828,47	20 126 828,47
Муниципальная программа "Развитие физической культуры и спорта в городе Усолье-Сибирское" на 2015-2020 годы	910	11	01	11.0.00.00000		26 524 653,03	20 126 828,47	20 126 828,47
Подпрограмма 1 "Развитие физической культуры и массового спорта" на 2015-2020 годы	910	11	01	11.1.00.00000		26 404 653,03	20 126 828,47	20 126 828,47
1.2.1. "Содержание спортсооружений для занятий физической культурой и спортом"	910	11	01	11.1.02.00001		26 304 653,03	20 026 828,47	20 026 828,47
Предоставление субсидий бюджетным, автономным учреждениям и иным некоммерческим организациям	910	11	01	11.1.02.00001	600	26 304 653,03	20 026 828,47	20 026 828,47
1.2.2. "Содействие в оснащении необходимым спортивным оборудованием и инвентарем для занятий физической культурой и спортом"	910	11	01	11.1.02.00002		100 000,00	100 000,00	100 000,00
Предоставление субсидий бюджетным, автономным учреждениям и иным некоммерческим организациям	910	11	01	11.1.02.00002	600	100 000,00	100 000,00	100 000,00
Подпрограмма 2 "Подготовка спортивного резерва" на 2015-2020 годы	910	11	01	11.2.00.00000		120 000,00	0,00	0,00
Основное мероприятие 2.1. "Участие сборных команд и спортсменов в областных, региональных, всероссийских и международных соревнованиях"	910	11	01	11.2.01.00000		120 000,00	0,00	0,00
Предоставление субсидий бюджетным, автономным учреждениям и иным некоммерческим организациям	910	11	01	11.2.01.00000	600	120 000,00	0,00	0,00
Другие вопросы в области физической культуры и спорта	910	11	05			165 000,00	165 000,00	165 000,00
Муниципальная программа "Развитие физической культуры и спорта в городе Усолье-Сибирское" на 2015-2020 годы	910	11	05	11.0.00.00000		165 000,00	165 000,00	165 000,00
Подпрограмма 2 "Подготовка спортивного резерва" на 2015-2020 годы	910	11	05	11.2.00.00000		165 000,00	165 000,00	165 000,00
Основное мероприятие 2.1. "Участие сборных команд и спортсменов в областных, региональных, всероссийских и международных соревнованиях"	910	11	05	11.2.01.00000		165 000,00	165 000,00	165 000,00
Предоставление субсидий бюджетным, автономным учреждениям и иным некоммерческим организациям	910	11	05	11.2.01.00000	600	165 000,00	165 000,00	165 000,00

Приложение № 7 к решению Думы города Усолье-Сибирское от 31.05.2018 г. № 56/7

Перечень публичных нормативных обязательств бюджета города Усолье-Сибирское на 2018 год и плановый период 2019-2020 годов

				рублей
№	Наименование публично-нормативных обязательств	2018 год	2019 год	2020 год
1	2	3	4	5
1.	За счет средств бюджета города, всего	2 124 141,76	2 099 684,80	2 099 684,80
	в том числе:			
1.1.	Выплаты Почетным гражданам города	1 324 000,00	1 324 000,00	1 324 000,00
1.2.	Предоставление молодым семьям социальных выплат на приобретение (строительство) жилья	800 141,76	775 684,80	775 684,80
2.	За счет средств областного и федерального бюджетов, всего:	43 121 262,24	42 102 900,00	42 102 900,00
	в том числе:			
2.1.	Предоставление гражданам субсидий на оплату жилого помещения и коммунальных услуг	42 102 900,00	42 102 900,00	42 102 900,00
2.2.	Предоставление молодым семьям социальных выплат на приобретение (строительство) жилья	1 018 362,24	0,00	0,00
	ИТОГО:	45 245 404,00	44 202 584,80	44 202 584,80

Приложение № 8 к решению Думы города Усолье-Сибирское от 31.05.2018 г. № 56/7

Программа муниципальных внутренних заимствований города Усолье-Сибирское на 2018 год и плановый период 2019-2020 годов

			рублей
Виды долговых обязательств (привлечение/погашение)	Сумма		
	2018 год	плановый период	
		2019 год	2020 год
Объем заимствований, всего	27 806 278,59	23 742 772,12	23 124 681,40
Получение кредитов от кредитных организаций бюджетами городских округов в валюте Российской Федерации	46 509 359,18	80 535 572,12	66 086 238,06
Погашение бюджетами городских округов кредитов от кредитных организаций в валюте Российской Федерации	30 000 000,00	20 000 000,00	20 000 000,00
Получение кредитов от других бюджетов бюджетной системы Российской Федерации бюджетами городских округов в валюте Российской Федерации	31 000 000,00	0,00	0,00
Погашение бюджетами городских округов бюджетных кредитов, полученных от других бюджетов бюджетной системы Российской Федерации в валюте Российской Федерации	19 703 080,59	36 792 800,00	22 961 556,66

Приложение №9 к решению Думы города Усолье-Сибирское от 31.05.2018 г. № 56/7

ИСТОЧНИКИ финансирования дефицита бюджета города Усолье-Сибирское на 2018 год и плановый период 2019-2020 годов

			рублей
Наименование кода группы, подгруппы, статьи, вида источника внутреннего финансирования дефицита бюджета, кода классификации операций сектора государственного управления, относящихся к источникам финансирования дефицитов бюджетов Российской Федерации	Сумма		
	2018 год	плановый период	
		2019 год	2020 год
Источники внутреннего финансирования дефицита бюджета	52 152 658,73	23 742 772,12	23 124 681,40
Кредиты кредитных организаций в валюте Российской Федерации	16 509 359,18	60 535 572,12	46 086 238,06
Получение кредитов от кредитных организаций в валюте Российской Федерации	46 509 359,18	80 535 572,12	66 086 238,06
Получение кредитов от кредитных организаций бюджетами городских округов в валюте Российской Федерации	46 509 359,18	80 535 572,12	66 086 238,06
Погашение кредитов, предоставленных кредитными организациями в валюте Российской Федерации	-30 000 000,00	-20 000 000,00	-20 000 000,00
Погашение бюджетами городских округов кредитов от кредитных организаций в валюте Российской Федерации	-30 000 000,00	-20 000 000,00	-20 000 000,00
Бюджетные кредиты от других бюджетов бюджетной системы Российской Федерации	11 296 919,41	-36 792 800,00	-22 961 556,66
Получение бюджетных кредитов от других бюджетов бюджетной системы Российской Федерации в валюте Российской Федерации	31 000 000,00	0,00	0,00
Получение кредитов от других бюджетов бюджетной системы Российской Федерации бюджетами городских округов в валюте Российской Федерации	31 000 000,00	0,00	0,00
Погашение бюджетных кредитов, полученных от других бюджетов бюджетной системы Российской Федерации в валюте Российской Федерации	-19 703 080,59	-36 792 800,00	-22 961 556,66
Погашение бюджетами городских округов кредитов от других бюджетов бюджетной системы Российской Федерации в валюте Российской Федерации	-19 703 080,59	-36 792 800,00	-22 961 556,66
Изменение остатков средств на счетах по учету средств бюджетов	24 346 380,14	0,00	0,00
Увеличение остатков средств бюджетов	-1 811 870 270,56	-1 435 118 390,00	-1 406 948 746,66
Увеличение прочих остатков средств бюджетов	-1 811 870 270,56	-1 435 118 390,00	-1 406 948 746,66
Увеличение прочих остатков денежных средств бюджетов	-1 811 870 270,56	-1 435 118 390,00	-1 406 948 746,66
Увеличение прочих остатков денежных средств бюджетов городских округов	-1 811 870 270,56	-1 435 118 390,00	-1 406 948 746,66
Уменьшение остатков средств бюджета	1 836 216 650,70	1 435 118 390,00	1 406 948 746,66
Уменьшение прочих остатков средств бюджета	1 836 216 650,70	1 435 118 390,00	1 406 948 746,66
Уменьшение прочих остатков денежных средств бюджета	1 836 216 650,70	1 435 118 390,00	1 406 948 746,66
Уменьшение прочих остатков денежных средств бюджетов городских округов	1 836 216 650,70	1 435 118 390,00	1 406 948 746,66

Российская Федерация
Иркутская область
Администрация города Усолье-Сибирское
ПОСТАНОВЛЕНИЕ

от 17.05.2018 № 956

О внесении изменений в постановление администрации города от 24.02.2016 г. № 307 «Об утверждении состава санитарно-противоэпидемической комиссии города Усолье-Сибирское» с изменениями от 21.11.2017 г. № 2542

В связи с кадровыми изменениями, в соответствии со ст. ст. 28, 55 Устава города Усолье-Сибирское, администрация города Усолье-Сибирское,

ПОСТАНОВЛЯЕТ:

1. Внести в состав санитарно-противоэпидемической комиссии города Усолье-Сибирское, утвержденный постановлением администрации города от 24.02.2016 г. № 307 с изменениями от 21.11.2017 г. № 2542, изложив его в новой редакции:

Панькова Людмила Николаевна	-	первый заместитель мэра города - начальник управления по социально-культурным вопросам администрации города, председатель комиссии;
Пешков Алексей Валерьевич	-	начальник Территориального отдела Управления федеральной службы по надзору в сфере защиты прав потребителей и благополучия человека по Иркутской области в г. Усолье-Сибирское и Усольском районе, заместитель председателя комиссии (по согласованию);
Другова Анастасия Владимировна	-	ведущий специалист-эксперт Территориального отдела Управления федеральной службы по надзору в сфере защиты прав потребителей и благополучия человека по Иркутской области в г. Усолье-Сибирское и Усольском районе, секретарь комиссии (по согласованию);
Члены комиссии:		
Бортников Иван Викторович	-	прокурор города Усолье-Сибирское (по согласованию);
Воронина Елена Владимировна	-	директор областного государственного казенного учреждения «Управление социальной защиты населения по городу Усолье-Сибирское» (по согласованию);
Голубева Светлана Валентиновна	-	начальник отдела спорта и молодежной политики управления по социально-культурным вопросам администрации города;
Ожогина Юлия Викторовна	-	начальник отдела культуры управления по социально-культурным вопросам администрации города;
Дедюро Александр Сергеевич	-	заместитель начальника полиции по охране общественного порядка МО МВД России «Усольский» (по согласованию);
Дорофеева Яна Владимировна	-	начальник отдела потребительского рынка и предпринимательства комитета экономического развития администрации города;
Коняхина Ирина Григорьевна	-	заведующая отделением № 9 ОГБУЗ «Иркутская областная клиническая инфекционная больница» (по согласованию);
Косницкая Татьяна Александровна	-	директор Усольского филиала государственного учреждения Территориальный фонд обязательного медицинского страхования граждан Иркутской области (по согласованию);
Лазарев Виталий Геннадьевич	-	начальник МКУ «Служба г. Усолье-Сибирское по вопросам ГОЧС и ПБ» (по согласованию);
Мельникова Наталья Сергеевна	-	главный врач ОГБУЗ «Усольская городская больница» (по согласованию);
Пугачева Светлана Николаевна	-	начальник отдела образования управления по социально-культурным вопросам администрации города;
Тютрин Дмитрий Геннадьевич	-	заместитель мэра города - председатель комитета по городскому хозяйству администрации города;
Украинец Виктория Леонидовна	-	начальник ОГБУ «Усольская станция по борьбе с болезнями животных» (по согласованию);
Чернопрудова Людмила Александровна	-	главный врач филиала ФБУЗ «Центр гигиены и эпидемиологии в Иркутской области» в г.Усолье-Сибирское и Усольском районе (по согласованию).

2. Опубликовать настоящее постановление в газете «Официальное Усолье» и разместить на официальном сайте администрации города Усолье-Сибирское.

Мэр города М.В. Торопкин

Российская Федерация
Иркутская область
Администрация города Усолье-Сибирское
ПОСТАНОВЛЕНИЕ

от 24.05.2018 № 1033

О внесении изменений в постановление администрации города Усолье-Сибирское от 07.02.2018 года № 286 «Об утверждении Положения и состава комиссии по соблюдению требований к служебному поведению муниципальных служащих администрации города Усолье-Сибирское и урегулированию конфликта интересов»

В связи с кадровыми изменениями, руководствуясь статьями 28, 55 Устава муниципального образования «город Усолье-Сибирское», администрация города Усолье-Сибирское

ПОСТАНОВЛЯЕТ:

1. Внести изменения в состав комиссии по соблюдению требований к служебному поведению муниципальных служащих администрации города Усолье-Сибирское и урегулированию конфликта интересов, утвержденный постановлением администрации города Усолье-Сибирское от 07.02.2018 года № 286:

1.1. Слова «Тютрин Дмитрий Геннадьевич – заместитель мэра города – председатель комитета по городскому хозяйству администрации города Усолье-Сибирское» заменить на слова «Корнилов Андрей Михайлович – заместитель мэра города – председатель комитета по городскому хозяйству администрации города Усолье-Сибирское».

2. Опубликовать настоящее постановление в газете «Официальное Усолье» и разместить на официальном сайте администрации города Усолье-Сибирское в сети «Интернет».

3. Контроль за исполнением настоящего постановления оставляю за собой.

Мэр города М.В. Торопкин

Российская Федерация
Иркутская область
Администрация города Усолье-Сибирское
ПОСТАНОВЛЕНИЕ

от 24.05.2018 № 1034

О внесении изменений в постановление администрации города Усолье-Сибирское от 30.01.2018 года № 226

Руководствуясь экспертным заключением аппарата Губернатора Иркутской области и Правительства Иркутской области от 09.04.2018 года № 1500, статьями 28, 55 Устава муниципального образования «город Усолье-Сибирское», администрация города Усолье-Сибирское

ПОСТАНОВЛЯЕТ:

1. Внести в постановление администрации города Усолье-Сибирское от 30.01.2018 года № 226 «Об утверждении порядка уведомления муниципальными служащими администрации города Усолье-Сибирское работодателя (представителя нанимателя) о намерении выполнять иную оплачиваемую работу» с изменениями от 07.02.2018 года № 287, изменения следующего содержания:

1.1. Пункт 4 Порядка изложить в новой редакции:

«4. Уведомление муниципальных служащих администрации города Усолье-Сибирское подлежит регистрации главным специалистом юридического отдела администрации города Усолье-Сибирское (далее – уполномоченное лицо) в день поступления в журнале регистрации уведомлений по форме согласно приложению № 3 к настоящему Порядку.

На уведомлении указывается дата и номер регистрации уведомления, фамилия, инициалы и должность муниципального служащего, зарегистрировавшего уведомление.

Уполномоченное лицо в течение трех рабочих дней со дня регистрации уведомления направляет его представителю нанимателя (работодателю) для рассмотрения.

Представитель нанимателя (работодатель) рассматривает уведомление в течение 10 рабочих дней. По результатам рассмотрения представитель нанимателя (работодатель) принимает одно из следующих решений:

а) в случае отсутствия возможности конфликта интересов при выполнении муниципальным служащим иной оплачиваемой работы ставит на уведомлении отметку об ознакомлении и возвращает его в юридический отдел администрации города Усолье-Сибирское для сведения.

б) в случае усмотрения представителем нанимателя (работодателем) возможности возникновения конфликта интересов при выполнении муниципальным служащим иной оплачиваемой работы уведомление подлежит направлению для рассмотрения в комиссию по соблюдению требований к служебному поведению муниципальных служащих администрации города Усолье-Сибирское и урегулированию конфликта интересов (далее - комиссия).

Решение комиссии о соблюдении муниципальным служащим требований к служебному поведению и (или) требования об урегулировании конфликта интересов направляется представителю нанимателя (работодателю) для ознакомления. Подлинник решения комиссии с отметкой представителя нанимателя (работодателя) об ознакомлении возвращается в юридический отдел администрации города Усолье-Сибирское для сведения с последующим его направлением в отдел кадровой работы и наград аппарата администрации города Усолье-Сибирское для приобщения к личному делу муниципального служащего.»

1.2. Дополнить порядок пунктами 7 и 8 следующего содержания:

«7. При выполнении иной оплачиваемой работы муниципальный служащий обязан соблюдать установленные Федеральным законом от 02.03.2007 года № 25-ФЗ «О муниципальной службе в Российской Федерации» ограничения, запреты и требования к служебному поведению муниципального служащего, а также информировать представителя нанимателя (работодателя) о возникшем конфликте интересов или о возможности его возникновения.

8. В случае несоблюдения муниципальными служащими при выполнении иной оплачиваемой работы установленных Федеральным законом от 02.03.2007 года № 25-ФЗ «О муниципальной службе в Российской Федерации» ограничений, запретов и требований к служебному поведению муниципальный служащий несет ответственность в соответствии с федеральным законодательством Российской Федерации.»

2. Настоящее постановление вступает в силу со дня его официального опубликования в газете «Официальное Усолье».

3. Опубликовать настоящее постановление в газете «Официальное Усолье» и разместить на официальном сайте администрации города Усолье-Сибирское в сети «Интернет».

4. Контроль за исполнением настоящего постановления оставляю за собой.

Мэр города М.В. Торопкин

Российская Федерация
Иркутская область
Администрация города Усолье-Сибирское
ПОСТАНОВЛЕНИЕ

от 24.05.2018 № 1035

О внесении изменений в постановление администрации города Усолье-Сибирское от 20.02.2018 года № 391

Руководствуясь экспертным заключением аппарата Губернатора Иркутской области и Правительства Иркутской области от 09.04.2018 года № 1448, статьями 28, 55 Устава муниципального образования «город Усолье-Сибирское», администрация города Усолье-Сибирское

ПОСТАНОВЛЯЕТ:

1. Внести в постановление администрации города Усолье-Сибирское от 20.02.2018 года № 391 «Об утверждении Положения о сообщении муниципальными служащими администрации города Усолье-Сибирское о получении подарка в связи с протокольными мероприятиями, служебными командировками и другими официальными мероприятиями, участие в которых связано с исполнением ими служебных (должностных) обязанностей, о сдаче и оценке подарка, реализации (выкупа) и зачисления средств, вырученных от его реализации» изменения следующего содержания:

1.1. В тексте указанного постановления и Положения слова «служебные (должностные) обязанности» заменить словами «должностные обязанности».

1.2. Считать нумерацию Приложений № 2 - № 6 в Положении соответственно Приложениями № 1 - № 5.

1.3. В пункте 6 Положения после слов «специалистами юридического отдела администрации города» добавить слова «в день их предоставления».

1.4. Пункт 7 Положения в редакции «7. Подарок, стоимость которого подтверждается документами и превышает 3 тыс. рублей либо стоимость которого получившим его служащему, работнику неизвестна, сдается ответственному лицу уполномоченного структурного подразделения (уполномоченных органа или организации), которое принимает его на хранение по акту приема-передачи не позднее 5 рабочих дней со дня регистрации уведомления в соответствующем журнале регистрации.» исключить.

1.6. В пункте 10 Положения после слов «в реестр муниципального имущества» добавить слова «муниципального образования «город Усолье-Сибирское»».

1.7. В пункте 11 Положения слова «на имя представителя нанимателя (работодателя)» заменить словами «на имя мэра города Усолье-Сибирское».

1.8. В заголовке формы уведомления о получении подарка (Приложение № 1 к Положению) слова «наименование кадровой службы администрации города Усолье-Сибирское» заменить словами «мэру города Усолье-Сибирское».

2. Настоящее постановление вступает в силу со дня его официального опубликования в газете «Официальное Усолье».

3. Опубликовать настоящее постановление в газете «Официальное Усолье» и разместить на официальном сайте администрации города Усолье-Сибирское в сети «Интернет».

4. Контроль за исполнением настоящего постановления оставляю за собой.

Мэр города М.В. Торопкин

Российская Федерация
Иркутская область
Администрация города Усолье-Сибирское
ПОСТАНОВЛЕНИЕ

от 24.05.2018 № 1039

О внесении изменений в постановление администрации города Усолье-Сибирское от 29.01.2018 года № 204, с внесенными изменениями

Руководствуясь экспертным заключением аппарата Губернатора Иркутской области и Правительства Иркутской области от 09.04.2018 года № 1502, статьями 28, 55 Устава муниципального образования «город Усолье-Сибирское», администрация города Усолье-Сибирское

ПОСТАНОВЛЯЕТ:

1. Внести в постановление администрации города Усолье-Сибирское от 29.01.2018 года № 204 «Об утверждении Положения о порядке сообщения муниципальными служащими администрации города Усолье-Си-

бирское о возникновении личной заинтересованности при исполнении должностных обязанностей, которая приводит или сможет привести к конфликту интересов», с внесенными изменениями от 13.02.2018 года № 317, от 15.02.2018 года № 337, изменения следующего содержания:

1.1. В форме уведомления о возникновении личной заинтересованности и в форме расписки в получении уведомления (приложение № 1 к Положению) после слов «(Ф.И.О., должность муниципального служащего)» дополнить словами «(при наличии)».

2. Настоящее постановление вступает в силу со дня его официального опубликования в газете «Официальное Усолье».

3. Опубликовать настоящее постановление в газете «Официальное Усолье» и разместить на официальном сайте администрации города Усолье-Сибирское в сети «Интернет».

4. Контроль за исполнением настоящего постановления оставляю за собой.

Мэр города М.В. Торопкин

Российская Федерация
Иркутская область
Администрация города Усолье-Сибирское
ПОСТАНОВЛЕНИЕ

от 24.05.2018 № 1040

О внесении изменений в состав комиссии по жилищным вопросам при администрации города Усолье-Сибирское, утверждённый постановлением администрации города Усолье-Сибирское от 03.04.2018 №722

В связи с обращением от 14.05.2018 №79/07 депутата городской Думы Кучарова В.Б., в соответствии с Федеральным законом Российской Федерации от 06.10.2003 № 131-ФЗ "Об общих принципах организации местного самоуправления в Российской Федерации", Жилищным кодексом Российской Федерации, руководствуясь ст. ст. 28, 55 Устава города Усолье-Сибирское, администрация города Усолье-Сибирское

ПОСТАНОВЛЯЕТ:

1. Внести изменения в состав комиссии по жилищным вопросам при администрации города Усолье-Сибирское, утверждённый постановлением администрации города Усолье-Сибирское от 03.04.2018 №722 «О комиссии по жилищным вопросам при администрации города Усолье-Сибирское», включив в состав членов комиссии депутата Думы города Усолье-Сибирское Кучарова Вадима Бахтияровича.

2. Опубликовать настоящее постановление в газете "Официальное Усолье" и разместить на официальном сайте администрации города Усолье-Сибирское.

3. Настоящее постановление вступает в силу со дня официального опубликования в газете "Официальное Усолье".

4. Контроль за исполнением данного постановления возложить на комитет по управлению муниципальным имуществом администрации города Усолье-Сибирское (Шаипова Л.Р.).

Мэр города М.В. Торопкин

Российская Федерация
Иркутская область
Администрация города Усолье-Сибирское
ПОСТАНОВЛЕНИЕ

от 25.05.2018 № 1043

Об утверждении Положения и состава комиссии по соблюдению требований к служебному поведению руководителей муниципальных учреждений муниципального образования «город Усолье-Сибирское» и урегулированию конфликта интересов

В соответствии с частью 4 статьи 275 Трудового кодекса Российской Федерации, статьями 9, 10 Федерального закона от 25.12.2008 года № 273-ФЗ «О противодействии коррупции», пунктом 8 Указа Президента РФ от 01.07.2010 года № 821 «О комиссиях по соблюдению требований к служебному поведению федеральных государственных служащих и урегулированию конфликта интересов», руководствуясь статьями 28, 55 Устава муниципального образования «город Усолье-Сибирское», администрация города Усолье-Сибирское

ПОСТАНОВЛЯЕТ:

1. Утвердить Положение о комиссии по соблюдению требований к служебному поведению руководителей муниципальных учреждений муниципального образования «город Усолье-Сибирское» и урегулированию конфликта интересов (приложение № 1).

2. Утвердить состав комиссии по соблюдению требований к служебному поведению руководителей муниципальных учреждений муниципального образования «город Усолье-Сибирское» и урегулированию конфликта интересов (приложение № 2).

3. Настоящее постановление опубликовать в газете «Официальное Усолье» и разместить на официальном сайте администрации города Усолье-Сибирское в сети «Интернет».

4. Настоящее постановление вступает в силу со дня его официального опубликования в газете «Официальное Усолье».

5. Контроль за исполнением настоящего постановления оставляю за собой.

Мэр города М.В. Торопкин

Приложение № 1 к постановлению администрации
города Усолье-Сибирское от 25.05.25018 № 1043

Положение о комиссии по соблюдению требований к служебному поведению руководителей муниципальных учреждений муниципального образования «город Усолье-Сибирское» и урегулированию конфликта интересов

1. Настоящим Положением определяется порядок формирования и деятельности комиссии по соблюдению требований к служебному поведению руководителей муниципальных учреждений муниципального образования «город Усолье-Сибирское» и урегулированию конфликта интересов (далее - комиссия) в соответствии со статьей 275 Трудового кодекса Российской Федерации, Указом Президента РФ от 01.07.2010 года № 821 «О комиссиях по соблюдению требований к служебному поведению федеральных государственных служащих и урегулированию конфликта интересов», Федеральным законом от 25.12.2008 года № 273-ФЗ «О противодействии коррупции».

2. Комиссия в своей деятельности руководствуется Конституцией Российской Федерации, федеральными конституционными законами, федеральными законами, актами Президента Российской Федерации и Правительства Российской Федерации, настоящим Положением, а также нормативными правовыми актами администрации города Усолье-Сибирское.

3. Основной задачей комиссии является содействие администрации города Усолье-Сибирское (далее – администрация города):

а) в обеспечении соблюдения руководителями муниципальных учреждений муниципального образования «город Усолье-Сибирское» (далее – руководители учреждений) требований о предотвращении или урегулировании конфликта интересов, а также в обеспечении исполнения ими обязанностей, установленных Федеральным законом от 25.12.2008 года № 273-ФЗ «О противодействии коррупции», другими федеральными законами (далее - требования к служебному поведению и (или) требования об урегулировании конфликта интересов);

б) в осуществлении в администрации города Усолье-Сибирское мер по предупреждению коррупции.

4. Комиссия рассматривает вопросы, связанные с соблюдением требований к служебному поведению и (или) требований об урегулировании конфликта интересов, в отношении руководителей муниципальных учреждений муниципального образования «город Усолье-Сибирское».

5. Положение о комиссии и состав комиссии утверждаются постановлением администрации города Усолье-Сибирское.

6. В состав комиссии входят:

а) заместитель (заместители) мэра города Усолье-Сибирское по курируемым направлениям деятельности, начальник юридического отдела администрации города Усолье-Сибирское, должностное лицо, ответственное за работу по профилактике коррупционных и иных правонарушений (секретарь комиссии), начальник отдела кадровой работы и наград аппарата администрации города Усолье-Сибирское, начальник отдела образования управления по социально-культурным вопросам администрации города Усолье-Сибирское, начальник отдела культуры управления по социально-культурным вопросам администрации города Усолье-Сибирское, начальник отдела спорта и молодёжной политики управления по социально-культурным вопросам администрации города Усолье-Сибирское (далее – администрация города), осуществляющих функции и полномочия Учредителей для соответствующих учреждений города,

б) представитель (представители) научных организаций и образовательных учреждений среднего, высшего и дополнительного профессионального образования, деятельность которых связана с государственной службой.

Все члены комиссии при принятии решений обладают равными правами. В отсутствие председателя комиссии его обязанности исполняет заместитель председателя комиссии.

В случае временного отсутствия члена комиссии по соблюдению требований к служебному поведению муниципальных служащих администрации города Усолье-Сибирское и урегулированию конфликта интересов по причине болезни, командировки, отпуска, считать членом комиссии работника, замещающего его во время отсутствия.

7. Лица, указанные в подпункте «б» пункта 6 настоящего Положения, включаются в состав комиссии по согласованию с организациями, представителями которых они являются, на основании запроса мэра города. Согласование осуществляется в 10-дневный срок со дня получения запроса.

8. Число членов комиссии, не замещающих должности муниципальной службы в администрации города, должно составлять не менее одной четверти от общего числа членов комиссии.

9. Состав комиссии формируется таким образом, чтобы исключить возможность возникновения конфликта интересов, который мог бы повлиять на принимаемые комиссией решения.

10. Заседание комиссии считается правомочным, если на нем присутствуют не менее двух третей от общего числа членов комиссии.

11. При возникновении прямой или косвенной личной заинтересованности члена комиссии, которая может привести к конфликту интересов при рассмотрении вопроса, включенного в повестку дня заседания комиссии, он обязан до начала заседания заявить об этом. В таком случае соответствующий член комиссии не принимает участия в рассмотрении указанного вопроса.

12. Основаниями для проведения заседания комиссии являются:

а) представление мэром города Усолье-Сибирское в соответствии с Правилами проверки достоверности и полноты сведений о доходах, об имуществе и обязательствах имущественного характера, представляемых гражданами, претендующими на замещение должностей руководителей муниципальных учреждений муниципального образования «город Усолье-Сибирское», и лицами, замещающими эти должности свидетельствующих:

о представлении руководителем муниципального учреждения муниципального образования «город Усолье-Сибирское» недостоверных или неполных сведений;

о несоблюдении руководителем муниципального учреждения муниципального образования «город Усолье-Сибирское» требований к служебному поведению и (или) требований об урегулировании конфликта интересов;

б) поступившее в юридический отдел администрации города Усолье-Сибирское, в отдел образования управления по социально-культурным вопросам администрации города Усолье-Сибирское, в отдел культуры управления по социально-культурным вопросам администрации города Усолье-Сибирское и в отдел спорта и молодёжной политики управления по социально-культурным вопросам администрации города Усолье-Сибирское, осуществляющих функции и полномочия Учредителей для соответствующих учреждений (далее - уполномоченное структурное подразделение):

заявление руководителя муниципального учреждения муниципального образования «город Усолье-Сибирское» о невозможности по объективным причинам представить сведения о доходах, об имуществе и обязательствах имущественного характера своих супруги (супруга) и несовершеннолетних детей;

уведомление руководителя муниципального учреждения муниципального образования «город Усолье-Сибирское» (далее – руководитель муниципального учреждения города) о возникновении личной заинтересованности при исполнении должностных обязанностей, которая приводит или может привести к конфликту интересов;

в) представление мэра города Усолье-Сибирское или любого члена комиссии, касающееся обеспечения соблюдения руководителем муниципального учреждения города требований к служебному поведению и (или) требований об урегулировании конфликта интересов либо осуществления в администрации города Усолье-Сибирское мер по предупреждению коррупции;

г) представление мэра города Усолье-Сибирское материалов проверки, свидетельствующих о представлении руководителем муниципального учреждения города недостоверных или неполных сведений, предусмотренных частью 1 статьи 3 Федерального закона от 03 декабря 2012 года № 230-ФЗ «О контроле за соответствием расходов лиц, замещающих государственные должности, и иных лиц их доходам».

13. Комиссия не рассматривает сообщения о преступлениях и административных правонарушениях, а также анонимные обращения, не проводит проверки по фактам нарушения служебной дисциплины.

14. Уведомление, указанное в абзаце втором подпункта «б» пункта 12 настоящего Положения, рассматривается уполномоченным структурным подразделением, которое осуществляет подготовку мотивированного заключения по результатам рассмотрения уведомления.

15. При подготовке мотивированного заключения по результатам рассмотрения уведомлений, указанных в абзаце втором подпункта «б» пункта 12 Положения, должностные лица уполномоченного структурного подразделения имеют право проводить собеседование с руководителем муниципального учреждения города, представившим уведомление, получать от него письменные пояснения, а мэр города Усолье-Сибирское, специально на то уполномоченный, может направлять в установленном порядке запросы в государственные органы, органы местного самоуправления и заинтересованные организации. Уведомление, а также заключение и другие материалы в течение семи рабочих дней со дня поступления уведомления предоставляются председателю комиссии. В случае направления запросов уведомление, а также заключение и другие материалы предоставляются председателю комиссии в течение 45 дней со дня поступления уведомления. Указанный срок может быть продлен, но не более чем на 30 дней.

16. Председатель комиссии при поступлении к нему информации, содержащей основания для проведения заседания комиссии:

а) в 10-дневный срок назначает дату заседания комиссии. При этом дата заседания комиссии не может быть назначена позднее 20 дней со дня поступления указанной информации, за исключением случаев, предусмотренных пунктом 17 настоящего Положения;

б) организует ознакомление руководителя муниципального учреждения города, в отношении которого комиссией рассматривается вопрос о соблюдении требований к служебному поведению и (или) требований об урегулировании конфликта интересов, его представителя, членов комиссии и других лиц, участвующих в заседании комиссии, с поступившей информацией и с результатами ее проверки;

в) рассматривает ходатайства о рассмотрении (об отказе в рассмотрении) в ходе заседания комиссии дополнительных материалов.

17. Заседание комиссии по рассмотрению заявлений, указанных в абзаце первом подпункта «б» пункта 12 настоящего Положения, как правило, проводится не позднее одного месяца со дня истечения срока, установленного для представления сведений о доходах, об имуществе и обязательствах имущественного характера.

18. Заседание комиссии проводится, как правило, в присутствии руководителя муниципального учреждения города, в отношении которого рассматривается вопрос о соблюдении требований к служебному поведению и (или) требований об урегулировании конфликта интересов. О намерении лично присутствовать на заседании комиссии руководитель муниципального учреждения указывает в заявлении или уведомлении, представляемых в соответствии с подпунктом «б» пункта 12 настоящего Положения.

19. Заседания комиссии могут проводиться в отсутствие руководителя муниципального учреждения города в случае:

а) если в заявлении или уведомлении, предусмотренных подпунктом «б» пункта 12 настоящего Положения, не содержится указания о намерении руководителя муниципального учреждения города лично присутствовать на заседании комиссии;

б) если руководитель муниципального учреждения города, намеревающийся лично присутствовать на заседании комиссии и надлежащим образом извещенные о времени и месте его проведения, не явился на заседание комиссии.

20. На заседании комиссии заслушиваются пояснения руководителя муниципального учреждения города и иных лиц, рассматриваются материалы по существу вынесенных на данное заседание вопросов, также дополнительные материалы.

21. Члены комиссии и лица, участвовавшие в ее заседании, не вправе разглашать сведения, ставшие им известными в ходе работы комиссии.

22. По итогам рассмотрения вопроса, указанного в абзаце первом подпункта «а» пункта 12 настоящего Положения, комиссия принимает одно из следующих решений:

а) установить, что сведения, представленные руководителем муниципального учреждения, являются достоверными и полными;

б) установить, что сведения, представленные руководителем муниципального учреждения города, являются недостоверными и (или) неполными. В этом случае комиссия рекомендует мэру города Усолье-Сибирское применить к руководителю муниципального учреждения города конкретную меру ответственности.

23. По итогам рассмотрения вопроса, указанного в абзаце третьем подпункта «а» пункта 12 настоящего Положения, комиссия принимает одно из следующих решений:

а) установить, что руководитель муниципального учреждения соблюдал требования к служебному поведению и (или) требования об урегулировании конфликта интересов;

б) установить, что руководитель муниципального учреждения не соблюдал требования к служебному поведению и (или) требования об урегулировании конфликта интересов. В этом случае, комиссия рекомендует мэру города Усолье-Сибирское указать руководителю муниципального учреждения города на недопустимость нарушения требований к служебному поведению и (или) требований об урегулировании конфликта интересов либо применить к руководителю муниципального учреждения города конкретную меру ответственности.

24. По итогам рассмотрения вопроса, указанного в абзаце первом подпункта «б» пункта 12 настоящего Положения, комиссия принимает одно из следующих решений:

а) признать, что причина непредставления руководителем муниципального учреждения города сведений о доходах, об имуществе и обязательствах имущественного характера своих супруги (супруга) и несовершеннолетних детей является объективной и уважительной;

б) признать, что причина непредставления руководителем муниципального учреждения города сведений о доходах, об имуществе и обязательствах имущественного характера своих супруги (супруга) и несовершеннолетних детей не является уважительной. В этом случае комиссия рекомендует руководителю муниципального учреждения города принять меры по представлению указанных сведений;

в) признать, что причина непредставления руководителем муниципального учреждения города сведений о доходах, об имуществе и обязательствах имущественного характера своих супруги (супруга) и несовершеннолетних детей необъективна и является способом уклонения от предоставления указанных сведений. В этом случае комиссия рекомендует мэру города Усолье-Сибирское применить к руководителю муниципального учреждения города конкретную меру ответственности.

25. По итогам рассмотрения вопроса, указанного в подпункте «г» пункта 12 настоящего Положения, комиссия принимает одно из следующих решений:

а) признать, что сведения, представленные руководителем муниципального учреждения города в соответствии с частью 1 статьи 3 Федерального закона «О контроле за соответствием расходов лиц, замещающих государственные должности, и иных лиц их доходам», являются достоверными и полными;

б) признать, что сведения, представленные руководителем муниципального учреждения города в соответствии с частью 1 статьи 3 Федерального закона «О контроле за соответствием расходов лиц, замещающих государственные должности, и иных лиц их доходам», являются недостоверными и (или) неполными. В этом случае комиссия рекомендует мэру города Усолье-Сибирское применить к руководителю муниципального учреждения города конкретную меру ответственности и (или) направить материалы, полученные в результате осуществления контроля за расходами, в органы прокуратуры и (или) иные государственные органы в соответствии с их компетенцией.

26. По итогам рассмотрения вопроса, указанного в абзаце втором подпункта «б» пункта 12 настоящего Положения, комиссия принимает одно из следующих решений:

а) признать, что при исполнении руководителем муниципального учреждения города должностных обязанностей конфликт интересов отсутствует;

б) признать, что при исполнении руководителем муниципального учреждения города должностных обязанностей личная заинтересованность приводит или может привести к конфликту интересов. В этом случае комиссия рекомендует руководителю муниципального учреждения города и (или) мэру города Усолье-Сибирское принять меры по урегулированию конфликта интересов или по недопущению его возникновения;

в) признать, что руководитель муниципального учреждения не соблюдал требования об урегулировании конфликта интересов. В этом случае комиссия рекомендует мэру города Усолье-Сибирское применить к руководителю муниципального учреждения города конкретную меру ответственности.

27. По итогам рассмотрения вопросов, предусмотренных подпунктами «а», «б» и «г» пункта 12 настоящего Положения, и при наличии к тому оснований комиссия может принять иное решение, чем это предусмотрено пунктами 22-26 настоящего Положения. Основания и мотивы принятия такого решения должны быть отражены в протоколе заседания комиссии.

28. По итогам рассмотрения вопроса, предусмотренного подпунктом «в» пункта 12 настоящего Положения, комиссия принимает соответствующее решение.

29. Для исполнения решений комиссии могут быть подготовлены проекты нормативных правовых актов администрации города, решений или поручений мэра города, которые в установленном порядке представляются на рассмотрение мэра города Усолье-Сибирское.

30. Решения комиссии по вопросам, указанным в пункте 12 настоящего Положения, принимаются тайным голосованием (если комиссия не примет иное решение) простым большинством голосов присутствующих на заседании членов комиссии.

31. Решения комиссии оформляются протоколами, которые подписывают члены комиссии, принимавшие участие в ее заседании. Решения комиссии, за исключением решения, принимаемого по итогам рассмотрения вопроса, указанного в абзаце первом подпункта «б» пункта 12 настоящего Положения, для мэра города носят рекомендательный характер. Решение, принимаемое по итогам рассмотрения вопроса, указанного в абзаце первом подпункта «б» пункта 12 настоящего Положения, носит обязательный характер.

32. В протоколе заседания комиссии указываются:

а) дата заседания комиссии, фамилии, имена, отчества членов комиссии и других лиц, присутствующих на заседании;

б) формулировка каждого из рассматриваемых на заседании комиссии вопросов с указанием фамилии, имени, отчества, должности муниципального служащего, в отношении которого рассматривается вопрос о соблюдении требований к служебному поведению и (или) требований об урегулировании конфликта интересов;

в) предъявляемые к муниципальному служащему претензии, материалы, на которых они основываются;

г) содержание пояснений муниципального служащего и других лиц по существу предъявляемых претензий;

д) фамилии, имена, отчества выступивших на заседании лиц и краткое изложение их выступлений;

е) источник информации, содержащей основания для проведения заседания комиссии, дата поступления информации в администрацию города;

ж) результаты голосования;

з) решение и обоснование его принятия.

33. Член комиссии, несогласный с ее решением, вправе в письменной форме изложить свое мнение, которое подлежит обязательному приобщению к протоколу заседания комиссии и с которым должен быть ознакомлен руководитель муниципального учреждения города.

34. Копии протокола заседания комиссии в 7-дневный срок со дня заседания направляются мэру города Усолье-Сибирское, полностью или в виде выписок из него - руководителю муниципального учреждения города, а также по решению комиссии - иным заинтересованным лицам.

35. Мэр города Усолье-Сибирское обязан рассмотреть протокол заседания комиссии и вправе учесть в пределах своей компетенции содержащиеся в нем рекомендации при принятии решения о применении к руководителю муниципального учреждения города мер ответственности, предусмотренных нормативными правовыми актами Российской Федерации, а также по иным вопросам организации противодействия коррупции. О рассмотрении рекомендаций комиссии и принятом решении мэра города Усолье-Сибирское в письменной форме уведомляет комиссию в месячный срок со дня поступления к нему протокола заседания комиссии. Решение мэра города Усолье-Сибирское оглашается на ближайшем заседании комиссии и принимается к сведению без обсуждения.

36. В случае установления комиссией признаков дисциплинарного проступка в действиях (бездействии) руководителя муниципального учреждения города информация об этом предоставляется мэру города Усолье-Сибирское для решения вопроса о применении к руководителю муниципального учреждения города мер ответственности, предусмотренных нормативными правовыми актами Российской Федерации.

37. Копия протокола заседания комиссии или выписка из него приобщается к личному делу руководителя муниципального учреждения города, в отношении которого рассмотрен вопрос о соблюдении требований к служебному поведению и (или) требований об урегулировании конфликта интересов.

38. Выписка из решения комиссии, заверенная подписью секретаря комиссии и печатью администрации города, вручается руководителю муниципального учреждения города, в отношении которого рассматривался вопрос, под подпись или направляется заказным письмом с уведомлением по указанному им в обращении адресу не позднее одного рабочего дня, следующего за днем проведения соответствующего заседания комиссии.

39. Организационно-техническое и документационное обеспечение деятельности комиссии, а также информирование членов комиссии о вопросах, включенных в повестку дня, о дате, времени и месте проведения заседания, ознакомление членов комиссии с материалами, представляемыми для обсуждения на заседании комиссии, осуществляются уполномоченным структурным подразделением.

Мэр города М.В. Торопкин

Приложение № 2 к постановлению администрации
города Усолье-Сибирское от 25.05.2018 № 1043

Состав комиссии по соблюдению требований к служебному поведению руководителей муниципальных учреждений города Усолье-Сибирское и урегулированию конфликта интересов

Председатель комиссии:		
Панькова Людмила Николаевна	-	первый заместитель мэра города – начальник управления по социально-культурным вопросам администрации города Усолье-Сибирское, председатель комиссии;
Секретарь комиссии:		
Парилова Анжелика Михайловна		главный специалист юридического отдела администрации города Усолье-Сибирское;
Члены комиссии:		
Поцелуйко Екатерина Михайловна	-	начальник юридического отдела администрации города Усолье-Сибирское;

Никитина Маргарита Васильевна	-	начальник отдела кадровой работы и наград аппарата администрации города Усолье-Сибирское, секретарь комиссии;
Пугачева Светлана Николаевна	-	начальник отдела образования управления по социально-культурным вопросам администрации города Усолье-Сибирское;
Ожогина Юлия Викторовна	-	начальник отдела культуры управления по социально-культурным вопросам администрации города Усолье-Сибирское;
Голубева Светлана Валентиновна	-	начальник отдела спорта и молодёжной политики управления по социально-культурным вопросам администрации города Усолье-Сибирское
Журавлёва Ирина Александровна	-	кандидат философских наук, доцент, заведующая кафедрой «Государственное муниципальное управление» Института социальных наук Иркутского государственного университета (по согласованию);

Мэр города М.В. Торопкин

Российская Федерация
Иркутская область
Администрация города Усолье-Сибирское
РАСПОРЯЖЕНИЕ

от 25.05.2018 № 372

Об утверждении условий приватизации муниципального имущества

В целях реализации прогнозного плана (программы) приватизации муниципального имущества города Усолье-Сибирское на 2018 год и плановый период 2019-2020 годов, утверждённого решением Думы города Усолье-Сибирское от 26.10.2017 года № 24/7, с внесёнными изменениями, утверждёнными решениями Думы города Усолье-Сибирское от 25.01.2018 года № 4/7, от 29.03.2018 года № 36/7, от 26.04.2018 года № 41/7, руководствуясь Федеральными законами от 06.10.2003 года № 131-ФЗ «Об общих принципах организации местного самоуправления в Российской Федерации», от 21.12.2001 года № 178-ФЗ «О приватизации государственного и муниципального имущества», в соответствии с Положением «Об отдельных вопросах приватизации муниципального имущества города Усолье-Сибирское», утверждённым решением Думы города Усолье-Сибирское от 31.03.2016 года № 23/6, принимая во внимание протокол заседания комиссии по приватизации, проведению торгов на право заключения договоров, предусматривающих переход прав в отношении муниципального имущества города Усолье-Сибирское, от 18.05.2018 года № 8:

1. Отделу по формированию отчётности и исполнению договоров комитета по управлению муниципальным имуществом администрации города:

1.1. Обеспечить в установленном законом порядке продажу муниципального имущества посредством публичного предложения:

Лот № 1

Нежилое помещение, расположенное на 1 этаже 2-этажного шлакоблочного жилого дома, общая площадь 148,99 кв. м (номер на поэтажном плане 1-34), кадастровый (или условный) номер 38:31:000000:00:2 5:436:001:001978820:0001 :20001, расположенное по адресу: Иркутская область, г. Усолье-Сибирское, ул. Толбухина, д. 20.

Цена первоначального предложения – 3 040 000,00 руб. (Три миллиона сорок тысяч руб. 00 коп.).

Цена отсечения – 1 520 000,00 руб. (Один миллион пятьсот двадцать тысяч руб. 00 коп.).

Размер задатка – 608 000,00 руб. (Шестьсот восемь тысяч руб. 00 коп.).

Шаг понижения – 304 000,00 руб. (Триста четыре тысячи руб. 00 коп.).

Шаг аукциона – 152 000,00 руб. (Сто пятьдесят две тысячи руб. 00 коп.).

Форма и срок платежа – единовременный платёж в течение одного дня с момента заключения договора купли-продажи.

Техническое состояние имущества на момент проведения оценки – объект находится в удовлетворительном состоянии, требует косметического ремонта.

Существенное условие приватизации – обеспечение беспрепятственного доступа к местам общего пользования.

2. Продажу муниципального имущества посредством публичного предложения провести в июле 2018 года.

3. Обеспечить публикацию решения об условиях приватизации муниципального имущества в газете «Официальное Усолье» и размещение на официальном сайте администрации города Усолье-Сибирское в сети «Интернет».

4. Контроль за исполнением настоящего распоряжения возложить на председателя комитета по управлению муниципальным имуществом администрации города Усолье-Сибирское Шаипову Л.Р.

Мэр города М.В. Торопкин

Российская Федерация
Иркутская область
Администрация города Усолье-Сибирское
РАСПОРЯЖЕНИЕ

от 25.05.2018 № 373

Об утверждении условий приватизации муниципального имущества

В целях реализации прогнозного плана (программы) приватизации муниципального имущества города Усолье-Сибирское на 2018 год и плановый период 2019-2020 годов, утверждённого решением Думы города Усолье-Сибирское от 26.10.2017 года № 24/7, с внесёнными изменениями, утверждёнными решениями Думы города Усолье-Сибирское от 25.01.2018 года № 4/7, от 29.03.2018 года № 36/7, от 26.04.2018 года № 41/7, руководствуясь Федеральными законами от 06.10.2003 года № 131-ФЗ «Об общих принципах организации местного самоуправления в Российской Федерации», от 21.12.2001 года № 178-ФЗ «О приватизации государственного и муниципального имущества», в соответствии с Положением «Об отдельных вопросах приватизации муниципального имущества города Усолье-Сибирское», утверждённым решением Думы города Усолье-Сибирское от 31.03.2016 года № 23/6, протоколом заседания комиссии по приватизации, проведению торгов на право заключения договоров, предусматривающих переход прав в отношении муниципального имущества города Усолье-Сибирское, от 18.05.2018 года № 9:

1. Отделу по формированию отчётности и исполнению договоров комитета по управлению муниципальным имуществом администрации города:

1.1. Провести в установленном законом порядке открытый аукцион по продаже муниципального имущества:

Лот № 1

Нежилое помещение, этаж № 2, этаж № 3, номера на поэтажном плане 1-74, 75-96, общая площадь 697,4 кв. м, кадастровый (или условный) номер 38:31:000029:2049, расположенное по адресу: Иркутская область, г. Усолье-Сибирское, пр-кт Комсомольский, д. 33.

Начальная цена – 9 030 000,00 руб. (Девять миллионов тридцать тысяч руб. 00 коп.).

Размер задатка – 1 806 000,00 руб. (Один миллион восемьсот шесть тысяч руб. 00 коп.).

Шаг аукциона – 451 500,00 руб. (Четыреста пятьдесят одна тысяча пятьсот руб. 00 коп.).

Форма и срок платежа – единовременный платёж в течение одного дня с момента заключения договора купли-продажи.

Техническое состояние имущества на момент проведения оценки – объект находится в удовлетворительном состоянии, требует косметического ремонта.

Существенное условие приватизации – обеспечение беспрепятственного доступа к местам общего пользования.

Лот № 2

Нежилое одноэтажное бревенчатое здание конторы, общая площадь 144,87 кв. м, кадастровый (или условный) номер 38:31:000000:00:1685/16/В, расположенное по адресу: Иркутская область, г. Усолье-Сибирское, ул. Красноармейская, д. 16.

Совместно с объектом приватизации отчуждается земельный участок с кадастровым номером 38:31:000030:1740, площадью 300 кв. м, расположенный по адресу: Российская Федерация, Иркутская область, г. Усолье-Сибирское, ул. Красноармейская, з/у 16а, разрешенное использование – деловое управление 4.1.

Начальная цена – 176 000,00 руб. (Сто семьдесят шесть тысяч руб. 00 коп.).

Размер задатка – 35 200,00 руб. (Тридцать пять тысяч двести руб. 00 коп.).

Шаг аукциона – 8 800,00 руб. (Восемь тысяч восемьсот руб. 00 коп.).

Форма и срок платежа – единовременный платёж в течение одного дня с момента заключения договора купли-продажи.

Техническое состояние имущества на момент проведения оценки – объект находится в аварийном состоянии.

Существенное условие приватизации – обеспечение беспрепятственного доступа к местам общего пользования.

2. Осуществить продажу муниципального имущества на аукционе в июле 2018 года.

3. Обеспечить публикацию решения об условиях приватизации муниципального имущества в газете «Официальное Усолье» и размещение на официальном сайте администрации города Усолье-Сибирское в сети «Интернет».

4. Контроль за исполнением настоящего распоряжения возложить на председателя комитета по управлению муниципальным имуществом администрации города Усолье-Сибирское Шаипову Л.Р.

Мэр города М.В. Торопкин

Российская Федерация
Иркутская область
Администрация города Усолье-Сибирское
ПОСТАНОВЛЕНИЕ

от 28.05.2018 № 1050

Об утверждении порядка мониторинга и контроля исполнения муниципального задания и отчётности об исполнении муниципального задания, доведённого до муниципальных учреждений спорта, функции и полномочия учредителя которых осуществляет отдел спорта и молодёжной политики управления по социально-культурным вопросам администрации города Усолье-Сибирское

В соответствии с постановлением администрации города Усолье-Сибирское от 12.03.2018 года № 546 «Об утверждении порядка формирования муниципального задания на оказание муниципальных услуг (выполнение работ) и финансового обеспечения выполнения муниципального задания на оказание муниципальных услуг (выполнение работ) муниципальными учреждениями города Усолье-Сибирское», руководствуясь статьями 28, 55 Устава муниципального образования «город Усолье-Сибирское», администрация города Усолье-Сибирское

ПОСТАНОВЛЯЕТ:

1. Утвердить Порядок мониторинга и контроля исполнения муниципального задания и отчётности об исполнении муниципального задания, доведённого до муниципальных учреждений спорта, функции и полномочия учредителя которых осуществляет отдел спорта и молодёжной политики управления по социально-культурным вопросам администрации города Усолье-Сибирское (прилагается).

2. Действие настоящего постановления распространяется на правоотношения возникшие с 1 января 2018 года.

3. Опубликовать настоящее постановление в газете «Официальное Усолье» и разместить на официальном сайте администрации города Усолье-Сибирское.

4. Контроль за исполнением настоящего постановления возложить на начальника отдела спорта и молодёжной политики управления по социально-культурным вопросам администрации города Голубеву С.В.

Мэр города М.В. Торопкин

Утверждён постановлением администрации
города Усолье-Сибирское от 28.05.2018 года № 1050

ПОРЯДОК МОНИТОРИНГА И КОНТРОЛЯ ИСПОЛНЕНИЯ МУНИЦИПАЛЬНОГО ЗАДАНИЯ И ОТЧЁТНОСТИ ОБ ИСПОЛНЕНИИ МУНИЦИПАЛЬНОГО ЗАДАНИЯ, ДОВЕДЁННОГО ДО МУНИЦИПАЛЬНЫХ УЧРЕЖДЕНИЙ СПОРТА, ФУНКЦИИ И ПОЛНОМОЧИЯ УЧРЕДИТЕЛЯ КОТОРЫХ ОСУЩЕСТВЛЯЕТ ОТДЕЛ СПОРТА И МОЛОДЁЖНОЙ ПОЛИТИКИ УПРАВЛЕНИЯ ПО СОЦИАЛЬНО-КУЛЬТУРНЫМ ВОПРОСАМ АДМИНИСТРАЦИИ ГОРОДА УСОЛЬЕ-СИБИРСКОЕ

1. Настоящий порядок мониторинга и контроля исполнения муниципального задания и отчётности об исполнении муниципального задания, доведённого до муниципальных учреждений спорта, функции и полномочия учредителя которых осуществляет отдел спорта и молодёжной политики управления по социально-культурным вопросам администрации города Усолье-сибирское (далее - Порядок), разработан в соответствии с постановлением администрации города Усолье-Сибирское от 12.03.2018 года № 546 «Об утверждении порядка формирования муниципального задания на оказание муниципальных услуг (выполнение работ) и финансового обеспечения выполнения муниципального задания на оказание муниципальных услуг (выполнение работ) муниципальными учреждениями города Усолье-Сибирское».

2. Мониторинг за исполнением муниципального задания на предоставление муниципальных услуг (работ) (далее - мониторинг) проводится в целях повышения эффективности расходования бюджетных средств и выявления степени исполнения муниципального задания, доведенного до муниципальных учреждений спорта, функции и полномочия учредителя которых осуществляет отдел спорта и молодёжной политики управления по социально-культурным вопросам администрации города Усолье-Сибирское (далее соответственно - учреждения, отдел спорта и молодёжной политики УСКВ), а также оценки качества оказываемых услуг и своевременного выявления и устранения причин невыполнения муниципального задания.

3. Мониторинг производится по следующим критериям оценки качества муниципальной услуги (работы):

1) соответствие объема предоставленных муниципальных услуг (выполненных работ) параметрам муниципального задания;

2) соответствие получателя муниципальной услуги (работы) параметрам муниципального задания;

3) соответствие качества предоставленных муниципальных услуг (выполненных работ) установленным стандартам качества оказания муниципальных услуг (выполнения работ), а также муниципальному заданию;

4) соотношение нормативной и фактической стоимости предоставления единицы муниципальной услуги (работы).

4. Подведомственные учреждения формируют в установленные сроки отчёты за 1 квартал, отчёт за полугодие, отчёт за 9 месяцев, годовой отчёт (далее - ежеквартальные) о выполнении муниципального задания.

5. Муниципальное учреждение, выполняющее муниципальное задание, ежеквартально до 10 числа месяца, следующего за отчётным кварталом, представляет отчёт об исполнении заданий за соответствующий период по форме, указанной в муниципальном задании, отделу спорта и молодёжной политики УСКВ.

6. Отдел спорта и молодёжной политики УСКВ на основании представленного ежеквартального отчёта в течение 5 рабочих дней со дня получения ежеквартального отчёта проводит оценку выполнения муниципального задания.

7. Отдел спорта и молодёжной политики УСКВ в течение 10 рабочих дней со дня проведения оценки ежеквартального отчёта выполнения муниципального задания принимает одно из следующих решений:

1) об оставлении муниципального задания без изменений;

2) о корректировке муниципального задания, если указанные изменения не приведут к увеличению общего объёма бюджетных ассигнований на оказание муниципальных услуг (выполнение работ), предусмотренных в бюджете города на текущий финансовый год;

3) об изменении расходов, связанных с предоставлением муниципальных услуг (работ);

4) о пересмотре контингента потребителей муниципальных услуг (работ) путём уточнения (сокращения) категорий потребителей - получателей данных муниципальных услуг (работ);

5) о введении частичной оплаты отдельных услуг (работ), входящих в муниципальную услугу (работу), за счёт потребителей – получателей данных муниципальных услуг (работ);

6) об изменении требований к качеству и (или) количеству предоставления услуг (выполнению работ).

8. Отдел спорта и молодёжной политики УСКВ в течении 5 рабочих дней со дня принятия решения извещают о принятом решении в финансовый орган администрации города Усолье-Сибирское.

9. В случае, если в представленном муниципальным учреждением ежеквартальном отчёте процент отклонения свыше 20 процентов от планового значения показателя, установленного в муниципальном задании, отдел спорта и молодёжной политики УСКВ проводит анализ причин не достижения плановых значений показателей и принимает меры для их устранения.

10. Ежегодный отчёт предоставляется муниципальным учреждением отделу спорта и молодёжной политики УСКВ в срок до 15 февраля года, следующего за отчётным годом, по форме, указанной в муниципальном задании.

11. Отдел спорта и молодёжной политики УСКВ на основании представленного муниципальным учреждением ежегодного отчёта в течение 20 рабочих дней со дня его получения проводит оценку выполнения муниципального задания.

12. В случае выявления отклонений в представленном ежегодном отчёте от установленных в муниципальном задании плановых значений показателей отдел спорта и молодёжной политики УСКВ проводит анализ причин не достижения плановых значений показателей и принимает меры для их устранения.

13. Ежегодный отчёт с анализом причин не достижения плановых значений показателей (при наличии) представляется отделом спорта и молодёжной политики УСКВ в финансовый орган администрации города Усолье-Сибирское в срок до окончания первого квартала года, следующего за отчётным годом.

14. Результаты ежегодной оценки выполнения муниципального задания учитываются отделом спорта и молодёжной политики УСКВ при расчёте потребности в предоставлении муниципальных услуг (выполнении работ) на следующий год.

15. При проведении мониторинга и контроля исполнения муниципальных заданий предоставления муниципальных услуг (выполнение работ) отдел спорта и молодёжной политики УСКВ дополнительно может учитывать степень удовлетворённости населения качеством предоставляемых муниципальных услуг (выполняемых работ), определяемую в ходе проведения социологических опросов населения.

16. Муниципальное задание является невыполненным в случае не достижения (превышения допустимого (возможного) отклонения) показателей муниципального задания, характеризующих объём оказываемых муниципальных услуг (выполняемых работ), а также показателей муниципального задания, характеризующих качество оказываемых муниципальных услуг (выполняемых работ), если такие показатели установлены в муниципальном задании.

17. По запросу финансового органа проекты муниципальных заданий, утверждённые муниципальные задания, ежеквартальные и ежегодные отчёты об исполнении муниципального задания предоставляются отделом спорта и молодёжной политики УСКВ в финансовый орган.

Мэр города М.В. Торопкин

Российская Федерация
Иркутская область
Администрация города Усолье-Сибирское
ПОСТАНОВЛЕНИЕ

от 25.05.2018 № 1047

О контроле за подготовкой муниципальных бюджетных дошкольных образовательных организаций к началу 2018 - 2019 учебного года

В целях своевременной и качественной подготовки муниципальных бюджетных дошкольных образовательных учреждений к началу 2018 - 2019 учебного года, руководствуясь статьями 28, 55 Устава города Усолье-Сибирское, администрация города Усолье-Сибирское

ПОСТАНОВЛЯЕТ:

1. Утвердить прилагаемый состав комиссии по осуществлению контроля за подготовкой муниципальных бюджетных дошкольных образовательных организаций к началу 2018 - 2019 учебного года.

2. Утвердить прилагаемый график по осуществлению контроля за подготовкой муниципальных бюджетных дошкольных образовательных организаций к началу 2018-2019 учебного года.

3. Утвердить прилагаемый Акт проверки готовности организации, осуществляющей образовательную деятельность, к началу 2018 - 2019 учебного года.

4. Опубликовать настоящее постановление в газете «Официальное Усолье» и разместить на официальном сайте администрации города Усолье - Сибирское.

5. Контроль за исполнением настоящего постановления возложить на начальника отдела образования управления по социально - культурным вопросам администрации города Усолье-Сибирское Пугачеву С. Н.

Мэр города М.В. Торопкин

Утвержден постановлением администрации
города Усолье - Сибирское от 25.05.2018 № 1047

Состав комиссии по контролю за подготовкой муниципальных бюджетных дошкольных образовательных организаций к началу 2018 - 2019 учебного года

№ п/п	ФИО	Должность
1.	Панькова Людмила Николаевна	первый заместитель мэра города - начальник управления по социально -культурным вопросам, председатель комиссии
2.	Пугачева Светлана Николаевна	начальник отдела образования управления по социально - культурным вопросам администрации города заместитель председателя комиссии
Члены комиссии:		
3.	Власова Оксана Юрьевна	главный специалист отдела образования управления по социально-культурным вопросам администрации города, заместитель председателя комиссии
4.	Блинова Оксана Васильевна	директор муниципального казенного учреждения «Информационный методический центр», член комиссии
5.	Взяткина Светлана Павловна	заместитель главного врача по педиатрической помощи ОГБУЗ «Усольская городская больница» (по согласованию)
6.	Латышева Елена Валерьевна	временно исполняющая обязанности начальника отделения по делам несовершеннолетних МО МВД России «Усольский» (по согласованию)
7.	Лопатин Андрей Анатольевич	начальник отдела надзорной деятельности и профилактической работе по г. Усолье-Сибирское и Усольскому району (по согласованию)

Мэр города М.В. Торопкин

Утвержден постановлением администрации
города Усолье - Сибирское от 25.05.2018 № 1047

Графикконтроля за подготовкой муниципальных бюджетных дошкольных образовательных организаций к началу 2018 - 2019 учебного года

№ п/п	Наименование учреждения	Дата осуществления контроля	время
1.	муниципальное бюджетное дошкольное образовательное учреждение «Детский сад № 1»	14.06.2018	8.30-10.30
2.	Муниципальное бюджетное дошкольное образовательное учреждение «Детский сад № 22»	14.06.2018	10.30-12.30
3.	муниципальное бюджетное дошкольное образовательное учреждение «Детский сад № 5»	14.06.2018	12.30-14.30
4.	муниципальное бюджетное дошкольное образовательное учреждение «Детский сад № 6»	14.06.2018	14.30-16.30
5.	муниципальное бюджетное дошкольное образовательное учреждение «Детский сад № 17»	15.06.2018	8.30-10.30
6.	Муниципальное бюджетное дошкольное образовательное учреждение «Детский сад № 44»	15.06.2018	10.30-12.30
7.	муниципальное бюджетное дошкольное образовательное учреждение «Детский сад № 43»	15.06.2018	12.30-14.30
8.	муниципальное бюджетное дошкольное образовательное учреждение «Детский сад № 21»	15.06.2018	14.30-16.30
9.	муниципальное бюджетное дошкольное образовательное учреждение «Детский сад № 8»	18.06.2018	8.30-10.30
10.	муниципальное бюджетное дошкольное образовательное учреждение «Детский сад № 18»	18.06.2018	10.30-12.30
11.	муниципальное бюджетное дошкольное образовательное учреждение «Детский сад № 3»	18.06.2018	12.30-14.30
12.	муниципальное бюджетное дошкольное образовательное учреждение «Детский сад № 29»	18.06.2018	14.30-16.30
13.	Муниципальное бюджетное дошкольное образовательное учреждение «Детский сад № 40»	19.06.2018	8.30-10.30
14.	муниципальное бюджетное дошкольное образовательное учреждение «Детский сад № 31»	19.06.2018	10.30-12.30
15.	Муниципальное бюджетное дошкольное образовательное учреждение «Детский сад № 2»	19.06.2018	12.30-14.30
16.	муниципальное бюджетное дошкольное образовательное учреждение «Детский сад № 10»	19.06.2018	14.30-16.30
17.	муниципальное бюджетное дошкольное образовательное учреждение «Детский сад № 38»	20.06.2018	8.30-10.30
18.	муниципальное бюджетное дошкольное образовательное учреждение «Детский сад № 39»	20.06.2018	10.30-12.30
19.	муниципальное бюджетное дошкольное образовательное учреждение «Детский сад № 42»	20.06.2018	12.30-14.30
20.	муниципальное бюджетное дошкольное образовательное учреждение «Детский сад № 32»	20.06.2018	14.30-16.30
21.	муниципальное бюджетное дошкольное образовательное учреждение «Детский сад № 25»	21.06.2018	8.30-10.30
22.	Муниципальное бюджетное дошкольное образовательное учреждение «Детский сад № 33»	21.06.2018	10.30-12.30
23.	муниципальное бюджетное дошкольное образовательное учреждение «Детский сад № 34»	21.06.2018	12.30-14.30
24.	муниципальное бюджетное дошкольное образовательное учреждение «Детский сад № 35»	21.06.2018	14.30-16.30
25.	муниципальное бюджетное дошкольное образовательное учреждение «Детский сад № 26»	22.06.2018	8.30-10.30
26.	муниципальное бюджетное дошкольное образовательное учреждение «Детский сад № 7»	22.06.2018	10.30-12.30
27.	муниципальное бюджетное дошкольное образовательное учреждение «Детский сад № 37»	22.06.2018	12.30-14.30

Мэр города М.В. Торопкин

Утвержден постановлением администрации
города Усолье - Сибирское от 25.05.2018 № 1047

Акт № проверки готовности организации, осуществляющей образовательную деятельность, к началу 2018 - 2019 учебного года составлен «__» _июня_ 2018 года

_____
(полное наименование организации, год постройки)
_____
(учредитель организации)
_____
(юридический адрес, физический адрес организации)
_____
(фамилия, имя, отчество руководителя организации, № телефона)

В соответствии с постановлением _____
(наименование органа управления образованием, издавшего постановление)
от « ___ » _____201__ г. № ___ в период с «___» по «_» _____ 201_ г.
комиссией в составе:
Председатель комиссии: _
Первый заместитель мэра города - начальник управления по социально - культурным вопросам - _ Панькова Людмила Николаевна.
Заместитель председателя комиссии:

Начальник отдела образования управления по социально - культурным вопросам администрации города - Пугачева Светлана Николаевна.

Члены комиссии:

Главный специалист отдела образования управления по социально - культурным вопросам администрации города - Власова Оксана Юрьевна;

Директор муниципального казенного учреждения «Информационный методический центр» - Блинова Оксана Васильевна;

Заместитель главного врача по педиатрической помощи ОГБУЗ «Усольская городская больница» (по согласованию) - Взяткина Светлана Павловна;

Врио начальника отделения по делам несовершеннолетних МО МВД России «Усольский» (по согласованию) - Латышева Елена Валерьевна

Начальник отдела надзорной деятельности и профилактической работе по г. Усолье-Сибирское и Усольскому району (по согласованию) - Лопатин Андрей Анатольевич

проведена проверка готовности _____

_____

(полное наименование организации)

_____

(далее организация)

I. Основные результаты проверки

В ходе проверки установлено:

1. Учредительные документы юридического лица (в соответствии со ст. 52 Гражданского кодекса Российской Федерации) в наличии и оформлены в установленном порядке:

Устав _____

(полное наименовании образовательной организации)

№ ___от «___»_____20___ года;

Свидетельство о государственной регистрации права на оперативное управление от «__»_____20___ г. №_____, подтверждающее закрепление за организацией собственности учредителя (на правах оперативного пользования или передачи в собственность образовательному учреждению);

Свидетельство о государственной регистрации права от «___» _____ 20___г. № ___ на пользование земельным участком, на котором размещена организация (за исключением зданий, арендуемых организацией);

Лицензия на право ведения образовательной деятельности, установленной формы и выданной «___» ____ 20____ г., серия _____, № ____, регистрационный номер _____

_____-

(наименование органа управления, выдавшего лицензию)

Срок действия лицензии - _____.

2. Паспорт пожарной безопасности организации от «____» _____ 20___ года, оформлен.

Декларация пожарной безопасности организации от «____» _____ 20___ года, оформлена.

Паспорт антитеррористической безопасности от «____» _____ 20___ года, оформлен.

План подготовки организации к новому учебному году – разработан и согласован установленным порядком.

3. Количество зданий (объектов) организации – _____ единиц.

Качество и объемы, проведенных в 2018 году:

а) капитальных ремонтов объектов - _____, в том числе: _____, выполнены_____,

(наименование объекта) (наименование организации, выполнявшей работы)

акт приемки_____, гарантийные обязательства_____;

(оформлены, не оформлены) (имеются, не имеются)

_____, выполнены_____,

(наименование объекта) (наименование организации, выполнявшей работы)

актприемки_____,гарантийные обязательства_____;

(оформлены, не оформлены) (имеются, не имеются)

б) текущий ремонт выполнен в помещениях:_____

в) потребность в капитальном ремонте (реконструкции) в новом учебном году _____.

(имеется, не имеется)

Проведение работ необходимо: _____

_____.

(при необходимости проведения указанных работ, перечислить их количество и основной перечень работ)

4. Контрольные нормативы и показатели, изложенные в приложении к лицензии соблюдаются (не соблюдаются):

а) виды образовательной деятельности: реализация образовательной программы дошкольного образования, присмотр и уход;

б) проектная допустимая численность обучающихся - _____ человек;

в) численность обучающихся по состоянию на день проверки - _____ человек;

г) численность выпускников 2017 - 2018 года - _____ человек;

д) наличие образовательных программ - _____;

(имеются, не имеются)

е) укомплектованность штатов организации:

педагогических работников - _____ человек_____%;

административно - хозяйственных работников - _____человек_____%;

обслуживающего персонала - _____ человека_____%;

ж) наличие плана работы организации на 2018 - 2019 учебный год - имеется (не имеется).

5. Состояние материально-технической базы и оснащенности образовательного процесса оценивается как _____

_____.

(удовлетворительное, неудовлетворительное)

а) наличие и характеристика объектов культурно-социальной, спортивной и образовательной сферы (подчеркнуть):

физкультурный зал - имеется (не имеется), приспособлен (типовое помещение), состояние - удовлетворительное (неудовлетворительное);

бассейн - имеется (не имеется), приспособлен (типовое помещение), состояние - удовлетворительное (неудовлетворительное);

музыкальный зал - имеется (не имеется), приспособлен (типовое помещение), состояние - удовлетворительное (неудовлетворительное);

кабинет педагога - психолога - имеется (не имеется), приспособлен (типовое помещение), состояние - удовлетворительное (неудовлетворительное);

логопедический кабинет - имеется (не имеется), приспособлен (типовое помещение), состояние - удовлетворительное (неудовлетворительное);

в)организациякомпьютернойтехникой-_____;

(обеспечена, обеспечена не в полном объеме, не обеспечена)

Общее количество компьютерной техники - _____ единиц;

г) наличие и обеспеченность организации спортивным оборудованием, инвентарем – _____, обеспечивает (не обеспечивает проведение занятий) его состояние

(имеются, не имеются)

удовлетворительное (не удовлетворительное), акт - разрешение на использование спортивного оборудования в образовательном процессе от «____» _____20_____г. №_____

_____

Потребность в спортивном оборудовании: _____

_____

(наименование оборудования, количество оборудования)

д) обеспеченность организации учебной мебелью - удовлетворительное (неудовлетворительное). Потребность в замене мебели: имеется/не имеется (подчеркнуть);

6. Состояние земельного участка закрепленного за организацией -

_____

удовлетворительное (неудовлетворительное)

наличие специально оборудованных площадок для мусоросборников, их техническое состояние и соответствие санитарным требованиям - __

_____

(имеются (не имеются), их состояние и соответствие санитарным требованиям)

наличие спортивных сооружений и площадок, их техническое состояние и соответствие санитарным требованиям -_____

_____

(имеются (не имеются), их состояние и соответствие требованиям безопасности)

Требования техники безопасности при проведении занятий на указанных объектах _____.

(соблюдаются, не соблюдаются)

7. Медицинское обслуживание в организации_____

(организовано, не организовано)

а) Медицинское обеспечение осуществляется внештатным медицинским персоналом в количестве _____ человек, в том числе:

Должность	Характер работы (штат, договор)	Примечание

Лицензия на медицинскую деятельность оформлена (не оформлена) от «___» марта 20___ г. серия ___ № _____ регистрационный номер _____;

б) в целях медицинского обеспечения обучающихся в организации оборудованы:

медицинский кабинет - имеется (не имеется), приспособлен (типовое помещение), состояние - удовлетворительное (не удовлетворительное);

_____

_____

Потребность в медицинском оборудовании_____

(имеется, не имеется)

_____

(при наличии потребности указать основной перечень оборудования)

8. Питание обучающихся - _____

(организовано, не организовано)

а) питание организовано _____(4-х, 5-ти разовое и более);

б) приготовление пищи осуществляется _____

_____

(из продуктов, закупаемых организацией, полуфабрикатов по заключенным договорам и др., реквизиты договора)

в) хранение продуктов_____, санитарным нормам _____

(организовано, не организовано) (соответствует, не соответствует)

г) Обеспеченность технологическим оборудованием - _____,

(достаточное, не достаточное)

его техническое состояние_____.

(соответствует, не соответствует нормативным требованиям)

требования техники безопасности при работе с использованием технологического оборудования _____

_____

(соблюдаются, не соблюдаются)

Потребность в закупке дополнительного технологического оборудования

_____

(имеется/не имеется)

_____;

(при необходимости указать наименование и количество оборудования)

д) санитарное состояние пищеблока, подсобных помещений и технологических цехов, и участков _____

(соответствует, не соответствует санитарным нормам)

е) документация и инструкции, обеспечивающие деятельность пищеблока и ее работников_____

(имеется, не имеется)

ж) примерное десятидневное меню, утвержденное руководителем образовательной организации - имеется/не имеется (нужное подчеркнуть);

з) питьевой режим обучающихся организован_____

и) наличие договора на оказание санитарно - эпидемиологических услуг (дератизация, дезинфекция) - имеется/ не имеется (нужное подчеркнуть).

9. Нормы освещенности групповых помещений, кабинетов сотрудников и производственных помещений (участников) и др. _____

(соответствуют, не соответствуют)

санитарно-гигиеническим требованиям к естественному, искусственному освещению жилых и общественных зданий.

10. Мероприятия по обеспечению охраны и антитеррористической защищенности

организации_____

(выполнены, не выполнены)

а) охрана объектов организации осуществляется_____

(указать способ охраны-сторожа, вневедомственная охрана, охранная организация)

в составе____сотрудников.

Ежедневная охрана осуществляется сотрудниками в составе _____ человек. Договоры по оказанию охранных услуг заключены/не заключены (нужное подчеркнуть).

б) объекты организации системой охранной сигнализации _____ ;

(оборудованы, не оборудованы)

в) системами видеонаблюдения и охранного телевидения объекты

_____

(оборудованы, не оборудованы)

г) прямая связь с органами МВД (ФСБ) организована с использованием

_____

(указать способ связи: кнопка экстренного вызова, телефон АТС и др.)

д) территория организации ограждением_____и_____

(оборудована, не оборудована) (обеспечивает, не обеспечивает)

несанкционированный доступ;

е) дежурно-диспетчерская служба _____

(организована, не организована)

11. Обеспечение пожарной безопасности организации _____

нормативным требованиям: (соответствует, не соответствует)

а) Органами Государственного пожарного надзора в 20____году проверка состояния пожарной безопасности _____

_____

(проводилась, не проводилась)

_____

(Номер и дата акта, наименование организации, проводившей проверку)

б) требования пожарной безопасности _____

(выполняются, не выполняются)

в) системой пожарной сигнализации объекты организации _____

(оборудованы, не оборудованы)

В организации установлена_____ ,

(тип (вид) пожарной сигнализации)

пожарная сигнализация находится _____.

(исправна, неисправна)

г) здания и объекты организации системами противодымной защиты

_____

(оборудованы, не оборудованы)

д) система передачи извещений о пожаре _____

(обеспечивает/не обеспечивает)

автоматизированную передачу по каналам связи извещений о пожаре;

е) система противопожарной защиты и эвакуации _____

(обеспечивает, не обеспечивает)

защиту людей и имущества от воздействия от воздействия опасных факторов пожара. Состояние эвакуационных путей и выходов _____ беспрепятственную эвакуацию

(обеспечивает, не обеспечивает)

обучающихся и персонала в безопасные зоны. Поэтажные планы эвакуации разработаны (не разработаны). Ответственные за противопожарное состояние помещений назначены (не назначены);

12. Мероприятия по подготовке к отопительному сезону в организации_____

(проведены, не проведены, проведены не с полным объемом)

II Заключение комиссии

_____

(полное наименование организации)

к началу 2018 - 2019 учебного года _____

(готова, не готова)

III. Основные замечания и предложения комиссии по результатам проверки

1. В ходе проведения проверки выявлены нарушения, влияющие на организацию учебного процесса: _____

_____

_____

(отражаются нарушения, выявленные по основным направлениям проверки)

2. В связи с нарушениями, выявленными при проведении проверки готовности организации, осуществляющей образовательную деятельность, к началу 2018 - 2019 учебного года, комиссия рекомендует:

руководителю образовательной организации в срок до «__» _____20__г. разработать детальный план устранения выявленных недостатков и согласовать его с председателем комиссии;

в период с «____» _____по «____» _____20___ г. организовать работу по устранению выявленных нарушений;

в период до «____» _____ 20____ г. представить в комиссию отчет о принятых выявленных нарушений для принятия решения.

Председатель комиссии: _____

(МП)

Заместитель председателя комиссии: _____ _____

Члены комиссии: _____ _____

_____ _____

_____ _____

Российская Федерация
Иркутская область
Администрация города Усолье-Сибирское
ПОСТАНОВЛЕНИЕ

от 28.05.2018 № 1048

Об утверждении порядка использования средств резервного фонда администрации города Усолье-Сибирское

В целях определения порядка использования средств резервного фонда администрации города Усолье-Сибирское, руководствуясь статьей 81 Бюджетного кодекса Российской Федерации, статьями 28, 55, 78 Устава муниципального образования «город Усолье-Сибирское», администрация города Усолье-Сибирское

ПОСТАНОВЛЯЕТ:

1. Утвердить прилагаемый Порядок использования средств резервного фонда администрации города Усолье-Сибирское.

2. Опубликовать данное постановление в газете "Официальное Усолье" и разместить на официальном сайте администрации города.

3. Отменить постановление администрации муниципального образования города Усолье-Сибирское от 23.03.2010 № 451 «Об утверждении Положения о порядке использования бюджетных ассигнований резервного фонда администрации муниципального образования города Усолье-Сибирское».

4. Отменить постановление администрации муниципального образования города Усолье-Сибирское от 18.04.2012 № 711 «О внесении изменений в постановление администрации города от 23.03.2010 № 451».

5. Отменить постановление администрации города Усолье-Сибирское от 26.07.2013 № 1537 «О внесении изменений в постановление администрации муниципального образования города Усолье-Сибирское от 23.03.2010 № 451 «Об утверждении Положения о порядке использования бюджетных ассигнований резервного фонда администрации муниципального образования города Усолье-Сибирское», с изменениями от 18.04.2012 № 711».

6. Отменить постановление администрации города Усолье-Сибирское от 09.02.2016 № 227 «О внесении изменений в Положение о порядке использования бюджетных ассигнований резервного фонда администрации города Усолье-Сибирское, утвержденное постановлением администрации муниципального образования города Усолье-Сибирское от 23.03.2010 № 451, с изменениями от 18.04.2012 № 711, от 26.07.2013 № 1537».

7. Контроль за исполнением настоящего постановления оставляю за собой.

Мэр города **М.В. Торопкин**

Утверждено постановлением администрации
города Усолье-Сибирское от 28 мая 2018 года № 1048

ПОРЯДОК ИСПОЛЬЗОВАНИЯ СРЕДСТВ РЕЗЕРВНОГО ФОНДА АДМИНИСТРАЦИИ ГОРОДА УСОЛЬЕ-СИБИРСКОЕ

1. ОБЩИЕ ПОЛОЖЕНИЯ

1.1. Настоящий Порядок разработан в соответствии со статьей 81 Бюджетного кодекса Российской Федерации, со статьями 28, 55, 78 Устава муниципального образования «город Усолье-Сибирское», Положением о бюджетном процессе города Усолье-Сибирское, утвержденным решением Думы города от 26.06.2014 года № 57/6 (с изменениями) и устанавливает порядок выделения и использования средств резервного фонда администрации города Усолье-Сибирское.

1.2. Размер резервного фонда устанавливается в расходной части бюджета города решением Думы города об утверждении бюджета города и не может превышать 3 процента утвержденного указанным решением Думы города общего объема расходов.

2. НАПРАВЛЕНИЯ ИСПОЛЬЗОВАНИЯ СРЕДСТВ РЕЗЕРВНОГО ФОНДА

2.1. Средства резервного фонда направляются на финансовое обеспечение непредвиденных расходов, в том числе на проведение аварийно-восстановительных работ и иных мероприятий, связанных с ликвидацией последствий стихийных бедствий и других чрезвычайных ситуаций, объявленных на территории города Усолье-Сибирское и подтвержденных соответствующим муниципальным правовым актом:

а) проведение поисковых и аварийно-спасательных работ в зоне чрезвычайной ситуации;

б) проведение неотложных аварийно-восстановительных работ на объектах жилищно-коммунального хозяйства, социальной сферы, промышленности, энергетики, транспорта и связи, пострадавших в результате чрезвычайной ситуации;

в) закупка, доставка и кратковременное хранение материальных ресурсов для проведения аварийно-восстановительных работ;

г) развертывание и содержание временных пунктов проживания для пострадавшего населения в течении необходимого срока, но не более одного месяца.

3. ПОРЯДОК ПРЕДОСТАВЛЕНИЯ И ИСПОЛЬЗОВАНИЯ СРЕДСТВ РЕЗЕРВНОГО ФОНДА

3.1. Основанием для рассмотрения вопроса о выделении средств из резервного фонда является письменное обращение заявителя на имя мэра города Усолье-Сибирское о выделении средств из резервного фонда с приложением постановления администрации города Усолье-Сибирское о введении режима чрезвычайной ситуации на территории города и документов, обосновывающих размер запрашиваемых средств (сметно-финансовых расчетов, договоров, счетов-фактур, актов выполненных работ). К обращению прилагается заключение соответствующих отраслевых (функциональных) органов администрации города, подтверждающее сумму запрашиваемых средств, с резолюцией мэра города Усолье-Сибирское.

3.2. По результатам рассмотрения документов, указанных в п 3.1 настоящего Порядка, в срок не более 10 дней с момента поступления обращения комитет по финансам администрации города Усолье-Сибирское подготавливает один из следующих документов:

1) распоряжение администрации города Усолье-Сибирское о выделении средств из резервного фонда (далее – Распоряжение);

2) заключение о невозможности выделения средств из резервного фонда.

3.3. В Распоряжении указываются:

- наименование получателя средств резервного фонда;
- цели предоставления средств резервного фонда;
- размер предоставляемых средств, в том числе с указанием направления выделения средств (на финансовое обеспечение затрат в связи с выполнением работ, оказанием услуг либо на возмещение фактически понесенных затрат в связи с выполнением работ, оказанием услуг);
- срока предоставления отчета о целевом использовании средств резервного фонда администрации города Усолье-Сибирское.

3.4. Средства резервного фонда подлежат использованию строго по целевому назначению, определенному Распоряжением. Использование средств резервного фонда на другие цели не допускается.

В случае неполного использования средств, выделенных за счет резервного фонда, неиспользованные остатки подлежат возврату на единый счет бюджета города в течение 10 календарных дней с момента представления отчета об использовании средств резервного фонда.

4. КОНТРОЛЬ ЗА ИСПОЛЬЗОВАНИЕМ СРЕДСТВ РЕЗЕРВНОГО ФОНДА

4.1. Получатели средств резервного фонда, несут ответственность за целевое использование средств в порядке, установленном законодательством Российской Федерации. В срок, указанный в Распоряжении, представляют в комитет по финансам администрации города Усолье-Сибирское отчет о целевом использовании средств резервного фонда (Приложение № 1).

В случае невозможности в установленный срок предоставить отчет о целевом использовании средств резервного фонда получатель средств направляет на имя мэра города Усолье-Сибирское обращение о продлении срока с указанием причин.

Изменение срока осуществляется путем внесения изменений в соответствующее Распоряжение в сроки, установленные пунктом 3.2 настоящего Порядка.

4.2. Отчет об использовании бюджетных ассигнований резервного фонда администрации города Усолье-Сибирское составляется комитетом по финансам администрации города Усолье-Сибирское и прилагается к годовому отчету об исполнении бюджета города Усолье-Сибирское (Приложение № 2).

Мэр города **М.В. Торопкин**

Приложение № 1 к Порядку использования средств
резервного фонда администрации города Усолье-Сибирское

ОТЧЕТ О ЦЕЛЕВОМ ИСПОЛЬЗОВАНИИ СРЕДСТВ РЕЗЕРВНОГО ФОНДА АДМИНИСТРАЦИИ ГОРОДА УСОЛЬЕ-СИБИРСКОЕ ЗА _____ 20___ ГОД

Распоряжение администрации города Усолье-Сибирское		Исполнено			Отклонение, гр. 4 - гр. 2 (руб.)	Причины отклонения
Реквизиты распоряжения и цель выделения средств	Объем предоставленных средств (руб.)	наименование и реквизиты платежных документов	сумма (руб.)	Наименование и реквизиты подтверждающих документов		
1	2	3	4	5	6	7

Руководитель _____ Ф.И.О.
подпись

Приложение № 2 к Порядку использования средств резервного
фонда администрации города Усолье-Сибирское
Утвержден
Мэр города Усолье-Сибирское

_____ Ф.И.О.
подпись
"____" _____ 20___ года

ОТЧЕТ
ОБ ИСПОЛЬЗОВАНИИ СРЕДСТВ РЕЗЕРВНОГО ФОНДА АДМИНИСТРАЦИИ ГОРОДА УСОЛЬЕ-СИБИРСКОЕ ЗА 20___ ГОД

рублей

Наименование	Сумма
1	2
1. Размер средств резервного фонда администрации города Усолье-Сибирское, установленный решением Думы города о бюджете города	
2. Распределение средств резервного фонда администрации города всего, в том числе:	
2.1. На проведение аварийно-восстановительных работ	
2.2. На проведение мероприятий по ликвидации последствий стихийных бедствий и других чрезвычайных ситуаций	
2.3. На финансирование других чрезвычайных ситуаций: в том числе	
2.3.1.	
2.3.2.	
3. Кассовое исполнение	
4. Нераспределенный остаток средств резервного фонда администрации города	

Председатель комитета по финансам
администрации города Усолье-Сибирское _____ Ф.И.О.
подпись

РОССИЙСКАЯ ФЕДЕРАЦИЯ
Иркутская область
Муниципальное образование «город Усолье-Сибирское»
ЗАКЛЮЧЕНИЕ ПО РЕЗУЛЬТАТАМ ПУБЛИЧНЫХ СЛУШАНИЙ
от 16.05.2018г.

В соответствии с Федеральным законом от 06.10.2003 г. № 131-ФЗ «Об общих принципах организации местного самоуправления в Российской Федерации», ст. 46 Градостроительного кодекса Российской Федерации, ст.ст. 28, 55 Устава муниципального образования города Усолье-Сибирское, решением городской Думы от 26.01.2006г. № 7/4 «Об утверждении положения о порядке организации и проведения публичных слушаний в городе Усолье-Сибирское», постановлением мэра муниципального образования «город Усолье-Сибирское» от 06.04.2018 г. № 44 «О назначении публичных слушаний по обсуждению проекта планировки и проекта межевания территории в районе ул. Клары Цеткин – ул. Нагорная – ул. Плеханова г. Усолье-Сибирское Иркутской области Российской Федерации», сегодня 16.05.2018г. в 11-00 часов проведены публичные слушания:

По обсуждению проекта решения мэра «Об утверждении проекта планировки и проекта межевания территории в районе ул. Клары Цеткин – ул. Нагорная – ул. Плеханова г. Усолье-Сибирское Иркутской области Российской Федерации».

Информация о проведении публичных слушаний была опубликована в газете «Официальное Усолье» от 13.04.2018г. № 12 и размещена на официальном сайте администрации города Усолье-Сибирское.

Ведущий публичных слушаний, председатель комиссии – начальник отдела архитектуры и градостроительства администрации города Усолье-Сибирское – главный архитектор города – Смирнова Евгения Олеговна; секретарь публичных слушаний – ведущий специалист отдела архитектуры и градостроительства администрации города Усолье-Сибирское – Вильданова Юлия Юрьевна.

Количество зарегистрированных и принявших участие в публичных слушаниях – 9 человек.

Обсуждался проект решения мэра «Об утверждении проекта планировки и проекта межевания территории в районе ул. Клары Цеткин – ул. Нагорная – ул. Плеханова г. Усолье-Сибирское Иркутской области Российской Федерации».

Голосовали – за то, чтобы рекомендовать мэру утвердить проект планировки и проект межевания территории в районе ул. Клары Цеткин – ул. Нагорная – ул. Плеханова г. Усолье-Сибирское Иркутской области Российской Федерации.

Проголосовали:
«За» - 9,
«Против» – 0,
«Воздержались» – 0

Председатель публичных слушаний **Е.О. Смирнова**

РОССИЙСКАЯ ФЕДЕРАЦИЯ
Иркутская область
Муниципальное образование «город Усолье-Сибирское»
РЕШЕНИЕ ПО РЕЗУЛЬТАТАМ ПУБЛИЧНЫХ СЛУШАНИЙ
от 16.05.2018г.

В соответствии с Федеральным законом от 06.10.2003 г. № 131-ФЗ «Об общих принципах организации местного самоуправления в Российской Федерации», ст. 46 Градостроительного кодекса Российской Федерации, ст.ст. 28, 55 Устава муниципального образования города Усолье-Сибирское, решением городской Думы от 26.01.2006 г. № 7/4 «Об утверждении положения о порядке организации и проведения публичных слушаний в городе Усолье-Сибирское», принимая во внимание генеральный план муниципального образования «город Усолье-Сибирское», утвержденный решением Думы города Усолье-Сибирское от 17.07.2009г. № 43/4, Правила землепользования и застройки муниципального образования «город Усолье-Сибирское», утвержденные решением Думы города Усолье-Сибирское от 07.09.2016г. № 60/6, на основании заключения по результатам публичных слушаний от 16.05.2018г.:

Утвердить проект планировки и проект межевания территории в районе ул.Клары Цеткин – ул. Нагорная – ул. Плеханова г. Усолье-Сибирское Иркутской области Российской Федерации.

Мэр города **М.В. Торопкин**

РОССИЙСКАЯ ФЕДЕРАЦИЯ
Иркутская область
Муниципальное образование «город Усолье-Сибирское»
ЗАКЛЮЧЕНИЕ ПО РЕЗУЛЬТАТАМ ПУБЛИЧНЫХ СЛУШАНИЙ
от 16.05.2018г.

В соответствии с Федеральным законом от 06.10.2003 г. № 131-ФЗ «Об общих принципах организации местного самоуправления в Российской Федерации», ст. 46 Градостроительного кодекса Российской Федерации, ст.ст. 28, 55 Устава муниципального образования города Усолье-Сибирское, решением городской Думы от 26.01.2006г. № 7/4 «Об утверждении положения о порядке организации и проведения публичных слушаний в городе Усолье-Сибирское», принимая во внимание генеральный план муниципального образования «город Усолье-Сибирское», утвержденный решением Думы города Усолье-Сибирское от 17.07.2009г. № 43/4, Правила землепользования и застройки муниципального образования «город Усолье-Сибирское», утвержденные решением Думы города Усолье-Сибирское от 07.09.2016г. № 60/6, на основании заключения по результатам публичных слушаний от 16.05.2018г.:

Утвердить проект планировки и проект межевания территории в районе ул. Розы Люксембург – пр-кт Комсомольский – ул. Дзержинского г. Усолье-Сибирское Иркутской области Российской Федерации.

Информация о проведении публичных слушаний была опубликована в газете «Официальное Усолье» от 13.04.2018г. № 12 и размещена на официальном сайте администрации города Усолье-Сибирское.

Ведущий публичных слушаний, председатель комиссии – начальник отдела архитектуры и градостроительства администрации города Усолье-Сибирское – главный архитектор города – Смирнова Евгения Олеговна; секретарь публичных слушаний – ведущий специалист отдела архитектуры и градостроительства администрации города Усолье-Сибирское – Вильданова Юлия Юрьевна.

Количество зарегистрированных и принявших участие в публичных слушаниях – 9 человек.

Обсуждался проект решения мэра «Об утверждении проекта планировки и проекта межевания территории в районе ул. Розы Люксембург – пр-кт Комсомольский – ул. Дзержинского г. Усолье-Сибирское Иркутской области Российской Федерации».

Голосовали – за то, чтобы рекомендовать мэру утвердить проект планировки и проект межевания территории в районе ул. Розы Люксембург – пр-кт Комсомольский – ул. Дзержинского г. Усолье-Сибирское Иркутской области Российской Федерации.

Проголосовали:
«За» - 7,
«Против» – 0,
«Воздержались» – 0

Председатель публичных слушаний **Е.О. Смирнова**

РОССИЙСКАЯ ФЕДЕРАЦИЯ
Иркутская область
Муниципальное образование «город Усолье-Сибирское»
РЕШЕНИЕ ПО РЕЗУЛЬТАТАМ ПУБЛИЧНЫХ СЛУШАНИЙ
от 16.05.2018г.

В соответствии с Федеральным законом от 06.10.2003 г. № 131-ФЗ «Об общих принципах организации местного самоуправления в Российской Федерации», ст. 46 Градостроительного кодекса Российской Федерации, ст.ст. 28, 55 Устава муниципального образования города Усолье-Сибирское, решением городской Думы от 26.01.2006г. № 7/4 «Об утверждении положения о порядке организации и проведения публичных слушаний в городе Усолье-Сибирское», принимая во внимание генеральный план муниципального образования «город Усолье-Сибирское», утвержденный решением Думы города Усолье-Сибирское от 17.07.2009г. № 43/4, Правила землепользования и застройки муниципального образования «город Усолье-Сибирское», утвержденные решением Думы города Усолье-Сибирское от 07.09.2016г. № 60/6, на основании заключения по результатам публичных слушаний от 16.05.2018г.:

Утвердить проект планировки и проект межевания территории в районе ул.Розы Люксембург – пр-кт Комсомольский – ул. Дзержинского г. Усолье-Сибирское Иркутской области Российской Федерации.

Мэр города **М.В. Торопкин**

РОССИЙСКАЯ ФЕДЕРАЦИЯ
Иркутская область
Муниципальное образование «город Усолье-Сибирское»
ЗАКЛЮЧЕНИЕ ПО РЕЗУЛЬТАТАМ ПУБЛИЧНЫХ СЛУШАНИЙ
от 16.05.2018г.

В соответствии с Федеральным законом от 06.10.2003 г. № 131-ФЗ «Об общих принципах организации местного самоуправления в Российской Федерации», ст. 46 Градостроительного кодекса Российской Федерации, ст.ст. 28, 55 Устава муниципального образования города Усолье-Сибирское, решением городской Думы от 26.01.2006г. № 7/4 «Об утверждении положения о порядке организации и проведения публичных слушаний в городе Усолье-Сибирское», постановлением мэра муниципального образования «город Усолье-Сибирское» от 06.04.2018 г. № 42 «О назначении публичных слушаний по обсуждению проекта планировки и проекта межевания территории в районе пр-кта Комсомольский – ул. Коростова г. Усолье-Сибирское Иркутской области Российской Федерации», сегодня 16.05.2018г. в 15-00 часов проведены публичные слушания:

По обсуждению проекта решения мэра «Об утверждении проекта планировки и проекта межевания территории в районе пр-кта Комсомольский – ул. Коростова г.Усолье-Сибирское Иркутской области Российской Федерации».

Информация о проведении публичных слушаний была опубликована в газете «Официальное Усолье» от 13.04.2018г. № 12 и размещена на официальном сайте администрации города Усолье-Сибирское.

Ведущий публичных слушаний, председатель комиссии – начальник отдела архитектуры и градостроительства администрации города Усолье-Сибирское – главный архитектор города – Смирнова Евгения Олеговна; секретарь публичных слушаний – ведущий специалист отдела архитектуры и градостроительства администрации города Усолье-Сибирское – Вильданова Юлия Юрьевна.

Количество зарегистрированных и принявших участие в публичных слушаниях – 28 человек.

Обсуждался проект решения мэра «Об утверждении проекта планировки и проекта межевания территории в районе пр-кта Комсомольский – ул. Коростова г. Усолье-Сибирское Иркутской области Российской Федерации».

Голосовали – за то, чтобы рекомендовать мэру утвердить проект планировки и проект межевания территории в районе пр-кта Комсомольский – ул. Коростова г. Усолье-Сибирское Иркутской области Российской Федерации.

Проголосовали:
«За» - 28,
«Против» – 0,
«Воздержались» – 0

Председатель публичных слушаний **Е.О. Смирнова**

РОССИЙСКАЯ ФЕДЕРАЦИЯ
Иркутская область
Муниципальное образование «город Усолье-Сибирское»
РЕШЕНИЕ ПО РЕЗУЛЬТАТАМ ПУБЛИЧНЫХ СЛУШАНИЙ
от 16.05.2018г.

В соответствии с Федеральным законом от 06.10.2003 г. № 131-ФЗ «Об общих принципах организации местного самоуправления в Российской Федерации», ст. 46 Градостроительного кодекса Российской Федерации, ст.ст. 28, 55 Устава муниципального образования города Усолье-Сибирское, решением городской Думы от 26.01.2006 г. № 7/4 «Об утверждении положения о порядке организации и проведения публичных слушаний в городе Усолье-Сибирское», принимая во внимание генеральный план муниципального образования «город Усолье-Сибирское», утвержденный решением Думы города Усолье-Сибирское от 17.07.2009г. № 43/4, Правила землепользования и застройки муниципального образования «город Усолье-Сибирское», утвержденные решением Думы города Усолье-Сибирское от 07.09.2016г. № 60/6, на основании заключения по результатам публичных слушаний от 16.05.2018г.:

Утвердить проект планировки и проект межевания территории в районе ул. Коростова – пр-кт Комсомольский – ул. Дзержинского г. Усолье-Сибирское Иркутской области Российской Федерации.

Мэр города **М.В. Торопкин**

РОССИЙСКАЯ ФЕДЕРАЦИЯ
Иркутская область
Муниципальное образование «город Усолье-Сибирское»
ЗАКЛЮЧЕНИЕ ПО РЕЗУЛЬТАТАМ ПУБЛИЧНЫХ СЛУШАНИЙ
от 16.05.2018г.

В соответствии с Федеральным законом от 06.10.2003 г. № 131-ФЗ «Об общих принципах организации местного самоуправления в Российской Федерации», ст. 46 Градостроительного кодекса Российской Федерации, ст.ст. 28, 55 Устава муниципального образования города Усолье-Сибирское, решением городской Думы от 26.01.2006г. № 7/4 «Об утверждении положения о порядке организации и проведения публичных слушаний в городе Усолье-Сибирское», постановлением мэра муниципального образования «город Усолье-Сибирское» от 06.04.2018 г. № 45 «О назначении публичных слушаний по обсуждению внесения изменений в проект планировки и проект межевания территории в районе ул. Коростова – пр-кт Комсомольский г. Усолье-Сибирское Иркутской области Российской Федерации, утвержденных постановлением администрации города Усолье-Сибирское от 25.12.2017г. № 2792», сегодня 16.05.2018г. в 16-00 часов проведены публичные слушания:

По обсуждению проекта решения мэра «Об утверждении изменений в проект планировки и проект межевания территории в районе ул. Коростова – пр-кт Комсомольский г. Усолье-Сибирское Иркутской области Российской Федерации».

Информация о проведении публичных слушаний была опубликована в газете «Официальное Усолье» от 13.04.2018г. № 12 и размещена на официальном сайте администрации города Усолье-Сибирское.

Ведущий публичных слушаний, председатель комиссии – начальник отдела архитектуры и градостроительства администрации города Усолье-Сибирское – главный архитектор города – Смирнова Евгения Олеговна; секретарь публичных слушаний – ведущий специалист отдела архитектуры и градостроительства администрации города Усолье-Сибирское – Вильданова Юлия Юрьевна.

Количество зарегистрированных и принявших участие в публичных слушаниях – 5 человек.

Обсуждался проект решения мэра «Об утверждении изменений в проект планировки и проект межевания территории в районе ул. Коростова – пр-кт Комсомольский г. Усолье-Сибирское Иркутской области Российской Федерации».

Голосовали – за то, чтобы рекомендовать мэру утвердить изменения в проект планировки и проект межевания территории в районе ул. Коростова – пр-кт Комсомольский г. Усолье-Сибирское Иркутской области Российской Федерации.

Проголосовали:
«За» - 5,
«Против» – 0,
«Воздержались» – 0

Председатель публичных слушаний **Е.О. Смирнова**

РОССИЙСКАЯ ФЕДЕРАЦИЯ
Иркутская область
Муниципальное образование
«город Усолье-Сибирское»
РЕШЕНИЕ ПО РЕЗУЛЬТАТАМ ПУБЛИЧНЫХ СЛУШАНИЙ
от 16.05.2018г.

В соответствии с Федеральным законом от 06.10.2003 г. № 131-ФЗ «Об общих принципах организации местного самоуправления в Российской Федерации», ст. 46 Градостроительного кодекса Российской Федерации, ст.ст. 28, 55 Устава муниципального образования города Усолье-Сибирское, решением городской Думы от 26.01.2006 г. № 7/4 «Об утверждении положения о порядке организации и проведения публичных слушаний в городе Усолье-Сибирское», принимая во внимание генеральный план муниципального образования «город Усолье-Сибирское», утвержденный решением Думы города Усолье-Сибирское от 17.07.2009г. № 43/4, Правила землепользования и застройки муниципального образования «город Усолье-Сибирское», утвержденные решением Думы города Усолье-Сибирское от 07.09.2016г. № 60/6, на основании заключения по результатам публичных слушаний от 16.05.2018г.:

Утвердить изменения в проект планировки и проект межевания территории в районе ул. Коростова – пр-кт Комсомольский г. Усолье-Сибирское Иркутской области Российской Федерации.

Мэр города **М.В. Торопкин**

РОССИЙСКАЯ ФЕДЕРАЦИЯ
Иркутская область
Муниципальное образование «город Усолье-Сибирское»
ЗАКЛЮЧЕНИЕ ПО РЕЗУЛЬТАТАМ ПУБЛИЧНЫХ СЛУШАНИЙ
от 17.05.2018г.

В соответствии с Федеральным законом от 06.10.2003 г. № 131-ФЗ «Об общих принципах организации местного самоуправления в Российской Федерации», ст. 46 Градостроительного кодекса Российской Федерации, ст.ст. 28, 55 Устава муниципального образования города Усолье-Сибирское, решением городской Думы от 26.01.2006г. № 7/4 «Об утверждении положения о порядке организации и проведения публичных слушаний в городе Усолье-Сибирское», постановлением мэра муниципального образования «город Усолье-Сибирское» от 06.04.2018 г. № 46 «О назначении публичных слушаний по обсуждению проекта планировки и проекта межевания территории в районе ул. Куйбышева г. Усолье-Сибирское Иркутской области Российской Федерации», сегодня 17.05.2018г. в 14-00 часов проведены публичные слушания:

По обсуждению проекта решения мэра «Об утверждении проекта планировки и проекта межевания территории в районе ул. Куйбышева г. Усолье-Сибирское Иркутской области Российской Федерации».

Информация о проведении публичных слушаний была опубликована в газете «Официальное Усолье» от 13.04.2018г. № 12 и размещена на официальном сайте администрации города Усолье-Сибирское.

Ведущий публичных слушаний, председатель комиссии – начальник отдела архитектуры и градостроительства администрации города Усолье-Сибирское – главный архитектор города – Смирнова Евгения Олеговна; секретарь публичных слушаний – ведущий специалист отдела архитектуры и градостроительства администрации города Усолье-Сибирское – Вильданова Юлия Юрьевна.

Количество зарегистрированных и принявших участие в публичных слушаниях – 7 человек.

Обсуждался проект решения мэра «Об утверждении проекта планировки и проекта межевания территории в районе ул. Куйбышева г. Усолье-Сибирское Иркутской области Российской Федерации».

Голосовали – за то, чтобы рекомендовать мэру утвердить проект планировки и проект межевания территории в районе ул. Куйбышева г. Усолье-Сибирское Иркутской области Российской Федерации.

Проголосовали:
«За» - 7,
«Против» – 0,
«Воздержались» – 0

Председатель публичных слушаний **Е.О. Смирнова**

РОССИЙСКАЯ ФЕДЕРАЦИЯ
Иркутская область
Муниципальное образование «город Усолье-Сибирское»
РЕШЕНИЕ ПО РЕЗУЛЬТАТАМ ПУБЛИЧНЫХ СЛУШАНИЙ
от 17.05.2018г.

В соответствии с Федеральным законом от 06.10.2003 г. № 131-ФЗ «Об общих принципах организации местного самоуправления в Российской Федерации», ст. 46 Градостроительного кодекса Российской Федерации, ст.ст. 28, 55 Устава муниципального образования города Усолье-Сибирское, решением городской Думы от 26.01.2006 г. № 7/4 «Об утверждении положения о порядке организации и проведения публичных слушаний в городе Усолье-Сибирское», принимая во внимание генеральный план муниципального образования «город Усолье-Сибирское», утвержденный решением Думы города Усолье-Сибирское от 17.07.2009г. № 43/4, Правила землепользования и застройки муниципального образования «город Усолье-Сибирское», утвержденные решением Думы города Усолье-Сибирское от 07.09.2016г. № 60/6, на основании заключения по результатам публичных слушаний от 17.05.2018г.:

Утвердить проект планировки и проект межевания территории в районе ул.Куйбышева г. Усолье-Сибирское Иркутской области Российской Федерации.

Мэр города **М.В. Торопкин**

КУМИ АДМИНИСТРАЦИИ г. УСОЛЬЕ-СИБИРСКОЕ ИНФОРМИРУЕТ ОБ ОТКАЗЕ В ПРОВЕДЕНИИ АУКЦИОНА НА ПРАВО ЗАКЛЮЧЕНИЯ ДОГОВОРА АРЕНДЫ ЗЕМЕЛЬНОГО УЧАСТКА

Комитет по управлению муниципальным имуществом администрации города Усолье-Сибирское на основании распоряжения мэра города Усолье-Сибирское от 29.05.2018 года № 8, протокола заседания комиссии по проведению торгов на право заключения договоров аренды и купли-продажи земельных участков, находящихся в муниципальной собственности, а также земельных участков государственная собственность на которые не разграничена, от 29.05.2018 года № 10, извещает об отказе в проведении назначенного на 14-00 час. 24.07.2018 года аукциона, открытого по составу участников и форме подачи предложений по цене (Информационное сообщение о проведении торгов № 250518/0077753/01, опубликованное 25.05.2018 года на сайте torgi.gov.ru, в газете «Официальное Усолье» от 25.05.2018 года № 18, на сайте администрации города Усолье-Сибирское), на право заключения договора аренды земельного участка:

Лот № 1

Земельный участок с кадастровым номером 38:31:000007:684, расположенный по адресу: Российская Федерация, Иркутская область, г. Усолье-Сибирское, ул. Коростова, 24в, площадь – 10211 м2, разрешенное использование – пищевая промышленность.

Предельные параметры разрешенного строительства не регламентируются в соответствии с Правилами землепользования и застройки муниципального образования «город Усолье-Сибирское», утвержденными решением городской Думы от 07.09.2016 года № 60/6, озеленение не менее 50% площади санитарно-защитной зоны.

Технические условия подключения (технологического присоединения) объекта к сетям инженерно-технического обеспечения:

1. Теплоснабжение – согласно письму филиала ТЭЦ-11 ПАО «Иркутскэнерго» от 11.08.2016 года № 020-14/1040 (Приложение 1):

Строительство тепловых сетей возможно после включения земельного участка и тепловых сетей в схему теплоснабжения г. Усолье-Сибирское с 2013 по 2028 г., а также включение в инвестиционную программу в сфере теплоснабжения ПАО «Иркутскэнерго» и утверждения платы за подключение.

2. Электроснабжение – возможность технологического присоединения к сетям ОГУЭП «Облкоммунэнерго» отсутствует согласно письму филиала «Ангарские электрические сети» Усольское подразделение ОГУЭП «Облкоммунэнерго» от 03.08.2016 года № Ик-52ж/АЭС-У (Приложение 2).

3. Водоснабжение и водоотведение – централизованные сети водоснабжения и водоотведения отсутствуют согласно письму ООО «Аква-Сервис» от 19.08.2016 года № 04/3594 (Приложение 3).

Начальная цена (размер ежегодной арендной платы) – 265 500,00 руб. (Двести шестьдесят пять тысяч пятьсот руб. 00 коп.).

Размер задатка – 53 100,00 руб. (Пятьдесят три тысячи сто руб. 00 коп.).

Шаг аукциона – 7 965,00 руб. (Семь тысяч девятьсот шестьдесят пять руб. 00 коп.).

Форма и срок платежа – единовременный платеж за первый год аренды в течение одного дня с момента подписания договора аренды земельного участка.

Срок аренды – 9 лет с момента заключения договора аренды земельного участка.

Обременения и ограничения: отсутствуют согласно кадастровому паспорту от 01.09.2016 года № 3800/601/16-456526.

Ограничение на участие в аукционе: участниками аукциона могут являться только субъекты малого и среднего предпринимательства и организации, образующие инфраструктуру поддержки субъектов малого и среднего предпринимательства.

Председатель комитета **Л.Р. Шаипова**

КУМИ АДМИНИСТРАЦИИ г. УСОЛЬЕ-СИБИРСКОЕ ИНФОРМИРУЕТ О ПРОВЕДЕНИИ АУКЦИОНА НА ПРАВО ЗАКЛЮЧЕНИЯ ДОГОВОРА АРЕНДЫ ЗЕМЕЛЬНОГО УЧАСТКА

Комитет по управлению муниципальным имуществом администрации города Усолье-Сибирское на основании протокола заседания комиссии по проведению торгов на право заключения договоров аренды и купли-продажи земельных участков, находящихся в муниципальной собственности, а также земельных участков государственная собственность на которые не разграничена, от 29.05.2018 года № 10, распоряжения ко-

митета по управлению муниципальным имуществом администрации города от 29.05.2018 года № 122, 03.07.2018 года в 14-00 час. проводит аукцион, открытый по составу участников и форме подачи предложений по цене, на право заключения договора аренды земельного участка:

Лот № 1

Земельный участок с кадастровым номером 38:31:000007:684, расположенный по адресу: Российская Федерация, Иркутская область, г. Усолье-Сибирское, ул. Коростова, 24в, площадь – 10211 м2, разрешенное использование – пищевая промышленность.

Предельные параметры разрешенного строительства не регламентируются в соответствии с Правилами землепользования и застройки муниципального образования «город Усолье-Сибирское», утвержденными решением городской Думы от 07.09.2016 года № 60/6, озеленение не менее 50% площади санитарно-защитной зоны.

Технические условия подключения (технологического присоединения) объекта к сетям инженерно-технического обеспечения:

1. Теплоснабжение – согласно письму филиала ТЭЦ-11 ПАО «Иркутскэнерго» от 11.08.2016 года № 020-14/1040 (Приложение 1):

Строительство тепловых сетей возможно после включения земельного участка и тепловых сетей в схему теплоснабжения г. Усолье-Сибирское с 2013 по 2028 г., а также включение в инвестиционную программу в сфере теплоснабжения ПАО «Иркутскэнерго» и утверждения платы за подключение.

2. Электроснабжение – возможность технологического присоединения к сетям ОГУЭП «Облкоммунэнерго» отсутствует согласно письму филиала «Ангарские электрические сети» Усольское подразделение ОГУЭП «Облкоммунэнерго» от 03.08.2016 года № Ик-52ж/АЭС-У (Приложение 2).

3. Водоснабжение и водоотведение – централизованные сети водоснабжения и водоотведения отсутствуют согласно письму ООО «Аква-Сервис» от 19.08.2016 года № 04/3594 (Приложение 3).

Начальная цена (размер ежегодной арендной платы) – 265 500,00 руб. (Двести шестьдесят пять тысяч пятьсот руб. 00 коп.).

Размер задатка – 53 100,00 руб. (Пятьдесят три тысячи сто руб. 00 коп.).

Шаг аукциона – 7 965,00 руб. (Семь тысяч девятьсот шестьдесят пять руб. 00 коп.).

Форма и срок платежа – единовременный платеж за первый год аренды в течение одного дня с момента подписания договора аренды земельного участка.

Срок аренды – 9 лет с момента заключения договора аренды земельного участка.

Обременения и ограничения: отсутствуют согласно кадастровому паспорту от 01.09.2016 года № 3800/601/16-456526.

Ограничение на участие в аукционе: участниками аукциона могут являться только субъекты малого и среднего предпринимательства и организации, образующие инфраструктуру поддержки субъектов малого и среднего предпринимательства.

Сумма задатка должна быть внесена не позднее 17-00 час. 25.06.2018 года и поступить на лицевой счет Организатора аукциона на дату рассмотрения заявок на участие в аукционе и определения участников аукциона.

Реквизиты для перечисления суммы задатка:

Получатель: комитет по финансам администрации города Усолье-Сибирское (КУМИ администрации города Усолье-Сибирское, л. с. 903.04.001.0, ИНН 3819003592, КПП 385101001), БИК 042520001, ОКТМО 25736000, счет 40302810050045080004 в подразделении Банка России: Отделение Иркутск, г. Иркутск. Назначение платежа – задаток для участия в аукционе на право заключения договора аренды земельного участка (Лот № ____, кадастровый № ____).

Факт поступления задатков от заявителей устанавливается на основании выписки (выписок) с лицевого счета Организатора аукциона.

Заявки на аукцион принимаются с 01.06.2018 года по 25.06.2018 года в рабочее время (с 8-00 до 12-00 час., с 13-00 до 17-00 час.) по адресу: г. Усолье-Сибирское, ул. Ватутина, 10, каб. № 37, комитет по управлению муниципальным имуществом администрации города Усолье-Сибирское, справки по телефону 6-27-69.

Для участия в аукционе заявители представляют следующие документы:

1. Заявка на участие в аукционе по установленной в извещении о проведении аукциона форме с указанием банковских реквизитов счёта для возврата задатка;

2. Копии документов, удостоверяющих личность заявителя (для граждан);

3. Надлежащим образом заверенный перевод на русский язык документов о государственной регистрации юридического лица в соответствии с законодательством иностранного государства в случае, если заявитель является иностранное юридическое лицо;

4. Документы, подтверждающие внесение задатка.

Заявитель имеет право отозвать принятую Организатором аукциона заявку на участие в аукционе до дня окончания срока приема заявок, уведомив об этом в письменной форме Организатора аукциона. В случае отзыва заявки заявителем позднее дня окончания срока приема заявок задаток возвращается в порядке, установленном для участников аукциона.

Один заявитель вправе подать только одну заявку на участие в аукционе.

Заявка на участие в аукционе, поступившая по истечении срока приёма заявок, возвращается заявителю в день ее поступления.

Рассмотрение заявок на участие в аукционе и определение участников аукциона состоится 29.06.2018 года в 11-00 час. по местному времени по адресу: г. Усолье-Сибирское, ул. Ватутина, 10, кабинет № 32.

В день рассмотрения заявок на участие в аукционе и определения участников аукциона Организатор аукциона рассматривает заявки и документы заявителей, устанавливает факт поступления от заявителей задатков на основании выписки (выписок) с соответствующего счета. По результатам рассмотрения документов Организатор аукциона принимает решение о признании заявителей участниками аукциона или об отказе в допуске заявителей к участию в аукционе.

Заявитель не допускается к участию в аукционе в следующих случаях:

1) непредставление необходимых для участия в аукционе документов или представление недостоверных сведений;

2) не поступление задатка на дату рассмотрения заявок на участие в аукционе и определения участников аукциона;

3) подача заявки на участие в аукционе лицом, которое не имеет права быть участником аукциона, приобрести земельный участок в аренду;

4) наличие сведений о заявителе, об учредителях (участниках), о членах коллегиальных исполнительных органов заявителя, лицах, исполняющих функции единоличного исполнительного органа заявителя, являющегося юридическим лицом, в реестре недобросовестных участников аукциона.

Заявителям на участие в аукционе необходимо 29.06.2018 года в 14-00 час. прибыть по адресу: г. Усолье-Сибирское, ул. Ватутина, 10, комитет по управлению муниципальным имуществом администрации города, каб. 37, для получения уведомления о признании участниками аукциона, либо о не допуске к участию в аукционе.

Аукцион состоится 03.07.2018 года в 14-00 час. по местному времени по адресу: г. Усолье-Сибирское, ул. Ватутина, 10, актовый зал администрации города Усолье-Сибирское.

Аукцион проводится при наличии не менее 2-х участников.

Порядок определения победителя: победителем аукциона признается участник, предложивший наибольший размер ежегодной арендной платы за земельный участок (размер арендной платы за 1 (один) год).

Подведение итогов аукциона осуществляется в день проведения аукциона по адресу: г. Усолье-Сибирское, ул. Ватутина, 10, актовый зал администрации города.

Подписанный протокол об итогах аукциона является документом, удостоверяющим право победителя на заключение договора аренды земельного участка.

Уведомление о признании участника аукциона победителем выдается победителю или его полномочному представителю под расписку в день подведения итогов аукциона.

Договор аренды земельного участка заключается между лицом, признанным победителем аукциона, либо иными лицами, установленными п. п. 13, 14, 20, 25 ст. 39.12. Земельного кодекса Российской Федерации, и комитетом по управлению муниципальным имуществом администрации города Усолье-Сибирское, в порядке и сроки, установленные требованиями Земельного кодекса Российской Федерации.

Последствия уклонения лица, признанного победителем аукциона, иных лиц, с которыми заключается договор аренды земельного участка, являющегося предметом аукциона, Организатора аукциона от подписания протокола, а также от заключения договора аренды земельного участка определяются в соответствии с п. п. 27, 30 ст. 39.12. Земельного кодекса Российской Федерации.

В случае невыполнения вышеуказанных обязательств итоги аукциона аннулируются, земельный участок остается в муниципальной собственности, задаток, внесённый лицом, признанным победителем аукциона, а также иными лицами, с которыми заключается договор аренды земельного участка, не возвращается.

Задаток возвращается участникам аукциона, за исключением лица, признанного победителем аукциона, иных лиц, с которыми заключается договор аренды земельного участка, в течение 3-х дней с даты подведения итогов аукциона._

Внесенный лицом, признанным победителем аукциона, иными лицами, с которыми заключается договор аренды земельного участка, задаток засчитывается в счет арендной платы.

Организатор аукциона вправе объявить о проведении повторного аукциона в случае, если аукцион был признан несостоявшимся и лицо, подавшее единственную заявку на участие в аукционе, заявитель, признанный единственным участником аукциона, или единственный принявший участие в аукционе его участник в течение тридцати дней со дня направления им проекта договора купли-продажи земельного участка не подписали и не предоставили в уполномоченный орган указанный договор. При этом условия повторного аукциона могут быть изменены.

Уполномоченный орган принимает решение об отказе в проведении аукциона в случае выявления обстоятельств, предусмотренных п. 8 ст. 39.11 Земельного кодекса Российской Федерации. Извещение об отказе в проведении аукциона размещается на официальном сайте Организатором аукциона в течение трех дней со дня принятия данного решения. Организатор аукциона в течение трех дней со дня принятия решения об отказе в проведении аукциона обязан известить участников аукциона об отказе в проведении аукциона и возвратить его участникам внесенные задатки.

ЗАЯВКА на участие в аукционе на право заключения договора аренды земельного участка, право государственной собственности на который не разграничено

г. Усолье-Сибирское «_____» _____ 2018 года

1. Ознакомившись с извещением о проведении аукциона на право заключения договора аренды земельного участка, опубликованном 01.06.2018 года на официальном сайте торгов: http://torgi.gov.ru, а также изучив предмет аукциона:

_____

заявитель: Физическое лицо Юридическое лицо

наименование заявитель (Ф.И.О.) _____

_____

учредительные документы (или документ, удостоверяющий личность):

_____

юридический адрес (или место жительства), почтовый адрес:

_____

ИНН _____КПП_____

телефон: _____ факс: _____

Реквизиты для возврата задатка:

Наименование банка_____

Рас. счёт получателя_____

Кор. счет банка_____

ИНН банка_____

КПП банка_____

БИК _____

Наименование получателя_____

просит принять настоящую заявку на участие в аукционе, проводимом комитетом по управлению муниципальным имуществом администрации города Усолье-Сибирское (далее – «Организатор аукциона») 03.07.2018 года в 14-00 час. по адресу: Иркутская обл., г. Усолье-Сибирское, ул. Ватутина, 10, актовый зал.

2. Подавая настоящую заявку на участие в аукционе Заявитель обязуется соблюдать условия проведения аукциона, содержащиеся в указанном выше извещении о проведении аукциона.

3. Настоящим Заявитель подтверждает, что он ознакомлен с порядком, сроками и условиями проведения аукциона.

4. В случае признания победителем аукциона, Заявитель обязуется:

- в день подведения итогов аукциона после окончания подписать протокол об итогах аукциона;

- подписать Договор аренды земельного участка и в течение одного дня с момента подписания указанного Договора оплатить арендную плату за первый год аренды, установленную подписанным Договором аренды земельного участка и протоколом об итогах аукциона, имеющим силу договора.

5. В случае если лицо, признанное победителем аукциона, уклонилось от подписания протокола об итогах аукциона и заключения договора аренды земельного участка, иные лица, с которыми заключается договор аренды земельного участка, уклонились от его подписания, внесенный задаток таким лицам не возвращается.

Приложение:

_____

Подпись Заявителя _____

Заявка принята Организатором аукциона

Время и дата принятия заявки:_____ час. _____ мин.

«____»_____2018 года

Регистрационный номер заявки: №_____

Подпись уполномоченного лица Организатора аукциона

_____ /_____/

ДОГОВОР № _____

АРЕНДЫ ЗЕМЕЛЬНОГО УЧАСТКА

г. Усолье-Сибирское «_____» _____ 2018 года

Комитет по управлению муниципальным имуществом администрации города Усолье-Сибирское в лице председателя комитета Шаиповой Ларисы Ромазановны, действующей на основании положения о комитете по управлению муниципальным имуществом администрации города Усолье-Сибирское, именуемый в дальнейшем «Арендодатель», с одной стороны, и _____, именуем__ в дальнейшем «Арендатор», с другой стороны, а вместе именуемые Стороны, заключили настоящий Договор о нижеследующем:

1. ПРЕДМЕТ ДОГОВОРА

1.1. Арендодатель предоставляет, а Арендатор принимает в аренду из земель населенных пунктов земельный участок с кадастровым номером 38:31:000007:684, площадью 10211 кв. м, находящийся в ведении муниципального образования «город Усолье-Сибирское», по адресу: Российская Федерация, Иркутская область, г. Усолье-Сибирское, ул. Коростова, 24в.

Основанием для заключения данного Договора являются распоряжение комитета по управлению муниципальным имуществом «____»_____2018 года № ____ «О проведении открытого аукциона на право заключения договора аренды земельного участка, расположенного по адресу: Российская Федерация, Иркутская область, г. Усолье-Сибирское, ул. Коростова, 24в» и протокол об итогах аукциона от «____»_____2018 года № ____. Срок действия договора с «___»_____ 2018 года по «___»_____2027 года (девять лет).

Границы земельного участка обозначены поворотными точками в кадастровом паспорте земельного участка.

1.2. Вид разрешённого использования (назначение): пищевая промышленность.

1.3. Установленные ограничения (обременения) земельного участка, особенности его использования: отсутствуют согласно кадастровому паспорту от 01.09.2016 года № 3800/601/16-456526.

1.4. Земельный участок считается переданным с момента, указанного в акте приёма-передачи земельного участка.

2. АРЕНДНАЯ ПЛАТА

2.1. В течение одного дня с момента подписания договора аренды земельного участка Арендатор оплачивает арендную плату за 1 (один) год (первый) аренды – 265 500,00 руб. (Двести шестьдесят пять тысяч пятьсот руб. 00 коп.). В указанную сумму входит сумма внесенного задатка – 53 100,00 руб. (Пятьдесят три тысячи сто руб. 00 коп.). Арендная плата действует с даты заключения договора аренды 1 (первый) год аренды.

2.2. Арендная плата за второй и последующие расчётные годы вносится Арендатором ежеквартально не позднее 15 числа третьего месяца каждого квартала путём перечисления начисленной суммы на счёт УФК по Иркутской области (КУМИ администрации г. Усолье-Сибирское), ОТДЕЛЕНИЕ ИРКУТСК, г. ИРКУТСК, р/с 40101810900000010001, БИК 042520001, ИНН 3819003592, КПП 385101001, ОКТМО 25736000, Код платежа 90311105012040000120.

Обязательство по внесению платы считается исполненным с момента поступления денежных средств на расчетный счет Арендодателя.

Арендатор обязан указывать в платёжном документе при оплате аренды по настоящему Договору назначение платежа, а также номер договора и дату его заключения.

В случае изменения платёжных реквизитов Арендодатель уведомляет Арендатора в письменной форме.

В случае если Договор аренды земельного участка прекратит своё действие до 15 числа третьего месяца квартала, арендная плата за использование земельного участка в указанном квартале вносится не позднее последнего дня действия Договора.

В случае заключения Договора аренды земельного участка после первого дня квартала, а также в случае прекращения Договора аренды земельного участка до последнего дня квартала, определение размера арендной платы в квартал за использование земельного участка осуществляется путём деления размера арендной платы в год за использование земельного участка на количество дней в году и последующего умножения на количество дней в квартале с момента заключения и до момента прекращения Договора аренды земельного участка.

2.3. По истечении первого года аренды размер арендной платы может быть изменен Арендодателем в одностороннем порядке без заключения дополнительных соглашений к настоящему договору в связи с изменением уровня инфляции на основании Федерального закона о федеральном бюджете на соответствующий финансовый год.

Исчисление и уплата Арендатором арендной платы осуществляется на основании письменного уведомления, направленного Арендодателем по адресу Арендатора, указанному в Договоре.

2.4. Неиспользование земельного участка после заключения Договора не является основанием для освобождения Арендатора от уплаты арендной платы и/или для возврата суммы, уплаченной Арендатором в качестве арендной платы по настоящему Договору.

2.5. Невнесение Арендатором арендной платы более двух раз подряд по истечении установленного Договором срока даёт Арендодателю право требовать расторжения Договора в судебном порядке согласно пункту 2 статьи 450 и пункту 3 части 1 статьи 619 Гражданского кодекса РФ.

При этом Арендатор не освобождается от оплаты аренды и пени за каждый день просрочки, начисленной до расторжения Договора.

3. ПРАВА И ОБЯЗАННОСТИ АРЕНДОДАТЕЛЯ

3.1. Арендодатель имеет право:

3.1.1. на беспрепятственный доступ на территорию арендуемого участка с целью осмотра на предмет соблюдения условий Договора и осуществления контроля за использование земельного участка Арендатором;

3.1.2. досрочно в одностороннем порядке расторгнуть Договор в случаях, указанных в пункте 7.3. Договора;

3.1.3. на возмещение убытков, причинённых ухудшением качества участка иэкологической обстановки в результате хозяйственной деятельности Арендатора, а также по иным основаниям, предусмотренным законодательством Российской Федерации;

3.1.4. приостанавливать работы, ведущиеся Арендатором с нарушением условий настоящего Договора, а также норм действующего законодательства РФ.

3.2. Арендодатель обязан:

3.2.1. выполнять в полном объёме все условия Договора;

3.2.2. передать Арендатору земельный участок в состоянии, соответствующем условиям Договора по акту приёма-передачи;

3.2.3. не вмешиваться в хозяйственную деятельность Арендатора, если она не противоречит условиям настоящего Договора и законодательству РФ;

3.2.4. своевременно производить перерасчёт арендной платы и информировать об этом Арендатора;

3.2.5. в течение 5 (пяти) рабочих дней со дня подписания настоящего Договора обеспечить направление документов на государственную регистрацию прав.

4. ПРАВА И ОБЯЗАННОСТИ АРЕНДАТОРА

4.1. Арендатор имеет право:

4.1.1. производить с письменного согласия Арендодателя улучшения земельного участка (при этом отделимые улучшения являются собственностью Арендатора, стоимость неотделимых улучшений компенсации не подлежит);

4.1.2. расторгнуть досрочно настоящий Договор, письменно предупредив о своём намерении Арендодателя за месяц до предполагаемого момента расторжения Договора.

4.2. Арендатор обязан:

4.2.1.принять земельный участок от Арендодателя по акту приема-передачи после подписания настоящего Договора;

4.2.2. своевременно в полном объеме вносить арендную плату в порядке и размерах, установленных разделом 2 настоящего Договора;

4.2.3. использовать земельный участок под строительство в соответствии с целевым назначением категории земель и разрешенным использованием на условиях, установленных настоящим Договором при наличии проекта, имеющего необходимые согласования архитектурных, природоохранных, санитарных и других органов в установленном законом порядке;

4.2.4. обеспечить освоение земельного участка в течение срока действия Договора с учетом получения всех разрешительных документов, предусмотренных действующим законодательством РФ;

4.2.5. не допускать действий, приводящих к ухудшению качественных характеристик земельного участка, экологической обстановки на арендуемой территории, а также к загрязнению территории города и дорог, не допускать захламления арендуемого земельного участка бытовым и строительным мусором;

4.2.6. в целях обеспечения архитектурного облика города вынести на рассмотрение и внесение предложений по утверждению градостроительной документации Градостроительным советом при администрации города Усолье-Сибирское с получением согласования архитектурного проекта объекта;

4.2.7. при строительстве объекта, при условии соблюдения подпункта 4.2.5. настоящего Договора, руководствоваться действующими строительными правилами и нормативами с получением разрешительных документов по проекту от архитектурных, пожарных, санитарных, природоохранных и иных уполномоченных органов;

4.2.8. осуществить благоустройство земельного участка и прилегающей к нему территории, а также содержать расположенные на земельном участке объекты недвижимости в состоянии, соответствующем общему архитектурному облику города Усолье-Сибирское, в соответствии с Правилами благоустройства на территории города Усолье-Сибирское, утвержденными Решением Думы города Усолье-Сибирское от 25.09.2003 года № 68;

4.2.9. в случае обнаружения Арендодателем самовольных построек или иных нарушений использования земельного участка, таковые должны быть ликвидированы Арендатором, а земельный участок приведен в прежний вид за счет Арендатора в срок, определяемый односторонним предписанием Арендодателя;

4.2.10. обеспечить содержание земельного участка в соответствии с Правилами благоустройства на территории города Усолье-Сибирское, утвержденными Решением Думы города Усолье-Сибирское от 25.09.2003 года № 68, в том числе в надлежащем санитарном состоянии;

4.2.11. обеспечить строительство объекта в границах предоставленного земельного участка с соблюдением градостроительных и иных норм в соответствии с Правилами землепользования и застройки муниципального образования «город Усолье-Сибирское», утвержденными Решением Думы города Усолье-Сибирское от 07.09.2016 года № 60/6, а также с применением максимального процента застройки в границах земельного участка с учетом парковочных мест и благоустройства прилегающей территории в границах земельного участка;

4.2.12. соблюдать при использовании земельного участка требования градостроительных регламентов, строительных, экологических, санитарно-гигиенических, противопожарных и иных правил и нормативов;

4.2.13. не начинать строительство до получения в установленном законом порядке разрешения на строительство, как и не производить никакие земляные работы, до получения соответствующих разрешений в установленном порядке;

4.2.14. выступать правопреемником в отношении всех касающихся земельного участка обязательств градостроительного характера;

4.2.15. выполнять требования, вытекающие из установленных в соответствии с законодательством Российской Федерации ограничений прав на земельный участок и сервитутов;

4.2.16. передать по окончании срока действия Договора земельный участок Арендодателю в состоянии и качестве не хуже первоначального по акту приёма-передачи;

4.2.17. обеспечить свободный доступ на земельный участок полномочным представителям Арендодателя для проведения контроля за использованием и охраной земель, соответствующим службам в целях ремонта коммунальных, инженерных, электрических и других линий и сетей, а также объектов транспортной инфраструктуры при прохождении их через земельный участок;

4.2.18. выполнять в соответствии с требованиями соответствующих служб условия эксплуатации городских подземных и надземных коммуникаций, сооружений, дорог, проездов и т.п. и не препятствовать их ремонту и обслуживанию;

4.2.19. предоставлять информацию о состоянии земельного участка по запросам соответствующих органов государственной власти и органов местного самоуправления, создавать необходимые условия для контроля за надлежащим выполнением условий настоящего Договора и установленного порядка использования земельного участка, а также обеспечивать доступ и проход на территорию земельного участка их представителей;

4.2.20. предоставлять возможность прокладки и использования линий электропередачи, связи и трубопроводов, систем водоснабжения, канализации и мелиорации;

4.2.21. в случае изменения места жительства, юридического адреса или иных реквизитов в недельный срок направлять Арендодателю письменное уведомление об этом;

4.2.22. не нарушать права и охраняемые законом интересы третьих лиц, в том числе не осуществлять на выделенном участке деятельность, в результате которой создавались бы какие-либо препятствия (помехи или неудобства) третьим лицам;

4.2.23. не менять используемую площадь земельного участка.

4.3. Арендатор не имеет право:

4.3.1. вносить изменения в заключенный договор аренды в части изменения вида разрешенного использования;

4.3.2. сдавать земельный участок в субаренду или передавать свои права и обязанности по настоящему Договору другому лицу (перенаём);

4.3.3. не имеет преимущественного права на заключение на новый срок договора аренды без проведения торгов.

5. ОТВЕТСТВЕННОСТЬ СТОРОН

5.1. За нарушение условий Договора стороны несут ответственность в соответствии с действующим законодательством и условиями настоящего Договора.

5.2. Арендатор осмотрел земельный участок в натуре, ознакомился с его количественными и качественными характеристиками, подземными и надземными сооружениями и объектами, правовым режимом земель и принимает на себя ответственность за совершённые им любые действия, противоречащие законодательству Российской Федерации, Иркутской области, а также муниципальным правовым актам и условиям настоящего Договора.

5.3. Просрочка внесения денежных средств в счет арендной платы за земельный участок в сумме и в сроки, указанные в пунктах 2.1.-2.2. настоящего Договора, не может составлять более трех рабочих дней (далее - допустимая просрочка). Просрочка свыше трех дней считается отказом Арендатора от исполнения обязательств по арендной плате за земельный участок.

5.4. За нарушение срока внесения денежных средств Арендатором в счет оплаты по аренде земельного участка в порядке, предусмотренном в пункте 2.1.-2.2. настоящего Договора, Арендатор уплачивает Арендодателю пени в размере 0,1% от размера невнесенной арендной платы за каждый день просрочки.

5.5. В случае превышения срока допустимой просрочки, предусмотренной пунктом 5.3. настоящего Договора, настоящий Договор расторгается Арендодателем в одностороннем порядке, Арендатор уплачивает Арендодателю штраф в размере 10% от годовой арендной платы за земельный участок.

5.6. В случае выявления Арендодателем факта использования Арендатором земельного участка не в соответствии с разрешенным использованием, предусмотренным настоящим Договором, Арендодатель обязан произвести перерасчет арендной платы с применением ставки арендной платы, предусмотренной для соответствующего вида использования земельного участка, а Арендатор обязан уплачивать измененную арендную плату.

5.7. В случае не освобождения или несвоевременного освобождения Арендатором земельного участка при прекращении действия настоящего договора Арендатор уплачивает Арендодателю арендную плату за все время использования земельного участка, а также штраф в двукратном размере годовой арендной платы на последний год аренды участка.

5.8. Прекращение срока действия настоящего Договора не является основанием для освобождения Арендатора от уплаты имеющейся задолженности по арендной плате и пени за неисполнение обязательств по внесению арендной платы в сроки, установленные настоящим Договором.

5.9. Подписанием настоящего Договора стороны подтверждают, что ими достигнуто соглашение о том, что указанные в настоящем разделе Договора нарушения (обстоятельства нарушений) условий настоящего Договора могут устанавливаться и доказываться односторонними актами и другими документами, составленными представителями Арендодателя.

6. РАССМОТРЕНИЕ СПОРОВ

6.1. Претензионный порядок рассмотрения споров из Договора является для Сторон обязательным.

6.2. Претензионные письма направляются Сторонами нарочным, либо заказным почтовым отправлением с уведомлением о вручении последнего адресату по указанному в настоящем Договоре местонахождению Сторон, либо посредством электронной почты на указанный в настоящем Договоре адрес.

После получения письменного уведомления о применении штрафных санкций (пеней) Сторона получившая такое уведомление обязана уплатить их в течение 5 (пяти) рабочих дней с момента получения письменного уведомления.

6.3. Срок рассмотрения претензионного письма составляет 5 рабочих дней со дня получения последнего адресатом. Претензия, вернувшаяся в адрес отправителя с отметкой «истек срок хранения», отсутствие адресата по указанному адресу», «отказ адресата от получения», считается полученной по истечении 14 (четырнадцати) календарных дней с момента отправления.

6.4. Если Арендатор не направил Арендодателю мотивированного и документально подтвержденного отзыва на претензию в установленный п. 6.3. Договора срок считается, что претензионные требования Арендодателя, изложенные в претензии, признаны Арендатором в полном объеме.

6.5. Споры из Договора разрешаются в судебном порядке в Арбитражном суде Иркутской области.

7. ИЗМЕНЕНИЕ И РАСТОРЖЕНИЕ ДОГОВОРА АРЕНДЫ

7.1. Соглашения об изменении условий или внесении дополнений к Договору совершаются в письменной форме и подписываются обеими Сторонами.

7.2. Реорганизация Арендодателя, а также перемена собственника земельного участка не являются основанием для расторжения настоящего Договора.

7.3. Арендодатель вправе в одностороннем порядке отказаться от исполнения Договора в соответствии с пунктом 3 статьи 450 ГК РФ, письменно предупредив об этом Арендатора за 14 (четырнадцать) календарных дней, в случаях:

- при наличии допущенных со стороны Арендатора нарушений действующего законодательства РФ и условий настоящего Договора;
- использования земельного участка не в соответствии с его целевым назначением;
- ненадлежащего исполнения Арендатором обязанности по внесению арендной платы в соответствии с пунктами 2.1.-2.2. настоящего Договора;
- неисполнения или ненадлежащего исполнения со стороны Арендатора обязательств, предусмотренных пунктами 4.2.1- 4.2.23. настоящего Договора;
- отсутствия или истечения срока действия разрешительной документации на строительство.

7.4. В случае возобновления Договора на неопределенный срок, каждая из сторон вправе в любое время отказаться от Договора, предупредив об этом другую сторону за 14 (четырнадцать) календарных дней.

7.5. Договор считается расторгнутым с момента, указанного в уведомлении об отказе от исполнения Договора. Уведомление направляется посредством почтовой связи Арендатору по указанному им в Договоре адресу заказным письмом и считается полученным Арендатором по истечении 30 (тридцати) календарных дней с момента направления.

8. СРОК ДЕЙСТВИЯ ДОГОВОРА

8.1. Настоящий Договор составлен в соответствии с распоряжением комитета по управлению муниципальным имуществом от «___»_____ 2018 года № ___ «О проведении открытого аукциона на право заключения договора аренды земельного участка, расположенного по адресу: Иркутская область, г. Усолье-Сибирское» и протоколом об итогах аукциона от «___»_____ 2018 года № ___. Срок действия договора с «___»_____2018 года по «___»_____2027 года (девять лет).

9. ОСОБЫЕ УСЛОВИЯ

9.1. В случае возврата уведомлений об отказе от исполнения Договора аренды земельного участка, направленных Арендодателем по адресу Арендатора, указанному в разделе 10 настоящего Договора, Арендодатель вправе уведомить Арендатора об отказе от Договора путём публикации сообщения в средствах массовой информации муниципального образования «город Усолье-Сибирское».

9.2. Сроки, указанные в настоящем Договоре, исчисляются периодом времени, указанном в днях. Течение срока начинается в день наступления события, которым определено его начало.

9.3. Отношения Сторон, не урегулированные настоящим Договором, регулируются действующим законодательством РФ.

9.4. Настоящий Договор составлен на русском языке в простой письменной форме, в трех экземплярах, имеющих одинаковую юридическую силу, и действует с момента его подписания:

- 1-й экз. – Арендодателю,
- 2-й экз. – Арендатору,
- 3-й экз. – Управлению Федеральной службы государственной регистрации, кадастра и картографии по Иркутской области.

9.5. Во всем остальном, что не предусмотрено Договором, Стороны руководствуются действующим законодательством Российской Федерации.

9.6. Все уведомления и сообщения в рамках Договора должны направляться Сторонами друг другу в письменной форме. Сообщения будут считаться исполненными надлежащим образом, если они посланы заказным письмом, по электронной почте с подтверждением получения, по телеграфу, телетайпу, телексу, телефаксу или доставлены лично по юридическим (почтовым) адресам Сторон с получением под расписку соответствующими должностными лицами.

9.7. Стороны освобождаются от ответственности за неисполнение или ненадлежащее исполнение обязательств по Договору, если надлежащее исполнение оказалось невозможным вследствие наступления обстоятельств непреодолимой силы.

9.8. Подписанные тексты настоящего Договора по одному экземпляру хранятся 1-й – у Арендодателя; 2-й – у Арендатора; 3-й – в органе государственной регистрации.

10. АДРЕСА СТОРОН

АРЕНДОДАТЕЛЬ:

Комитет по управлению муниципальным имуществом администрации города Усолье-Сибирское, адрес: г. Усолье-Сибирское, Иркутская область, ул. Ватутина, 10, ИНН 3819003592.

МП_____ Л.Р. Шаипова

АРЕНДАТОР:

_____

Приложение:

Акт приёма-передачи земельного участка – 1 лист.

Приложение № 1 к договору аренды земельного участка от ___ ___2018 года №____

АКТ приёма-передачи земельного участка

г. Усолье-Сибирское «_____» _____ 2018 года

Комитет по управлению муниципальным имуществом администрации города Усолье-Сибирское в лице председателя комитета Шаиповой Ларисы Ромазановны, действующей на основании положения о комитете по управлению муниципальным имуществом администрации города Усолье-Сибирское, именуемый в дальнейшем «Арендодатель», с одной стороны и _____, именуем__ в дальнейшем «Арендатор», с другой стороны, а вместе именуемые Стороны, в соответствии с распоряжением комитета по управлению муниципальным имуществом от «____»_____2018 года № ____ «О проведении открытого аукциона на право заключения договора аренды земельного участка, расположенного по адресу: Российская Федерация, Иркутская область, г. Усолье-Сибирское, ул. Коростова, 24в» и протоколом об итогах аукциона от «____»_____2018 года № ____, составили настоящий акт приёма-передачи земельного участка:

Арендодатель передаёт, а Арендатор принимает из земель населенных пунктов земельный участок с кадастровым номером 38:31:000007:684, площадью 10211 кв. м, находящийся в ведении муниципального образования «город Усолье-Сибирское», по адресу: Российская Федерация, Иркутская область, г. Усолье-Сибирское, ул. Коростова, 24в, разрешенное использование – пищевая промышленность.

Переданный земельный участок на момент его приёма-передачи находится в состоянии, удовлетворяющем Арендатора. Стороны взаимных претензий не имеют.

Настоящий акт является неотъемлемой частью Договора аренды земельного участка, составлен в 3 (трех) подлинных экземплярах на русском языке по одному для каждой из Сторон и один экземпляр для органа государственной регистрации.

Передал: Арендодатель:	МП _____ Л.Р. Шаипова
Принял: Арендатор:	_____

Председатель комитета Л.Р. Шаипова

Российская Федерация
Иркутская область
Муниципальное образование «город Усолье-Сибирское»
МЭР
ПОСТАНОВЛЕНИЕ

от 28.05.2018 № 68

О назначении публичных слушаний по обсуждению проекта межевания в составе проекта планировки территории ул. Водников г. Усолье-Сибирское Иркутской области Российской Федерации

С целью выявления мнения жителей города Усолье-Сибирское по обсуждению проекта межевания в составе проекта планировки территории ул. Водников г. Усолье-Сибирское Иркутской области Российской Федерации, в соответствии со ст. 41, 42, 43, 45, 46 Градостроительного кодекса Российской Федерации, руководствуясь Федеральным законом от 06.10.2003г. № 131-ФЗ «Об общих принципах организации местного самоуправления Российской Федерации», Правилами землепользования и застройки муниципального образования «город Усолье-Сибирское», утвержденными решением Думы города Усолье-Сибирское от 07.09.2016г. № 60/6, ст.ст. 21, 28, 53 Устава муниципального образования «город Усолье-Сибирское»

ПОСТАНОВЛЯЮ:

1. Назначить публичные слушания по обсуждению проекта межевания в составе проекта планировки территории ул. Водников г. Усолье-Сибирское Иркутской области Российской Федерации на 04.07.2018 года в 10-00 часов в актовом зале администрации города Усолье-Сибирское по адресу: Иркутская область, г. Усолье-Сибирское, ул. Ватутина, 10, 2 этаж.

2. Предложить жителям города Усолье-Сибирское мнения и рекомендации по обсуждению проекта межевания в составе проекта планировки территории ул.Водников г. Усолье-Сибирское Иркутской области Российской Федерации направлять по адресу: Российская Федерация, Иркутская область, город Усолье-Сибирское, ул. Ватутина, 10, кабинет № 34, до 17.00 часов 03 июля 2018 года.

3. Опубликовать настоящее постановление в газете «Официальное Усолье» и разместить на официальном сайте администрации города Усолье-Сибирское в информационно-телекоммуникационной сети «Интернет» (www.usolie-sibirskoe.ru).

4. Настоящее постановление вступает в силу со дня официального опубликования и действует в течение одного года.

5. Контроль за исполнением настоящего постановления оставляю за собой.

М.В. Торопкин

Утвержден постановлением администрации
города Усолье-Сибирское
от 2018г. №

ПРОЕКТ ПЛАНИРОВКИ
И МЕЖЕВАНИЯ ТЕРРИТОРИИ

Местоположение: Российская Федерация Иркутская область г. Усолье-Сибирское ул.Водников

г. Усолье-Сибирское
2018 г.

	Содержание	№ страницы
1.1	**Проект планировки территории**	
	Пояснительная записка: 1.Сведения о целях и задачах документации по планировке территории. 2.Исходные данные для разработки проекта планировки и межевания территории 3.Определение границ земельных участков. 4 5.Общие сведения о границах земельных участков и их характеристиках. 6.Сведения о зонах действия публичных сервитутов. 7. Сведения об особо охраняемых природных территориях 8.Заключение	3-7
	Графические материалы: Ситуационный план	9
	Фрагмент правил землепользования и застройки г. Усолье-Сибирское	10
	План планировки территории	11
Часть 1.2	**Проект межевания территории**	
	Графические материалы: План межевания территории	12
	Приложения	

1.1. ПРОЕКТ ПЛАНИРОВКИ ТЕРРИТОРИИ

Пояснительная записка к проекту планировки и межевания территории

1. Сведения о целях и задачах документации по планировке территории.

Подготовка проекта планировки и межевания территорий осуществляется применительно к застроенной территории, расположенной в районе ул. Водников г.Усолье-Сибирское Иркутской области Российской Федерации.

Проект планировки и межевания территории разработан в отношении планировочной единицы города в границах ул.Водников г.Усолье-Сибирское Иркутской области Российской Федерации на основании решения, принятого по результатам рассмотрения предложения, поступившего от заинтересованного лица, а так же на основании постановления администрации города Усолье-Сибирское № 549 от 13.03.2018г. «О принятии решения о подготовке документации по планировке территории ул. Водников г.Усолье-Сибирское Иркутской области Российской Федерации».

Подготовка проекта планировки территории осуществляется для выделения элементов планировочной структуры, установления параметров планируемого развития элементов планировочной структуры, обоснования оптимальных размеров и границ образуемых земельных участков, а так же исключения чересполосиц и пересечений земельных участков в данном планировочном элементе. Границы и размер земельных участков определяются в соответствии с требованиями Правил землепользования и застройки муниципального образования «город Усолье-Сибирское».

Проект межевания территории разрабатывается в целях определения местоположения границ образуемых земельных участков и, в последствии, проведения кадастровых работ по формированию межевого плана и постановки на кадастровый учет земельных участков.

Проект планировки и межевания территории ул. Водников г.Усолье-Сибирское Иркутской области Российской Федерации состоит из основной части, которая подлежит утверждению и материалов по ее обоснованию. Материалы по обоснованию проекта планировки территории включают в себя материалы в графической форме и пояснительную записку.

2. Исходные данные для разработки проекта планировки и межевания территории

- Градостроительный кодекс Российской Федерации;
- Земельный кодекс Российской Федерации;
- Федеральный закон от 20 марта 2011 г. № 41-ФЗ «О внесении изменений в градостроительный кодекс РФ и отдельные законодательные акты РФ в части вопросов территориального планирования»;
- Генеральный план муниципального образования «город Усолье-Сибирское», утверждённый решением городской Думы от 17.07.2009г. № 43/4;
- Правила землепользования и застройки муниципального образования «город Усолье-Сибирское», утвержденные решение городской Думы от 07.09.206г. № 60/6. Карта градостроительного зонирования;
- Местные нормативы градостроительного проектирования муниципального образования «город Усолье-Сибирское», утвержденные решением городской Думы от 28.01.206г. № 9/6;
- Кадастровый план территории;
- Данные государственного кадастра недвижимости.

3. Определение границ земельных участков

Настоящим проектом устанавливаются:

- границы вновь образуемых земельных участков. Такие участки выделены на свободной территории, выявленной в процессе межевания.

Земельный участок :ЗУ1 образован из земель находящихся в государственной или муниципальной собственности.

Земельный участок :ЗУ2 образован из земель находящихся в государственной или муниципальной собственности.

Земельный участок :ЗУ3 образован путем перераспределения земельного участка с кадастровым номером 38:31:000010:1433 и земель находящихся в государственной или муниципальной собственности.

Земельный участок :ЗУ4 образован путем перераспределения земельного участка с кадастровым номером 38:31:000010:428 и земель находящихся в государственной или муниципальной собственности.

Земельный участок :ЗУ5 образован из земель находящихся в государственной или муниципальной собственности.

Земельный участок :ЗУ6 образован путем перераспределения земельного участка с кадастровым номером 38:31:000010:74 и земель находящихся в государственной или муниципальной собственности.

Земельный участок :ЗУ7 образован путем перераспределения земельного участка с кадастровым номером 38:31:000010:75 и земель находящихся в государственной или муниципальной собственности.

Земельный участок :ЗУ8 образован путем перераспределения земельного участка с кадастровым номером 38:31:000010:76 и земель находящихся в государственной или муниципальной собственности.

Земельный участок :ЗУ9 образован путем перераспределения земельного участка с кадастровым номером 38:31:000010:78 и земель находящихся в государственной или муниципальной собственности.

Земельный участок :ЗУ10 образован путем перераспределения земельного участка с кадастровым номером 38:31:000010:161 и земель находящихся в государственной или муниципальной собственности.

Земельный участок :ЗУ11 образован путем перераспределения земельного участка с кадастровым номером 38:31:000010:294 и земель находящихся в государственной или муниципальной собственности.

Земельный участок :ЗУ12 образован путем перераспределения земельного участка с кадастровым номером 38:31:000010:467 и земель находящихся в государственной или муниципальной собственности.

Земельный участок :ЗУ11 образован путем перераспределения земельного участка с кадастровым номером 38:31:000010:294 и земель находящихся в государственной или муниципальной собственности.

Земельный участок :ЗУ12 образован путем перераспределения земельного участка с кадастровым номером 38:31:000010:467 и земель находящихся в государственной или муниципальной собственности.

Земельный участок :ЗУ13 образован путем перераспределения земельного участка с кадастровым номером 38:31:000010:17 и земель находящихся в государственной или муниципальной собственности.

Земельный участок :ЗУ14 образован путем перераспределения земельного участка с кадастровым номером 38:31:000010:276 и земель находящихся в государственной или муниципальной собственности.

Земельный участок :ЗУ15 образован путем перераспределения земельного участка с кадастровым номером 38:31:000010:1290 и земель находящихся в государственной или муниципальной собственности.

Земельный участок :ЗУ16 образован путем перераспределения земельного участка с кадастровым номером 38:31:000010:59 и земель находящихся в государственной или муниципальной собственности.

Земельный участок :ЗУ17 образован из земель находящихся в государственной или муниципальной собственности.

Земельный участок :ЗУ18 образован путем перераспределения земельного участка с кадастровым номером 38:31:000010:283 и земель находящихся в государственной или муниципальной собственности.

Земельный участок :ЗУ18 образован путем перераспределения земельного участка с кадастровым номером 38:31:000010:283 и земель находящихся в государственной или муниципальной собственности.

Земельный участок :ЗУ19 образован путем перераспределения земельного участка с кадастровым номером 38:31:000010:285 и земель находящихся в государственной или муниципальной собственности.

Земельный участок :ЗУ20 образован путем перераспределения земельного участка с кадастровым номером 38:31:000010:286 и земель находящихся в государственной или муниципальной собственности.

Земельный участок :ЗУ21 образован путем перераспределения земельного участка с кадастровым номером 38:31:000010:287 и земель находящихся в государственной или муниципальной собственности.

Земельный участок :ЗУ22 образован путем перераспределения земельного участка с кадастровым номером 38:31:000010:288 и земель находящихся в государственной или муниципальной собственности.

Земельный участок :ЗУ23 образован путем перераспределения земельного участка с кадастровым номером 38:31:000010:290 и земель находящихся в государственной или муниципальной собственности.

Земельный участок :ЗУ24 образован путем перераспределения земельного участка с кадастровым номером 38:31:000010:1283 и земель находящихся в государственной или муниципальной собственности.

Земельный участок :ЗУ25 образован из земель находящихся в государственной или муниципальной собственности.

Земельный участок :ЗУ26 образован из земель находящихся в государственной или муниципальной собственности.

На застроенных территориях размеры земельных участков определяются в соответствии с действующими градостроительными нормативами, нормами предоставления земельных участков и градостроительными регламентами, установленными Правилами землепользования и застройки муниципального образования «город Усолье-Сибирское».

Согласно Правил землепользования и застройки муниципального образования «город Усолье-Сибирское», проектируемые земельные участки расположены в территориальной зоне ЖЗ-1 (зона застройки малоэтажными и индивидуальными жилыми домами). Проектом планировки и межевания территории образуемым земельным участкам, устанавливаются следующие виды разрешенного использования:

:ЗУ1 - «малоэтажная многоквартирная жилая застройка 2.1.1»;
:ЗУ2 -«малоэтажная многоквартирная жилая застройка 2.1.1»;
:ЗУ3 - «малоэтажная многоквартирная жилая застройка 2.1.1»;
:ЗУ4 - «малоэтажная многоквартирная жилая застройка 2.1.1»;
:ЗУ5 - «малоэтажная многоквартирная жилая застройка 2.1.1»;
:ЗУ6 - «для индивидуального жилищного строительства 2.1»;
:ЗУ7 - «для индивидуального жилищного строительства 2.1»;
ЗУ8 - «для индивидуального жилищного строительства 2.1»;
ЗУ9 - «для индивидуального жилищного строительства 2.1»;
ЗУ10 - «для индивидуального жилищного строительства 2.1»;
ЗУ11 - «для индивидуального жилищного строительства 2.1»;
ЗУ12 - «для индивидуального жилищного строительства 2.1»;
ЗУ13 - «для индивидуального жилищного строительства 2.1»;
ЗУ14 - «для индивидуального жилищного строительства 2.1»;
ЗУ15 - «для индивидуального жилищного строительства 2.1»;
ЗУ16 - «для индивидуального жилищного строительства 2.1»;
ЗУ17 - «для индивидуального жилищного строительства 2.1»;

ЗУ18 - «для индивидуального жилищного строительства 2.1»;
ЗУ19 - «для индивидуального жилищного строительства 2.1»;
ЗУ20 - «для индивидуального жилищного строительства 2.1»;
ЗУ21 - «для индивидуального жилищного строительства 2.1»;
ЗУ22 - «для индивидуального жилищного строительства 2.1»;
ЗУ23 - «для индивидуального жилищного строительства 2.1»;
ЗУ24 - «для индивидуального жилищного строительства 2.1»;
ЗУ25 - «для индивидуального жилищного строительства 2.1»;
ЗУ26 - «для индивидуального жилищного строительства 2.1»;

Код 2.1, 2.1.1 вида разрешенного использования земельных участков установленкласификатором видов разрешенного использования земельных участков, утвержденным Приказом Минэкономразвития России от 01.09.2014г. № 540.

Для вида разрешенного использования **«для индивидуального жилищного строительства 2.1.»** Правилами землепользования и застройки установлены следующие параметры разрешенного использования: минимальные размеры земельного участка 400 кв.м. Максимальные размеры земельного участка 2500 кв.м. Отступ от красной линии - не менее 3 м., при новом строительстве.

Минимальные отступы от границ земельных участков в целях определения мест допустимого размещения зданий, строений, сооружений, за пределами которых запрещено строительство зданий, строений, сооружений – 1м.Минимальный размер фронтальной стороны земельного участка 12 м.

Расстояние между фронтальной границей участка и основным строением до 6 м. (или в соответствии со сложившейся линией застройки);максимальное расстояние от границ землевладения до строений, а также между строениями:

- от границ соседнего участка до основного строения – 3 м;
- от границ соседнего участка до хозяйственных и прочих строений – 1 м;
- от границ соседнего участка до открытой стоянки – 1м;
- от границ соседнего участка до отдельно стоящего гаража – 1м.

Высота зданий для всех основных строений:

максимальное количество этажей-3эт., в том числе:

- высота от уровня земли до верха плоской кровли – не более 10м;
- до конька скатной кровли – не более 15 м.

Максимальный процент застройки в границах земельного участка, определяемый как отношение суммарной площади земельного участка, которая может быть застроена, ко всей площади земельного участка- 50%.

Минимальный процент озеленения – 20%.

Параметры для подсобных сооружений и сооружений для содержания сельскохозяйственных животных:

- максимальный размер участка для постройки сарая для скота 30 кв.м;
- расстояние от сараев для скота и птицы до шахтных колодцев должно быть не менее 20м;
- отступ от красной линии – не менее 5 м;
- высота от уровня земли до верха плоской кровли – не более 4м;
- до конька скатной кровли – не более 7 м.

Высота ограждения между смежными земельными участками - не более 1,8 м., между земельным участком и проездом – не более 2,5м.

Ограждения с целью минимального затенения территории соседних земельных участков должны быть сетчатые или решетчатые.

Границы проектируемых земельных участков сформированы согласно существующему землепользованию, на основании произведенных топографо-геодезических измерений, а так же в соответствии с данными единого государственного кадастра недвижимости.

Для вида разрешенного использования **«малоэтажная многоквартирная жилая 2.1.1»** Правилами землепользования и застройки установлены следующие параметры разрешенного использования

4.Определение границ красных линий

Красные линии – линии, которые обозначают существующие, планируемые (изменяемые, вновь образуемые) границы территорий общего пользования и (или) границы территорий, занятых линейными объектами и (или) предназначенных для размещения линейных объектов (п.11 ст.1 Градостроительного кодекса РФ).

Для определения границ красных линий, устанавливающих ширину улицы Водников были собраны следующие статистические данные:

- количество пешеходов в сутки;
- количество машин в сутки.

Выявлено, что улицу Водников посещают в преимущественном большинстве местные жители.

По результатам проведенного анализа, существует возможность установления красной линии для улицы Водников шириной 10 м.

5. Общие сведения о границах земельных участков и их характеристиках

Сведения о характеристиках вновь образуемых и ликвидируемых земельных участках представлены в таблицах 1, 2.

Сведения о границах вновь образуемых и ликвидируемых земельных участках представлены в таблице 3.

Ведомость образуемых земельных участков

Таблица 1

Условный номер земельного участка	Местоположение	Категория земель	Разрешенное использование	Площадь образуемого земельного участка, м2
:ЗУ1	Российская Федерация, Иркутская область, г. Усолье-Сибирское, ул. Фрунзе, з/у 5/1	земли населенных пунктов	малоэтажная многоквартирная застройка 2.1.1.	в соответствии с проектом межевания
:ЗУ2	Российская Федерация, Иркутская область, г.Усолье-Сибирское, ул. Водников, з/у 16	земли населенных пунктов	малоэтажная многоквартирная застройка 2.1.1.	в соответствии с проектом межевания
:ЗУ3	Российская Федерация, Иркутская область, г.Усолье-Сибирское, ул. Водников, з/у 18	земли населенных пунктов	малоэтажная многоквартирная застройка 2.1.1.	в соответствии с проектом межевания
:ЗУ4	Российская Федерация, Иркутская область, г.Усолье-Сибирское, ул. Водников, з/у 20/1	земли населенных пунктов	малоэтажная многоквартирная застройка 2.1.1.	в соответствии с проектом межевания

:ЗУ5	Российская Федерация, Иркутская область, г.Усолье-Сибирское, ул. Водников, з/у 20/2	земли населенных пунктов	малоэтажная многоквартирная застройка 2.1.1.	в соответствии с проектом межевания
:ЗУ6	Российская Федерация, Иркутская область, г.Усолье-Сибирское, ул. Водников, з/у 24	земли населенных пунктов	для индивидуального жилищного строительства 2.1.	в соответствии с проектом межевания
:ЗУ7	Российская Федерация, Иркутская область, г.Усолье-Сибирское, ул. Водников, з/у 26	земли населенных пунктов	для индивидуального жилищного строительства 2.1.	в соответствии с проектом межевания
:ЗУ8	Российская Федерация, Иркутская область, г.Усолье-Сибирское, ул. Водников, з/у 28	земли населенных пунктов	для индивидуального жилищного строительства 2.1.	в соответствии с проектом межевания
:ЗУ9	Российская Федерация, Иркутская область, г.Усолье-Сибирское, ул. Водников, з/у 30	земли населенных пунктов	для индивидуального жилищного строительства 2.1.	в соответствии с проектом межевания
:ЗУ10	Российская Федерация, Иркутская область, г.Усолье-Сибирское, ул. Крестьянина, з/у 30	земли населенных пунктов	для индивидуального жилищного строительства 2.1.	в соответствии с проектом межевания
:ЗУ11	Российская Федерация, Иркутская область, г.Усолье-Сибирское, ул. Водников, з/у 7	земли населенных пунктов	для индивидуального жилищного строительства 2.1.	в соответствии с проектом межевания
:ЗУ12	Российская Федерация, Иркутская область, г.Усолье-Сибирское, ул. Водников, з/у 9	земли населенных пунктов	для индивидуального жилищного строительства 2.1.	в соответствии с проектом межевания
:ЗУ13	Российская Федерация, Иркутская область, г.Усолье-Сибирское, ул. Водников, з/у 11	земли населенных пунктов	для индивидуального жилищного строительства 2.1.	в соответствии с проектом межевания
:ЗУ14	Российская Федерация, Иркутская область, г.Усолье-Сибирское, ул. Водников, з/у 13	земли населенных пунктов	для индивидуального жилищного строительства 2.1.	в соответствии с проектом межевания
:ЗУ15	Российская Федерация, Иркутская область, г.Усолье-Сибирское, ул. Водников, з/у 15	земли населенных пунктов	для индивидуального жилищного строительства 2.1.	в соответствии с проектом межевания
:ЗУ16	Российская Федерация, Иркутская область, г.Усолье-Сибирское, ул. Водников, з/у 17	земли населенных пунктов	для индивидуального жилищного строительства 2.1.	в соответствии с проектом межевания
:ЗУ17	Российская Федерация, Иркутская область, г.Усолье-Сибирское, ул. Водников, з/у 19	земли населенных пунктов	для индивидуального жилищного строительства 2.1.	в соответствии с проектом межевания
:ЗУ18	Российская Федерация, Иркутская область, г.Усолье-Сибирское, ул. Водников, з/у 21	земли населенных пунктов	для индивидуального жилищного строительства 2.1.	в соответствии с проектом межевания
:ЗУ19	Российская Федерация, Иркутская область, г.Усолье-Сибирское, ул. Водников, з/у 23	земли населенных пунктов	для индивидуального жилищного строительства 2.1.	в соответствии с проектом межевания
:ЗУ20	Российская Федерация, Иркутская область, г.Усолье-Сибирское, ул. Водников, з/у 25	земли населенных пунктов	для индивидуального жилищного строительства 2.1.	в соответствии с проектом межевания
:ЗУ21	Российская Федерация, Иркутская область, г.Усолье-Сибирское, ул. Водников, з/у 27	земли населенных пунктов	для индивидуального жилищного строительства 2.1.	в соответствии с проектом межевания
:ЗУ22	Российская Федерация, Иркутская область, г.Усолье-Сибирское, ул. Водников, з/у 29	земли населенных пунктов	для индивидуального жилищного строительства 2.1.	в соответствии с проектом межевания
:ЗУ23	Российская Федерация, Иркутская область, г.Усолье-Сибирское, ул. Водников, з/у 30	земли населенных пунктов	для индивидуального жилищного строительства 2.1.	в соответствии с проектом межевания
:ЗУ24	Российская Федерация, Иркутская область, г.Усолье-Сибирское, ул. Водников, з/у 33	земли населенных пунктов	для индивидуального жилищного строительства 2.1.	в соответствии с проектом межевания
:ЗУ25	Российская Федерация, Иркутская область, г.Усолье-Сибирское, ул. Водников, з/у 35	земли населенных пунктов	для индивидуального жилищного строительства 2.1.	в соответствии с проектом межевания
:ЗУ26	Российская Федерация, Иркутская область, г.Усолье-Сибирское, ул. Крестьянина, з/у 28	земли населенных пунктов	для индивидуального жилищного строительства 2.1.	в соответствии с проектом межевания

Ведомость ликвидируемых земельных участков

Таблица 2

Кадастровый номер земельного участка	Местоположение	Категория земель	Разрешенное использование	Площадь образуемого ликвидируемого участка, м2
38:31:000010:1433	Российская Федерация, Иркутская область, г.Усолье-Сибирское, ул. Водников, з/у 18	Земли населенных пунктов	малоэтажная многоквартирная жилая застройка 2.1. 1	1379
38:31:000010:428	Российская Федерация, Иркутская область, г.Усолье-Сибирское, ул. Водников, 20-1, 2	Земли населенных пунктов	условно разрешенный вид: малоэтажные жилые дома, предназначенные для проживания нескольких семей	728
38:31:000010:74	Российская Федерация, Иркутская область, г.Усолье-Сибирское, ул. Водников, 24	Земли населенных пунктов	под строительство индивидуального жилого дома	641
38:31:000010:75	Российская Федерация, Иркутская область, г.Усолье-Сибирское, ул. Водников, 26	Земли населенных пунктов	для эксплуатации индивидуального жилого дома и хозяйственных построек	631
38:31:000010:76	Российская Федерация, Иркутская область, г.Усолье-Сибирское, ул. Водников, 28	Земли населенных пунктов	для индивидуального жилищного строительства	702
38:31:000010:78	Российская Федерация, Иркутская область, г.Усолье-Сибирское, ул. Водников, 30	Земли населенных пунктов	для индивидуального жилищного строительства	725
38:31:000010:161	Российская Федерация, Иркутская область, г.Усолье-Сибирское, ул. Крестьянина, 30	Земли населенных пунктов	для эксплуатации жилого дома и хозяйственных построек	1073
38:31:000010:294	Российская Федерация, Иркутская область, г.Усолье-Сибирское, ул.Водников, 7	Земли населенных пунктов	для эксплуатации жилого дома и хозяйственных построек	837
38:31:000010:467	Российская Федерация, Иркутская область, г.Усолье-Сибирское, ул.Водников, 9	Земли населенных пунктов	для эксплуатации жилого дома и хозяйственных построек	750
38:31:000010:17	Российская Федерация, Иркутская область, г.Усолье-Сибирское, ул.Водников, 11	Земли населенных пунктов	для эксплуатации жилого дома	677
38:31:000010:276	Российская Федерация, Иркутская область, г.Усолье-Сибирское, ул.Водников, 13	Земли населенных пунктов	Отдельно стоящие жилые дома, предназначенные для проживания одной семьи	628
38:31:000010:1290	Российская Федерация, Иркутская область, г.Усолье-Сибирское, ул.Водников, 15	Земли населенных пунктов	для эксплуатации жилого дома и хозяйственных построек	706
38:31:000010:59	Российская Федерация, Иркутская область, г.Усолье-Сибирское, ул.Водников, 17	Земли населенных пунктов	для эксплуатации жилого дома и хозяйственных построек	680
38:31:000010:283	Российская Федерация, Иркутская область, г.Усолье-Сибирское, ул.Водников, 21	Земли населенных пунктов	для эксплуатации жилого дома и хозяйственных построек	743
38:31:000010:285	Российская Федерация, Иркутская область, г.Усолье-Сибирское, ул.Водников, 23	Земли населенных пунктов	для эксплуатации жилого дома и хозяйственных построек	728
38:31:000010:286	Российская Федерация, Иркутская область, г.Усолье-Сибирское, ул.Водников, 25	Земли населенных пунктов	для эксплуатации индивидуального жилого дома и хозяйственных построек	778
38:31:000010:287	Российская Федерация, Иркутская область, г.Усолье-Сибирское, ул.Водников, 27	Земли населенных пунктов	–	740
38:31:000010:288	Российская Федерация, Иркутская область, г.Усолье-Сибирское, ул.Водников, 29	Земли населенных пунктов	для эксплуатации индивидуального жилого дома и хозяйственных построек	872
38:31:000010:290	Российская Федерация, Иркутская область, г.Усолье-Сибирское, ул.Водников, 31	Земли населенных пунктов	отдельно стоящие жилые дома, предназначенные для проживания одной семьи	643
38:31:000010:1283	Российская Федерация, Иркутская область, г.Усолье-Сибирское, ул.Водников, 33	Земли населенных пунктов	для эксплуатации индивидуального жилого дома и хозяйственных построек	638

6. Сведения о зонах действия публичных сервитутов

Согласно ст.23 Земельного кодекса Российской Федерации может устанавливаться право ограниченного пользования чужим земельным участком (сервитут).

Границы зон действия публичных сервитутов для обеспечения беспрепятственного подхода или подъезда ко всем без исключения земельным участкам, сохранности и создания нормальных условий эксплуатации объектов инженерно-технического обеспечения устанавливаются по части проездов, а также в соответствии с границами охранных зон, с учетом принципа наименьшего обременения для земельного участка, в отношении которого он установлен.

Настоящим проектом установление публичных сервитутов не предусмотрено.

7. Сведения об особо охраняемых природных территориях

Согласно данных генерального плана, утвержденного решением городской Думы муниципального образования «город Усолье-Сибирское» от 17.07.2009 г. №43/4, территория в районе проектируемых земельных участков находится вне особо охраняемых природных территорий федерального, регионального и местного значения.

7.Заключение

В результате подготовки проекта планировки и проекта межевания территории в его составе, были установлены красные линии, отделяющие территории общего пользования от застроенной территории, границы подлежащих образованию земельных участков. Разработаны чертежи проектов планировки и межевания территории в М 1:2000 и М 1:5000 на основе топографической съемки территории.

СПИСОК ИСПОЛЬЗУЕМЫХ НОРМАТИВНО-ТЕХНИЧЕСКИХ ДОКУМЕНТОВ

1. Градостроительный кодекс РФ.
2. Земельный кодекс РФ.
3. Федеральный закон от 10.01.2002г. №7-ФЗ «Об охране окружающей среды».
4. Федеральный закон от 21.02.1992г. №2395-1 «О недрах».
5. СП 42.13330.2016 «Градостроительство. Планировка и застройка городских и сельских поселений».
6. СНиП 11-04-2003 «Инструкция о порядке разработки, согласования экспертизы и утверждения градостроительной документации».
4. «Технический регламент о требованиях пожарной безопасности» от 22 июля 2008 г. №123-ФЗ.
5. СанПиН 2.2.1/2.1.1.1200-03 «Санитарно-защитные зоны и санитарная классификация предприятий, сооружений и иных объектов».
6. «Правила установления охранных зон объектов электросетевого хозяйства и особых условий использования земельных участков, расположенных в границах таких зон», утвержденными постановлением Правительства Российской Федерации от 24 февраля 2009 года № 160.

ПРОЕКТ ПЛАНИРОВКИ ТЕРРИТОРИИ

Графические материалы

Проект планировки и проект межевания территории ул. Водников
г. Усолье-Сибирское Иркутской области Российской Федерации
Анализ исходных материалов. Ситуационный план М 1:5000

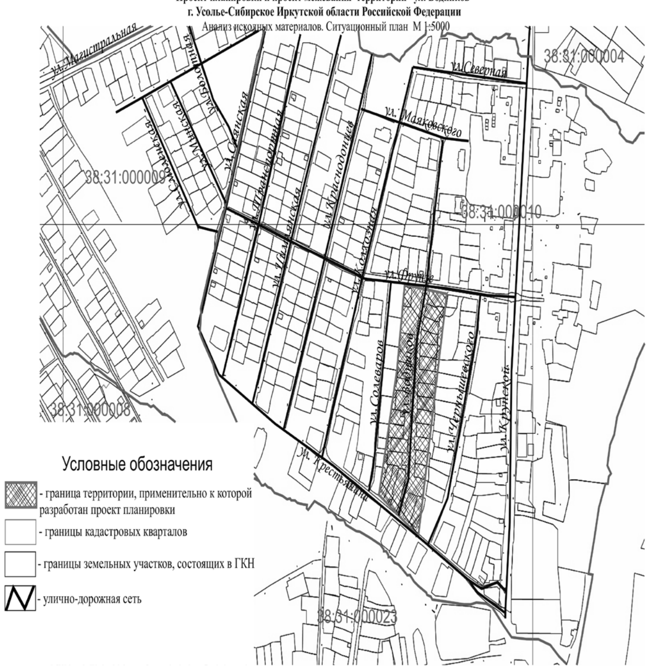

Проект планировки и проект межевания территории ул. Водников
г. Усолье-Сибирское Иркутской области Российской Федерации
Анализ исходных материалов. Фрагмент Правил землепользования и застройки муниципального образования «город Усолье-Сибирское» М 1:5000

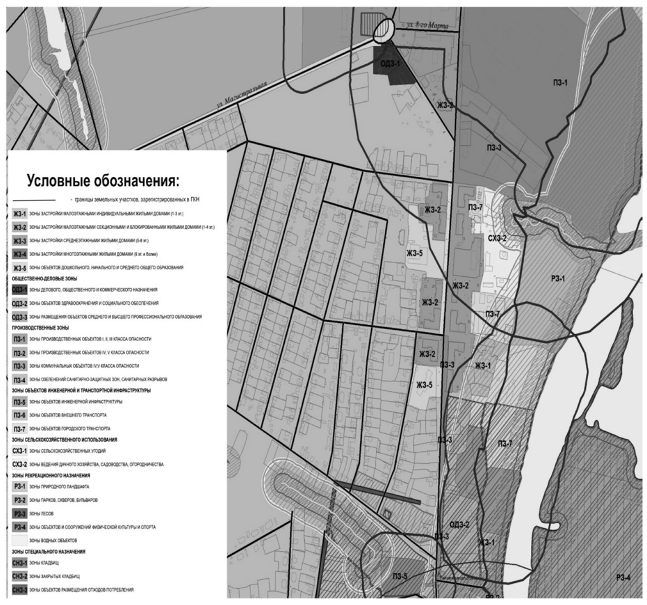

Проект планировки и проект межевания территории ул. Водников
г. Усолье-Сибирское Иркутской области Российской Федерации
Чертеж проекта планировки М 1:2000

ПРОЕКТ МЕЖЕВАНИЯ ТЕРРИТОРИИ

Графические материалы

Проект планировки и проект межевания территории ул. Водников
г. Усолье-Сибирское Иркутской области Российской Федерации
Чертеж проекта межевания М 1:2000

Российская Федерация
Иркутская область
Муниципальное образование «город Усолье-Сибирское»
МЭР
ПОСТАНОВЛЕНИЕ

от 28.05.2018 № 69

О назначении публичных слушаний по обсуждению проекта межевания в составе проекта планировки территории в районе жилых домов № № 15, 19 по пр-кту Космонавтов г. Усолье-Сибирское Иркутской области Российской Федерации

С целью выявления мнения жителей города Усолье-Сибирское по обсуждению проекта межевания в составе проекта планировки территории в районе жилых домов № № 15, 19 по пр-кту Космонавтов г.Усолье-Сибирское Иркутской области Российской Федерации, в соответствии со ст. 41, 42, 43, 45, 46 Градостроительного кодекса Российской Федерации, руководствуясь Федеральным законом от 06.10.2003г. № 131-ФЗ «Об общих принципах организации местного самоуправления Российской Федерации», Правилами землепользования и застройки муниципального образования «город Усолье-Сибирское», утвержденными решением Думы города Усолье-Сибирское от 07.09.2016г. № 60/6, ст.ст. 21, 28, 53 Устава муниципального образования «город Усолье-Сибирское»

ПОСТАНОВЛЯЮ:

1. Назначить публичные слушания по обсуждению проекта межевания в составе проекта планировки территории в районе жилых домов № № 15, 19 по пр-кту Космонавтов г. Усолье-Сибирское Иркутской области Российской Федерации на 04.07.2018 года в 14-00 часов в актовом зале администрации города Усолье-Сибирское по адресу: Иркутская область, г. Усолье-Сибирское, ул. Ватутина, 10, 2 этаж.

2. Предложить жителям города Усолье-Сибирское мнения и рекомендации по обсуждению проекта межевания в составе проекта планировки территории ул.Водников г. Усолье-Сибирское Иркутской области Российской Федерации направлять по адресу: Российская Федерация, Иркутская область, город Усолье-Сибирское, ул. Ватутина, 10, кабинет № 34, до 17.00 часов 03 июля 2018 года.

3. Опубликовать настоящее постановление в газете «Официальное Усолье» и разместить на официальном сайте администрации города Усолье-Сибирское в информационно-телекоммуникационной сети «Интернет» (www.usolie-sibirskoe.ru).

4. Настоящее постановление вступает в силу со дня официального опубликования и действует в течение одного года.

5. Контроль за исполнением настоящего постановления оставляю за собой.

М.В. Торопкин

Утвержден постановлением администрации
города Усолье-Сибирское
от 2018г. №

ПРОЕКТ ПЛАНИРОВКИ
И МЕЖЕВАНИЯ ТЕРРИТОРИИ

УТВЕРЖДАЕМАЯ ЧАСТЬ ПРОЕКТА

Местоположение: Российская Федерация, Иркутская область, г. Усолье-Сибирское, в районе жилых домов № № 15, 19 по пр-кту Космонавтов

г. Усолье-Сибирское
2018 г.

	Содержание	№ страницы
Часть 1.1	**Проект планировки территории**	
	Пояснительная записка: 1.Сведения о целях и задачах документации по планировке территории. 2.Исходные данные для разработки проекта планировки и межевания территории 3.Определение границ земельных участков. 4.Общие сведения о границах земельных участков и их характеристиках. 5.Сведения о зонах действия публичных сервитутов. 6. Сведения об особо охраняемых природных территориях 7.Заключение	3-9
	Графические материалы: Ситуационный план	11
	Фрагмент правил землепользования и застройки г. Усолье-Сибирское	12
	План планировки территории	13
Часть 1.2	**Проект межевания территории**	
	Графические материалы: План межевания территории	14
	Приложения	

1.1. ПРОЕКТ ПЛАНИРОВКИ ТЕРРИТОРИИ

Пояснительная записка к проекту планировки и межевания территории

1. Сведения о целях и задачах документации по планировке территории.

Подготовка проекта планировки и межевания территории осуществляется применительно к застроенной территории, расположенной в районе жилых домов № № 15, 19 по пр-кту Космонавтов г.Усолье-Сибирское Иркутской области Российской Федерации.

Проект планировки и межевания территории разработан в отношении земельных участков с кадастровыми номерами 38:31:000055:67,38:31:000055:535, 38:31:000055:7709, 38:31:000055:7697, а так же в отношении планировочной единицы в районе жилых домов № № 15, 19 по пр-кту Космонавтов г. Усолье-Сибирское Иркутской области Российской Федерации, на основании заявления заинтересованного лица, постановления администрации города Усолье-Сибирское № 777 от 11.04.2018г. «О принятии решения о подготовке документации по планировке территории в районев районе жилых домов № № 15, 19 по пр-кту Космонавтов г. Усолье-Сибирское Иркутской области Российской Федерации».

Подготовка проекта планировки территории осуществляется для выделения элементов планировочной структуры, установления параметров планируемого развития элементов планировочной структуры, обоснования оптимальных размеров и границ образуемых земельных участков, а так же исключения чересполосиц и пересечений земельных участков в данном планировочном элементе. Границы и размер земельных участков определяются в соответствии с требованиями Правил землепользования и застройки муниципального образования «город Усолье-Сибирское».

Проект межевания территории разрабатывается в целях определения местоположения границ образуемых земельных участков и, впоследствии, проведения кадастровых работ по формированию межевого плана и постановки на кадастровый учет земельных участков.

Проект планировки и межевания территории в районе в районе жилых домов № № 15, 19 по пр-кту Космонавтов г.Усолье-Сибирское Иркутской области Российской Федерации состоит из основной части, которая подлежит утверждению и материалов по ее обоснованию. Материалы по обоснованию проекта планировки территории включают в себя материалы в графической форме и пояснительную записку.

2. Исходные данные для разработки проекта планировки и межевания территории

- Градостроительный кодекс Российской Федерации;
- Земельный кодекс Российской Федерации;
- Федеральный закон от 20 марта 2011 г. № 41-ФЗ «О внесении изменений в градостроительный кодекс РФ и отдельные законодательные акты РФ в части вопросов территориального планирования»;
- Генеральный план муниципального образования «город Усолье-Сибирское», утверждённый решением городской Думы от 17.07.2009г. № 43/4;
- Правила землепользования и застройки муниципального образования «город Усолье-Сибирское», утвержденные решение городской Думы от 07.09.206г. № 60/6. Карта градостроительного зонирования;
- Местные нормативы градостроительного проектирования муниципального образования «город Усолье-Сибирское», утвержденные решением городской Думы от 28.01.206г. № 9/6;
- Кадастровый план территории;
- Данные государственного кадастра недвижимости.

3. Определение границ земельных участков

Настоящим проектом устанавливаются:

- границы вновь образуемых земельных участков. Такие участки выделены на свободной территории, выявленной в процессе межевания.

Земельный участок :ЗУ1 образован путем перераспределения земельного участка с кадастровым номером 38:31:000055:386и земель находящихся в государственной или муниципальной собственности.

Земельный участок :ЗУ2 образован в 2 этапа

1 этап - путем перераспределения земельного участка с кадастровым номером 38:31:000055:67и земель находящихся в государственной или муниципальной собственности.

2 этап – путем объединения земельных участков с кадастровыми номерами 38:31:000055:535, 38:31:000055:7709 и земельного участка, образованного на 1 этапе.

Земельный участок :ЗУ3 образован в 2 этапа:

1 этап – путем объединения земельных участков с кадастровыми номерами 38:31:000055:7745 и 38:31:000055:72.

2 этап –путем перераспределения земельного участка, образованного на 1 этапе и земель находящихся в государственной или муниципальной собственности.

Земельный участок :ЗУ4 образован путем перераспределения земельного участка с кадастровым номером 38:31:000055:435и земель находящихся в государственной или муниципальной собственности.

На застроенных территориях размеры земельных участков определяются в соответствии с действующими градостроительными нормативами, нормами предоставления земельных участков и градостроительными регламентами, установленными Правилами землепользования и застройки муниципального образования «город Усолье-Сибирское».

Согласно Правил землепользования и застройки муниципального образования «город Усолье-Сибирское», проектируемые земельные участки :ЗУ1, :ЗУ4 расположены в территориальной зоне застройки среднеэтажными жилыми домами (ЖЗ-3), земельные участки :ЗУ2; :ЗУ3 в территориальной зоне делового, общественного и коммерческого назначения (ОДЗ - 1). Проектом планировки и межевания территории образуемым земельным участкам, устанавливаются следующие виды разрешенного использования:

:ЗУ1 - «среднеэтажная жилая застройка 2.5»;
:ЗУ2 –«магазины 4.4»;
:ЗУ3 - «дошкольное, начальное и среднее общее образование 3.5.1.»;
:ЗУ4 - «среднеэтажная жилая застройка 2.5».

Код 2.5, код 4.4, код 3.5.1 .вида разрешенного использования земельных участков установлены классификатором видов разрешенного использования земельных участков, утвержденным Приказом Минэкономразвития России от 01.09.2014г. № 540.

Границы проектируемых земельных участков сформированы согласно существующему землепользованию, на основании произведенных топографо-геодезических измерений, а так же в соответствии с данными единого государственного кадастра недвижимости.

Согласно Правил землепользования и застройки муниципального образования «город Усолье-Сибирское» виду разрешенного использования **«дошкольное, начальное и среднее общее образование 3.5.1.»** определены следующие параметры разрешенного использования: Максимальный размер земельного участка – не подлежит установлению. Предельное количество этажей – 2.Минимальный размер земельного участка 35 кв.м. на одно место. Объекты капитального строительства (стены здания) располагаются на расстоянии 25 м до красных линий, до стен жилых домов и до зданий общеобразовательных школ, детских дошкольных и лечебных учреждений – по нормам инсоляции и освещенности. Отступ от красных линий – 25 м., при новом строительстве. Максимальный процент застройки в границах земельного участка, определяемый как отношение суммарной площади земельного участка, которая может быть застроена, ко всей площади земельного участка - 50%. Минимальный отступ от границ земельного участка в целях определения места допустимого размещения зданий, строений, сооружений, за пределами которых запрещено строительство зданий, строений, сооружений - 1м, при новом строительстве, а так же на основании расчетов по требованиям норм инсоляции, освещенности и противопожарным требованиями. Минимальный процент спортивно- игровых площадок- 20% Участки детских дошкольных учреждений не должны примыкать к магистральным улицам.

Согласно Правил землепользования и застройки муниципального образования «город Усолье-Сибирское» виду разрешенного использования **«среднеэтажная жилая застройка 2.5.»** определены следующие параметры разрешенного использования: Минимальный размер земельного участка для застройки этажностью до 5 этажей – 0,16 га, для застройки этажностью 6-8 этажей – 0,26 га. Максимальный размер земельного участка – 5,0 га. Минимальное количество этажей - 5.Этажность – не более 8 этажей. Предельная высота зданий - 27 м.Высота конструкций на здании не должна превышать 10% от предельной высоты здания. Отступ от красной линии – 5м.
Максимальный процент застройки в границах земельного участка, определяемый как отношение суммарной площади земельного участка, которая может быть застроена, ко всей площади земельного участка – 80%. На территории земельного участка должны предусматриваться:
Стоянки автомобилей: Минимальная площадь стоянок временного хранения определяется из расчета 2,6 кв.м на 1 жителя, в т.ч. 1,9 кв.м на 1 жителя – площадь машиномест.
Площадки в составе придомовой территории:
Для игр детей дошкольного и младшего школьного возраста из расчета 0,7 кв.м на 1 жителя.
Для отдыха взрослого населения из расчета 0,5 кв.м на 1 жителя.
Для занятий физкультурой из расчета 2,0 кв.м на 1 жителя.
Для хозяйственных целей и выгула собак из расчета 0,3 кв.м на 1 жителя.
Озеленение:
Минимальный процент озеленения – 25%.
Минимальный отступ от границ земельного участка в целях определения места допустимого размещения зданий, строений, сооружений, за пределами которых запрещено строительство зданий, строений, сооружений- 1м, при новом строительстве, а так же на основании расчетов по требованиям норм инсоляции, освещенности и противопожарным требованиями. Расстояния между длинными сторонами жилых зданий - не менее 40 м, между торцами этих же зданий с окнами из жилых комнат - не менее 45 м.

Согласно Правил землепользования и застройки муниципального образования «город Усолье-Сибирское» виду разрешенного использования **«магазины 4.4.»** определены следующие параметры разрешенного использования: Минимальный размер земельного участка 300 кв. м.
Максимальный размер земельного участка 0,1 га. Минимальный размер земельного участка для существующих объектов в целях оформления прав на земельный участок в порядке, установленном статьей 39.20 Земельного кодекса, не регламентируется. Отступ от красной линии- не менее 5 метров, при новом строительстве. Максимальное количество этажей – до 2 эт. Высота – до 10 м.Минимальный процент озеленения – 10%.Максимальная высота оград – 1,5 м.Максимальный процент застройки в границах земельного участка, определяемый как отношение суммарной площади земельного участка, которая может быть застроена, ко всей площади земельного участка – 70%.Минимальный отступ от границ земельного участка в целях определения места допустимого размещения зданий, строений, сооружений, за пределами которых запрещено строительство зданий, строений, сооружений - 1м.

4. Общие сведения о границах земельных участков и их характеристиках

Сведения о характеристиках вновь образуемых и ликвидируемых земельных участках представлены в таблицах 1, 2,

Сведения о границах вновь образуемых, уточняемых и ликвидируемых земельных участках представлены в таблице 3.

Таблица 1

Ведомость образуемых земельных участков

Условный номер земельного участка	Местоположение	Категория земель	Разрешенное использование	Площадь образуемого земельного участка, м2
:ЗУ1	Российская Федерация, Иркутская область, г. Усолье – Сибирское, пр-кт Космонавтов, 15	земли населенных пунктов	среднеэтажная жилая застройка 2.5	2019
:ЗУ2	Российская Федерация, Иркутская область, г. Усолье – Сибирское, пр-кт Космонавтов, 15А	земли населенных пунктов	магазины 4.4	1009
:ЗУ3	Российская Федерация, Иркутская область, г. Усолье-Сибирское, в районе жилых домов №№17, 19 по пр-кту Космонавтов	земли населенных пунктов	дошкольное, начальное и среднее общее образование 3.5.1	12551
:ЗУ4	Российская Федерация, Иркутская область, г. Усолье – Сибирское, пр-кт Космонавтов, 19	земли населенных пунктов	среднеэтажная жилая застройка 2.5	9814

Таблица 2

Ведомость ликвидируемых земельных участков

Кадастровый номер земельного участка	Местоположение	Категория земель	Разрешенное использование	Площадь ликвидируемого земельного участка, м2
38:31:000055:386	Иркутская область, г. Усолье – Сибирское, пр-кт Космонавтов, 15	Земли населенных пунктов	для эксплуатации многоквартирного жилого дома	503
38:31:000055:7697	Иркутская область, г. Усолье-Сибирское, прилегает к земельному участку по проспекту Космонавтов, 15А	Земли населенных пунктов	для строительства офиса	69
38:31:000055:7709	Иркутская область, г. Усолье-Сибирское, прилегает к земельному участку по проспекту Космонавтов, 15А	Земли населенных пунктов	для строительства магазина продовольственных и промышленных товаров	69
38:31:000055:67	Иркутская область, г. Усолье – Сибирское, пр-кт Космонавтов, 15А	земли населенных пунктов	для строительства магазина продовольственных и промышленных товаров	640
38:31:000055:535	Иркутская область, г. Усолье – Сибирское, пр-кт Космонавтов, 15А	земли населенных пунктов	для строительства магазина продовольственных и промышленных товаров	165
38:31:000055:435	Иркутская область, г. Усолье – Сибирское, пр-кт Космонавтов, 15А	земли населенных пунктов	для эксплуатации многоквартирного жилого дома	2499
38:31:000055:8336	Иркутская область, г. Усолье-Сибирское, во дворе жилого дома № 19 по проспекту Космонавтов	земли населенных пунктов	для установки детского игрового оборудования	300
38:31:000055:7745	Иркутская область, г. Усолье-Сибирское, в районе жилых домов №№17, 19 по пр-кту Космонавтов	земли населенных пунктов	для строительства детского сада	5408
38:31:000055:72	Иркутская область, расположен в г. Усолье-Сибирское, в районе кафе "Лион" по пр. Космонавтов	земли населенных пунктов	для строительства детского сада	3600

Каталог координат образуемых земельных участков в системе МСК-38

Таблица 3

:ЗУ1

Номер точки	Координата X	Координата Y
1	433671.98	3292285.30
2	433698.92	3292326.46
3	433665.01	3292349.45
4	433662.82	3292346.12
5	433640.38	3292312.14
6	433637.95	3292308.41
1	433671.98	3292285.30

:ЗУ2

Номер точки	Координата X	Координата Y
1	433640.38	3292312.14
2	433662.91	3292346.30
3	433661.67	3292347.19
4	433652.11	3292353.57
5	433642.56	3292359.97
6	433639.23	3292354.98
7	433619.81	3292325.87
8	433638.92	3292313.08
1	433640.38	3292312.14

:ЗУ3

Номер точки	Координата X	Координата Y
1	433792.36	3292282.16
2	433706.02	3292338.64
3	433735.65	3292383.39
4	433773.42	3292440.40
5	433775.38	3292439.02
6	433777.11	3292437.81
7	433794.85	3292425.34
8	433822.87	3292407.91
9	433859.76	3292382.40
10	433826.67	3292333.88
11	433826.38	3292333.98
12	433825.73	3292333.02
13	433825.84	3292332.86
14	433807.12	3292304.57
15	433806.45	3292304.92
16	433805.46	3292303.38
17	433806.08	3292302.97
1	433792.36	3292282.16

:ЗУ4

Номер точки	Координата X	Координата Y
1	433702.30	3292333.40
2	433684.53	3292345.00
3	433685.63	3292346.82
4	433681.15	3292349.52
5	433680.11	3292347.79
6	433641.04	3292373.39
7	433718.86	3292489.48
8	433769.13	3292455.46
9	433763.89	3292447.11
10	433767.78	3292444.37
11	433773.42	3292440.40
12	433735.65	3292383.39
13	433706.02	3292338.64
1	433702.30	3292333.40
Внутренний контур объекта		
14	433741.47	3292470.16
15	433736.94	3292472.82
16	433734.03	3292467.87
17	433738.56	3292465.21
14	433741.47	3292470.16
Внутренний контур объекта		
18	433662.25	3292387.21
19	433658.03	3292390.36
20	433654.82	3292386.07
21	433659.04	3292382.91
18	433662.25	3292387.21
Внутренний контур объекта		
22	433689.29	3292398.89
23	433686.42	3292394.51
24	433690.72	3292391.69
25	433693.59	3292396.07
22	433689.29	3292398.89
Внутренний контур объекта		
26	433703.18	3292351.27
27	433693.14	3292357.87
28	433692.87	3292357.46
29	433687.28	3292348.94
30	433697.32	3292342.35
31	433697.58	3292342.75

5. Сведения о зонах действия публичных сервитутов

Согласно ст.23 Земельного кодекса Российской Федерации может устанавливаться право ограниченного пользования чужим земельным участком (сервитут).

Границы зон действия публичных сервитутов для обеспечения беспрепятственного подхода или подъезда ко всем без исключения земельным участкам, сохранности и создания нормальных условий эксплуатации объектов инженерно-технического обеспечения устанавливаются по части проездов, а также в соответствии с границами охранных зон, с учетом принципа наименьшего обременения для земельного участка, в отношении которого он установлен.

Настоящим проектом установление публичных сервитутов не предусмотрено.

6. Сведения об особо охраняемых природных территориях

Согласно данных генерального плана, утвержденного решением городской Думы муниципального образования «город Усолье-Сибирское» от 17.07.2009 г №43/4, территория в районе проектируемых земельных участков находится вне особо охраняемых природных территорий федерального, регионального и местного значения.

7.Заключение

В результате подготовки проекта планировки и проекта межевания территории в его составе, были установлены красные линии, отделяющие территории общего пользования от застроенной территории, границы подлежащих образованию земельных участков. Разработаны чертежи проектов планировки и межевания территории в М 1:2000, М 1:2500 и М 1:5000 на основе топографической съемки территории.

СПИСОК ИСПОЛЬЗУЕМЫХ НОРМАТИВНО-ТЕХНИЧЕСКИХ ДОКУМЕНТОВ

1. Градостроительный кодекс РФ.
2. Земельный кодекс РФ.
3. Федеральный закон от 10.01.2002г. №7-ФЗ «Об охране окружающей среды».
4. Федеральный закон от 21.02.1992г. №2395-1 «О недрах».
5. СП 42.13330.2016 «Градостроительство. Планировка и застройка городских и сельских поселений».

6. СНиП 11-04-2003 «Инструкция о порядке разработки, согласования экспертизы и утверждения градостроительной документации».
4. «Технический регламент о требованиях пожарной безопасности» от 22 июля 2008 г. №123-ФЗ.
5. СанПиН 2.2.1/2.1.1.1200-03 «Санитарно-защитные зоны и санитарная классификация предприятий, сооружений и иных объектов».
6. «Правила установления охранных зон объектов электросетевого хозяйства и особых условий использования земельных участков, расположенных в границах таких зон», утвержденными постановлением Правительства Российской Федерации от 24 февраля 2009 года № 160.

ПРОЕКТ ПЛАНИРОВКИ ТЕРРИТОРИИ

Графические материалы

Проект планировки и проект межевания территории в районе жилых домов №№ 15, 19 по пр-кту Космонавтов г. Усолье-Сибирское Иркутской области Российской Федерации
Анализ исходных материалов. Ситуационный план М 1:5000

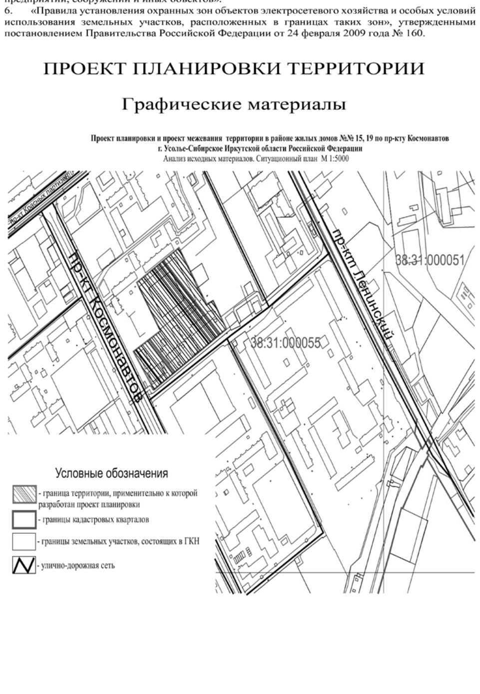

Проект планировки и проект межевания территории в районе жилых домов № № 15, 19 по пр-кту Космонавтов г. Усолье-Сибирское Иркутской области Российской Федерации
Анализ исходных материалов. Фрагмент Правил землепользования и застройки муниципального образования «город Усолье-Сибирское» М 1:5000

Проект планировки и проект межевания территории в районе жилых домов № № 15, 19 по пр-кту Космонавтов г. Усолье-Сибирское Иркутской области Российской Федерации
Чертеж проекта планировки М 1:2500

ПРОЕКТ МЕЖЕВАНИЯ ТЕРРИТОРИИ

Графические материалы

Проект планировки и проект межевания территории в районе жилых домов № № 15, 19 по пр-кту Космонавтов г. Усолье-Сибирское Иркутской области Российской Федерации
Чертеж проекта межевания М 1:2000

Российская Федерация
Иркутская область
Муниципальное образование «город Усолье-Сибирское»
МЭР
ПОСТАНОВЛЕНИЕ

от 28.05.2018 № 70

О назначении публичных слушаний по обсуждению проекта межевания в составе проекта планировки территории в районе земельных участков №№ 5, 5а, 5б, 7а по пр-кту Ленинский г.Усолье-Сибирское Иркутской области Российской Федерации

С целью выявления мнения жителей города Усолье-Сибирское по обсуждению проекта межевания в составе проекта планировки территории в районе земельных участков №№ 5, 5а, 5б, 7а по пр-кту Ленинский г.Усолье-Сибирское Иркутской области Российской Федерации, в соответствии со ст. 41, 42, 43, 45, 46 Градостроительного кодекса Российской Федерации, руководствуясь Федеральным законом от 06.10.2003г. № 131-ФЗ «Об общих принципах организации местного самоуправления Российской Федерации», Правилами землепользования и застройки муниципального образования «город Усолье-Сибирское», утвержденными решением Думы города Усолье-Сибирское от 07.09.2016г. № 60/6, ст.ст. 21, 28, 53 Устава муниципального образования «город Усолье-Сибирское»

ПОСТАНОВЛЯЮ:

1. Назначить публичные слушания по обсуждению проекта межевания в составе проекта планировки территории в районе земельных участков №№ 5, 5а, 5б, 7а по пр-кту Ленинский г. Усолье-Сибирское Иркутской области Российской Федерации на 04.07.2018 года в 13-00 часов в актовом зале администрации города Усолье-Сибирское по адресу: Иркутская область, г. Усолье-Сибирское, ул. Ватутина, 10, 2 этаж.

2. Предложить жителям города Усолье-Сибирское мнения и рекомендации по обсуждению проекта межевания в составе проекта планировки территории в районе земельных участков №№ 5, 5а, 5б, 7а по пр-кту Ленинский г. Усолье-Сибирское Иркутской области Российской Федерации направлять по адресу: Российская Федерация, Иркутская область, город Усолье-Сибирское, ул. Ватутина, 10, кабинет № 34, до 17.00 часов 03 июля 2018 года.

3. Опубликовать настоящее постановление в газете «Официальное Усолье» и разместить на официальном сайте администрации города Усолье-Сибирское в информационно-телекоммуникационной сети «Интернет» (www.usolie-sibirskoe.ru).

4. Настоящее постановление вступает в силу со дня официального опубликования и действует в течение одного года.

5. Контроль за исполнением настоящего постановления оставляю за собой.

М.В. Торопкин

Утвержден постановлением
администрациигорода Усолье-Сибирское
от 2018г. №

ПРОЕКТ ПЛАНИРОВКИ
И МЕЖЕВАНИЯ ТЕРРИТОРИИ

УТВЕРЖДАЕМАЯ ЧАСТЬ ПРОЕКТА

Местоположение: Российская Федерация, Иркутская область, г. Усолье-Сибирское, в районе земельных участков № № 5, 5а, 5б, 7а по пр-кту Ленинский

г. Усолье-Сибирское
2018 г.

	Содержание	№ страницы
Часть 1.1	**Проект планировки территории**	
	Пояснительная записка: 1.Сведения о целях и задачах документации по планировке территории. 2.Исходные данные для разработки проекта планировки и межевания территории 3.Определение границ земельных участков. 4.Общие сведения о границах земельных участков и их характеристиках. 5.Сведения о зонах действия публичных сервитутов. 6. Сведения об особо охраняемых природных территориях 7.Заключение	3-9
	Графические материалы: Ситуационный план	11
	Фрагмент правил землепользования и застройки г. Усолье-Сибирское	12
	План планировки территории	13
Часть 1.2	**Проект межевания территории**	
	Графические материалы: План межевания территории	14
	Приложения	

1.1. ПРОЕКТ ПЛАНИРОВКИ ТЕРРИТОРИИ

Пояснительная записка к проекту планировки и межевания территории

1. Сведения о целях и задачах документации по планировке территории.

Подготовка проекта планировки и межевания территории осуществляется применительно к застроенной территории, расположенной в районе земельных участков № № 5, 5а, 5б, 7а по пр-кту Ленинский г.Усолье-СибирскоеИркутской области Российской Федерации.

Проект планировки и межевания территории разработан в отношении земельного участка с кадастровым номером 38:31:000051:640, а так же в отношении планировочной единицы в районе земельных участков № № 5, 5а, 5б, 7а по пр-кту Ленинский г. Усолье-Сибирское Иркутской области Российской Федерации, на основании заявления заинтересованного лица, постановления администрации города Усолье-Сибирское № 776 от 11.04.2018г. «О принятии решения о подготовке документации по планировке территории в районе земельных участков № № 5, 5а, 5б, 7а по пр-кту Ленинский г.Усолье-Сибирское Иркутской области Российской Федерации».

Подготовка проекта планировки территории осуществляется для выделения элементов планировочной структуры, установления параметров планируемого развития элементов планировочной структуры, обоснования оптимальных размеров и границ образуемых земельных участков, а так же исключения чересполосиц и пересечений земельных участков в данном планировочном элементе. Границы и размер земельных участков определяются в соответствии с требованиями Правил землепользования и застройки муниципального образования «город Усолье-Сибирское».

Проект межевания территории разрабатывается в целях определения местоположения границ образуемых земельных участков и, впоследствии, проведения кадастровых работ по формированию межевого плана и постановки на кадастровый учет земельных участков.

Проект планировки и межевания территории в районе земельных участков № № 5, 5а, 5б, 7а по пр-кту Ленинский г.Усолье-Сибирское Иркутской области Российской Федерации состоит из основной части, которая подлежит утверждению и материалов по ее обоснованию. Материалы по обоснованию проекта планировки территории включают в себя материалы в графической форме и пояснительную записку.

2. Исходные данные для разработки проекта планировки и межевания территории

- Градостроительный кодекс Российской Федерации;
- Земельный кодекс Российской Федерации;
- Федеральный закон от 20 марта 2011 г. № 41-ФЗ «О внесении изменений в градостроительный кодекс РФ и отдельные законодательные акты РФ в части вопросов территориального планирования»;
- Генеральный план муниципального образования «город Усолье-Сибирское», утверждённый решением городской Думы от 17.07.2009г. № 43/4;
- Правила землепользования и застройки муниципального образования «город Усолье-Сибирское», утвержденные решение городской Думы от 07.09.206г. № 60/6. Карта градостроительного зонирования;
- Местные нормативы градостроительного проектирования муниципального образования «город Усолье-Сибирское», утвержденные решением городской Думы от 28.01.206г. № 9/6;
- Кадастровый план территории;
- Данные государственного кадастра недвижимости.

3. Определение границ земельных участков

Настоящим проектом устанавливаются:

- границы вновь образуемых земельных участков. Такие участки выделены на свободной территории, выявленной в процессе межевания.

Земельный участок :ЗУ1 образован путем перераспределения земельного участка с кадастровым номером 38:31:000051:67 и земель находящихся в государственной или муниципальной собственности.

Земельный участок :ЗУ2 образован путем перераспределения земельного участка с кадастровым номером 38:31:000051:4 и земель находящихся в государственной или муниципальной собственности.

Земельный участок :ЗУ3 образован путем перераспределения земельного участка с кадастровым номером 38:31:000051:663 и земель находящихся в государственной или муниципальной собственности.

Земельный участок :ЗУ4 образован путем перераспределения земельного участка с кадастровым номером 38:31:000051:770 и земель находящихся в государственной или муниципальной собственности.

Земельный участок :ЗУ5 образован путем перераспределения земельного участка с кадастровым номером 38:31:000051:762 и земель находящихся в государственной или муниципальной собственности.

Земельный участок :ЗУ6 образован путем перераспределения земельного участка с кадастровым номером 38:31:000051:640 и земель находящихся в государственной или муниципальной собственности.

Земельный участок :ЗУ7 образован путем перераспределения земельного участка с кадастровым номером 38:31:000051:664 и земель находящихся в государственной или муниципальной собственности.

Земельный участок :ЗУ8 образован путем перераспределения земельного участка с кадастровым номером 38:31:000051:252 и земель находящихся в государственной или муниципальной собственности.

Земельный участок :ЗУ9 образован путем перераспределения земельного участка с кадастровым номером 38:31:000051:7 и земель находящихся в государственной или муниципальной собственности.

На застроенных территориях размеры земельных участков определяются в соответствии с действующими градостроительными нормативами, нормами предоставления земельных участков и градостроительными регламентами, установленными Правилами землепользования и застройки муниципального образования «город Усолье-Сибирское».

Согласно Правил землепользования и застройки муниципального образования «город Усолье-Сибирское», проектируемые земельные участки :ЗУ1 расположен в территориальной зоне застройки среднеэтажными жилыми домами (ЖЗ-3), земельные участки :ЗУ2 в территориальной зоне делового, общественного и коммерческого назначения (ОДЗ - 1), :ЗУ3-:ЗУ9 в территориальной зоне коммунальных объектов в территориальной зон IV, V класса опасности (ПЗ-3).

Проектом планировки и межевания территории образуемым земельным участкам, устанавливаются следующие виды разрешенного использования:

:ЗУ1 - «среднеэтажная жилая застройка 2.5»;
:ЗУ2 –«магазины 4.4»;
:ЗУ3 - «обслуживание автотранспорта 4.9»;
:ЗУ4 - «обслуживание автотранспорта 4.9»;
:ЗУ5 - «обслуживание автотранспорта 4.9»;
:ЗУ6 - «склады 6.8»;
:ЗУ7 – «магазины 4.4»
:ЗУ8 - «обслуживание автотранспорта 4.9»;
:ЗУ9 – «объекты придорожного сервиса 4.9.1».

Код 2.5, код 4.4, код 4.9, код 4.9.1 вида разрешенного использования земельных участков установлены классификатором видов разрешенного использования земельных участков, утвержденным Приказом Минэкономразвития России от 01.09.2014г. № 540.

Границы проектируемых земельных участков сформированы согласно существующему землепользованию, на основании произведенных топографо-геодезических измерений, а так же в соответствии с данными единого государственного кадастра недвижимости.

Согласно Правил землепользования и застройки муниципального образования «город Усолье-Сибирское» виду разрешенного использования **«среднеэтажная жилая застройка 2.5.»** определены следующие параметры разрешенного использования: Минимальный размер земельного участка для застройки этажностью до 5 этажей – 0,16 га, для застройки этажностью 6-8 этажей – 0,26 га.Максимальный размер земельного участка – 5,0 га.Минимальное количество этажей - 5.Этажность – не более 8 этажей.Предельная высота зданий - 27 м.Высота конструкций на здании не должна превышать 10% от предельной высоты здания.Отступ от красной линии – 5м.
Максимальный процент застройки в границах земельного участка, определяемый как отношение суммарной площади земельного участка, которая может быть застроена, ко всей площади земельного участка – 80%. На территории земельного участка должны предусматриваться:
Стоянки автомобилей:Минимальная площадь стоянок временного хранения определяется из расчета 2,6 кв.м на 1 жителя, в т.ч. 1,9 кв.м на 1 жителя – площадь машиномест.
Площадки в составе придомовой территории:
Для игр детей дошкольного и младшего школьного возраста из расчета 0,7 кв.м на 1 жителя.
Для отдыха взрослого населения из расчета 0,5 кв.м на 1 жителя.
Для занятий физкультурой из расчета 2,0 кв.м на 1 жителя.
Для хозяйственных целей и выгула собак из расчета 0,3 кв.м на 1 жителя.
Озеленение:
Минимальный процент озеленения – 25%.
Минимальный отступ от границ земельного участка в целях определения места допустимого размещения зданий, строений, сооружений, за пределами которых запрещено строительство зданий, строений, сооружений- 1м, при новом строительстве, а так же на основании расчетов по требованиям норм инсоляции, освещенности и противопожарным требованиями. Расстояния между длинными сторонами жилых зданий - не менее 40 м, между торцами этих же зданий с окнами из жилых комнат - не менее 45 м.

Согласно Правил землепользования и застройки муниципального образования «город Усолье-Сибирское» виду разрешенного использования **«магазины 4.4.», «объекты придорожного сервиса 4.9.1»** определены следующие параметры разрешенного использования: Минимальный размер земельного участка 300 кв. м. Максимальный размер земельного участка 0,1 га.
Минимальный размер земельного участка для существующих объектов в целях оформления прав на земельный участок в порядке, установленном статьей 39.20 Земельного кодекса, не регламентируется. Предельная высота зданий - 27 м. Отступ от красных линий – не менее 5м. Минимальный отступ от границ земельного участка в целях определения мест допустимого размещения зданий, строений, сооружений, за пределами которых запрещено строительство зданий, строений, сооружений - не менее 1м. Максимальный процент застройки в границах земельного участка, определяемый как соотношение суммарной площади земельного участка, которая может быть застроена, ко всей площади земельного участка - 70%. На территории земельного участка должны предусматриваться: *Стоянки автомобилей:*
Площадь участка для стоянки одного автомобиля на автостоянках следует принимать 22,5 кв.м.

Согласно Правил землепользования и застройки муниципального образования «город Усолье-Сибирское» виду разрешенного использования **«склады 6.8»** определены следующие параметры разрешенного использования: Минимальный размер земельного участка – 0,02 га. Максимальный размер земельного участка – 5,0 га. Минимальный отступ от границ земельного участка в целях определения мест допустимого размещения зданий, строений, сооружений, за пределами которых запрещено строительство зданий, строений, сооружений - 1м. Предельная высота зданий, строений и сооружений- 27 м. Максимальный процент застройки в границах земельного участка, определяемый как отношение суммарной площади земельного участка, которая может быть застроена, ко всей площади земельного участка - 50%.

Согласно Правил землепользования и застройки муниципального образования «город Усолье-Сибирское» виду разрешенного использования **«обслуживание автотранспорта 4.9»** определены следующие параметры разрешенного использования: Надземные стоянки автомобилей высотой не более 9 этажей (ярусов), подземные – не более 5 этажей (ярусов). Предельные (минимальные и (или) максимальные) размеры земельных участков, в том числе их площадь- не устанавливаются.
Минимальный отступ от границ (красных линий) земельного участка в целях определения мест допустимого размещения зданий, строений, сооружений, за пределами которых запрещено строительство зданий, строений, сооружений- не менее 1 м.

4. Общие сведения о границах земельных участков и их характеристиках

Сведения о характеристиках вновь образуемых и ликвидируемых земельных участках представлены в таблицах 1, 2,

Сведения о границах вновь образуемых, уточняемых и ликвидируемых земельных участках представлены в таблице 3.

Таблица 1

Ведомость образуемых земельных участков

Условный номер земельного участка	Местоположение	Категория земель	Разрешенное использование	Площадь образуемого земельного участка, м2
:ЗУ1	Российская Федерация, Иркутская область, г. Усолье – Сибирское, пр-кт Ленинский, 9	земли населенных пунктов	среднеэтажная жилая застройка 2.5	7922
:ЗУ2	Российская Федерация, Иркутская область, г. Усолье – Сибирское, пр-кт Ленинский, 7	земли населенных пунктов	магазины 4.4	3086
:ЗУ3	Российская Федерация, Иркутская область, г. Усолье – Сибирское, пр-кт Ленинский, 15	земли населенных пунктов	обслуживание автотранспорта 4.9	3408
:ЗУ4	Российская Федерация, Иркутская область, г. Усолье – Сибирское, пр-кт Ленинский, 13	земли населенных пунктов	обслуживание автотранспорта 4.9	9801
:ЗУ5	Российская Федерация, Иркутская область, г. Усолье – Сибирское, пр-кт Ленинский, 5	земли населенных пунктов	обслуживание автотранспорта 4.9	374
:ЗУ6	Российская Федерация, Иркутская область, г. Усолье – Сибирское, пр-кт Ленинский, 5/1	земли населенных пунктов	Склады 6.8	481
:ЗУ7	Российская Федерация, Иркутская область, г. Усолье – Сибирское, пр-кт Ленинский, 7а	земли населенных пунктов	магазины 4.4	647
:ЗУ8	Российская Федерация, Иркутская область, г. Усолье – Сибирское, пр-кт Ленинский, 5Б	земли населенных пунктов	обслуживание автотранспорта 4.9	2332
:ЗУ9	Российская Федерация, Иркутская область, г. Усолье – Сибирское, пр-кт Ленинский, 5а	земли населенных пунктов	объекты придорожного сервиса 4.9.1	2133
-	Российская Федерация, Иркутская область, г. Усолье – Сибирское,	земли населенных пунктов	земельные участки (территории) общего пользования 12.0	4828

Таблица 2

Ведомость ликвидируемых земельных участков

Кадастровый номер земельного участка	Местоположение	Категория земель	Разрешенное использование	Площадь ликвидируемого земельного участка, м2
38:31:000051:67	Российская Федерация, Иркутская область, г. Усолье – Сибирское, пр-кт Ленинский, 9	Земли населенных пунктов	площадки для игр детей дошкольного и младшего школьного возраста	968
38:31:000051:783	Иркутская область, г. Усолье-Сибирское, в районе жилого дома по пр-кту Ленинский, 9	Земли населенных пунктов	жилфонд	1954
38:31:000051:4	Российская Федерация, Иркутская область, г. Усолье – Сибирское, пр-кт Ленинский, 9	Земли населенных пунктов	для эксплуатации торгового центра "Гранд"	2669
38:31:000051:663	Российская Федерация, Иркутская область, г. Усолье – Сибирское, пр-кт Ленинский, 15	земли населенных пунктов	для строительства теплых стояночных боксов	2689
38:31:000051:770	Российская Федерация, Иркутская область, г. Усолье – Сибирское, пр-кт Ленинский, 5	земли населенных пунктов	для строительства гаражных боксов	9814
38:31:000051:640	Российская Федерация, Иркутская область, г. Усолье – Сибирское, пр-кт Ленинский, 5б	земли населенных пунктов	для строительства складских помещений	386
38:31:000051:762	Российская Федерация, Иркутская область, г. Усолье – Сибирское, пр-кт Ленинский, 5	земли населенных пунктов	для строительства гаражных боксов	292
38:31:000051:664	Российская Федерация, Иркутская область, г. Усолье – Сибирское, пр-кт Ленинский, 7а	земли населенных пунктов	для строительства магазина продовольственных и промышленных товаров	597
38:31:000051:252	Российская Федерация, Иркутская область, г. Усолье – Сибирское, пр-кт Ленинский, 5Б	земли населенных пунктов	для эксплуатации нежилого здания	1962
38:31:000051:7	Российская Федерация, Иркутская область, г. Усолье – Сибирское, пр-кт Ленинский, 5а	земли населенных пунктов	для строительства комплекса технического обслуживания автотранспорта	1960

Каталог координат образуемых земельных участков в системе МСК-3

Таблица 3

:ЗУ1

X	Y
434200.850000	3292629.940000
434220.260000	3292657.990000
434221.430000	3292657.140000
434226.880000	3292653.150000
434230.840000	3292659.470000
434244.130000	3292680.670000
434257.649546	3292671.660355
434258.930000	3292675.300000
434266.410000	3292705.030000
434268.581942	3292706.357656
434232.165041	3292741.873913
434227.050000	3292742.430000
434222.617747	3292742.899826
434215.522883	3292743.651892
434214.220000	3292743.790000
434211.660000	3292772.190000
434212.029474	3292774.482994
434212.970000	3292780.320000
434200.293180	3292782.929873
434198.170000	3292773.870000
434192.540000	3292753.210000
434192.233639	3292751.629295
434202.710000	3292745.040000
434199.720000	3292740.350000
434204.940000	3292739.310000
434157.020000	3292669.930000
434150.441212	3292659.654621
434188.310000	3292632.970000
434189.610000	3292634.790000
434200.850000	3292629.940000

:ЗУ2

X	Y
434179.515885	3292639.406959
434144.526594	3292588.940574
434136.447614	3292593.049539
434101.859380	3292610.641098
434104.470000	3292614.510000
434110.570000	3292623.390000
434111.710000	3292625.050000
434135.330000	3292659.480000
434138.150000	3292663.600000
434140.680000	3292667.290000
434150.140000	3292659.950000
434159.960000	3292653.060000
434165.280000	3292649.330000
434169.780000	3292646.160000
434171.420000	3292645.020000
434175.220000	3292642.340000
434179.515885	3292639.406959

:ЗУ3

X	Y
434204.940000	3292739.310000
434157.020000	3292669.930000
434150.441212	3292659.654621
434150.166415	3292659.225416
434142.635716	3292665.648659
434140.693217	3292667.305496
434139.878971	3292668.000000
434130.254848	3292674.117706
434124.431608	3292665.751183
434118.970000	3292668.580000
434123.910000	3292678.120000
434160.066320	3292747.761846
434170.600000	3292746.120000
434189.956286	3292742.289781
434192.230000	3292751.630000
434202.710000	3292745.040000
434199.720000	3292740.350000
434204.940000	3292739.310000

:ЗУ4

X	Y
434160.066320	3292747.761846
434041.508122	3292771.713546
434037.155825	3292774.807867
434035.500000	3292772.280000
434011.700000	3292732.690000
434000.210000	3292715.040000
434008.780000	3292709.690000
434032.360000	3292697.570000
434054.240000	3292686.160000
434060.200000	3292696.610000
434100.850000	3292675.520000
434101.800000	3292677.260000
434118.970000	3292668.580000
434123.910000	3292678.120000
434160.066320	3292747.761846

:ЗУ5

X	Y
434115.244987	3292652.552334
434124.431608	3292665.751183
434118.970000	3292668.580000
434101.800000	3292677.260000
434101.142808	3292676.056301
434095.390000	3292663.550000
434110.990000	3292654.970000
434115.244987	3292652.552334

:ЗУ6

X	Y
434101.637142	3292633.001303
434098.920000	3292634.530000
434085.890000	3292642.650000
434095.390000	3292663.550000
434110.990000	3292654.970000
434115.249622	3292652.583964
434110.373117	3292645.568714
434101.637142	3292633.001303

:ЗУ7

X	Y
434090.127547	3292616.607902
434101.637142	3292633.001303
434098.920000	3292634.530000
434085.890000	3292642.650000
434073.160000	3292650.620000
434069.010000	3292641.520000
434068.500000	3292641.850000
434063.005092	3292633.069836
434088.585645	3292617.392113
434090.127547	3292616.607902
Внутренний контур	
434093.330000	3292633.760000
434092.770000	3292632.750000
434091.070000	3292633.720000
434091.640000	3292634.720000
434093.330000	3292633.760000

Красные линии

X	Y
434149.409985	3292586.456884
434144.526594	3292588.940574
434136.447614	3292593.049539
434101.859380	3292610.641098
434090.127547	3292616.607902
434088.585645	3292617.392113
434087.836611	3292617.773071
434063.005092	3292633.069836
434033.403933	3292651.116490
434032.993124	3292651.394676
433989.233168	3292681.027378
433987.685325	3292682.069592

:ЗУ8

X	Y
434100.850000	3292675.520000
434060.200000	3292696.610000
434054.240000	3292686.160000
434053.988354	3292685.737805
434038.880000	3292660.390000
434033.360000	3292651.140000
434063.005092	3292633.069836
434068.500000	3292641.850000
434069.010000	3292641.520000
434073.160000	3292650.620000
434085.890000	3292642.650000
434095.390000	3292663.550000
434100.850000	3292675.520000

:ЗУ9

X	Y
434053.988354	3292685.737805
434038.880000	3292660.390000
434033.403933	3292651.116490
434032.993124	3292651.394676
433989.233168	3292681.027378
434000.210000	3292715.040000
434008.780000	3292709.690000
434032.360000	3292697.570000
434054.240000	3292686.160000
434053.988354	3292685.737805

:ЗУ9

X	Y
434188.310000	3292632.970000
434179.402833	3292639.246524
434144.897997	3292589.476263
434136.447614	3292593.049539
434101.859380	3292610.641098
434104.470000	3292614.510000
434110.570000	3292623.390000
434111.710000	3292625.050000
434114.313730	3292628.845361
434135.330000	3292659.480000
434138.150000	3292663.600000
434140.693217	3292667.305496
434139.878971	3292668.000000
434130.254848	3292674.117706
434124.431608	3292665.751183
434115.244987	3292652.552334
434110.373117	3292645.568714
434101.637142	3292633.001303
434090.127547	3292616.607902
434088.585645	3292617.392113
434087.836611	3292617.773071
434063.005092	3292633.069836
434033.403933	3292651.116490
434032.993124	3292651.394676
433989.233168	3292681.027378
434000.210000	3292715.040000
434011.700000	3292732.690000
434035.500000	3292772.280000
434037.130764	3292774.768793
434030.381453	3292779.097465
433996.331820	3292723.589948
433997.730000	3292722.540000
433992.566171	3292715.705108
433979.033958	3292675.105856
433982.472210	3292672.812372
433992.520000	3292666.110000
434010.890000	3292653.850000
434034.640000	3292638.020000
434044.851594	3292631.135036
434046.980000	3292629.700000
434057.090000	3292622.230000
434074.990000	3292608.930000
434076.850204	3292607.715387
434081.592611	3292604.618852
434086.900000	3292612.710000
434093.680000	3292608.060000
434088.513568	3292600.241037
434102.880000	3292592.650000
434139.780000	3292574.890000
434146.767962	3292571.631675
434159.773099	3292592.021614
434188.310000	3292632.970000

5. Сведения о зонах действия публичных сервитутов

Согласно ст.23 Земельного кодекса Российской Федерации может устанавливаться право ограниченного пользования чужим земельным участком (сервитут).

Границы зон действия публичных сервитутов для обеспечения беспрепятственного подхода или подъезда ко всем без исключения земельным участкам, сохранности и создания нормальных условий эксплуатации объектов инженерно-технического обеспечения устанавливаются по частипроездов, атакже в соответствии с границами охранных зон, с учетом принципа наименьшего обременения для земельного участка, в отношении которого он установлен.

Настоящим проектом установление публичных сервитутов не предусмотрено.

6. Сведения об особо охраняемых природных территориях

Согласно данных генерального плана, утвержденного решением городской Думы

муниципального образования «город Усолье-Сибирское» от 17.07.2009 г №43/4, территория в районе проектируемых земельных участков находится вне особо охраняемых природных территорий федерального, регионального и местного значения.

7.Заключение

В результате подготовки проекта планировки и проекта межевания территории в его составе, были установлены красные линии, отделяющие территории общего пользования от застроенной территории, границы подлежащих образованию земельных участков. Разработаны чертежи проектов планировки и межевания территории в М 1:2000, М 1:2500 и М 1:5000 на основе топографической съемки территории.

СПИСОК ИСПОЛЬЗУЕМЫХ НОРМАТИВНО-ТЕХНИЧЕСКИХ ДОКУМЕНТОВ

1. Градостроительный кодекс РФ.
2. Земельный кодекс РФ.
3. Федеральный закон от 10.01.2002г. №7-ФЗ «Об охране окружающей среды».
4. Федеральный закон от 21.02.1992г. №2395-1 «О недрах».
5. СП 42.13330.2016 «Градостроительство. Планировка и застройка городских и сельских поселений».
6. СНиП 11-04-2003 «Инструкция о порядке разработки, согласования экспертизы и утверждения градостроительной документации».
4. «Технический регламент о требованиях пожарной безопасности» от 22 июля 2008 г. №123-ФЗ.
5. СанПиН 2.2.1/2.1.1.1200-03 «Санитарно-защитные зоны и санитарная классификация предприятий, сооружений и иных объектов».
6. «Правила установления охранных зон объектов электросетевого хозяйства и особых условий использования земельных участков, расположенных в границах таких зон», утвержденными постановлением Правительства Российской Федерации от 24 февраля 2009 года № 160.

ПРОЕКТ ПЛАНИРОВКИ ТЕРРИТОРИИ

Графические материалы

Проект планировки и проект межевания территории в районе земельных участков №№ 5, 5а,5б,7а по пр-кту Ленинский г. Усолье-Сибирское Иркутской области Российской Федерации
Анализ исходных материалов. Ситуационный план М 1:5000

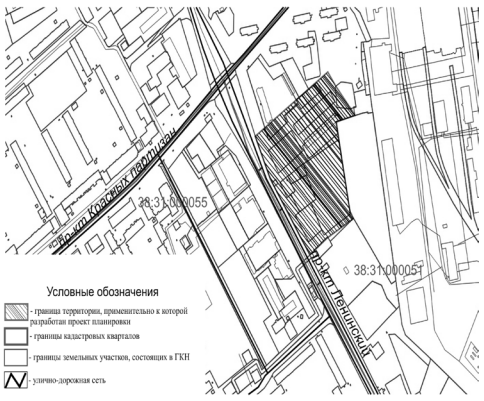

Проект планировки и проект межевания территории в районе земельных участков №№ 5, 5а,5б,7а по пр-кту Ленинский г. Усолье-Сибирское Иркутской области Российской Федерации
Анализ исходных материалов. Фрагмент Правил землепользования и застройки муниципального образования «город Усолье-Сибирское» М 1:5000

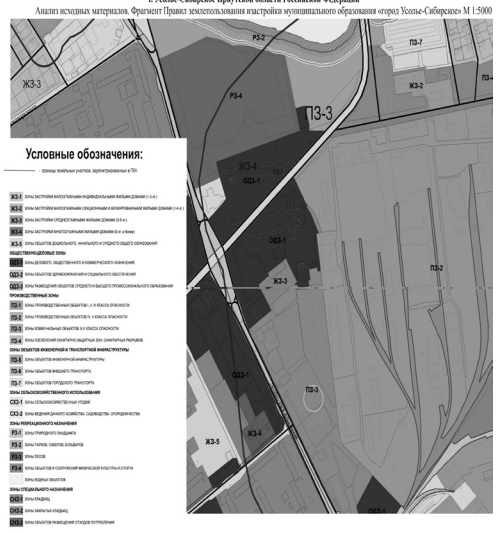

Проект планировки и проект межевания территории в районе земельных участков №№ 5, 5а,5б,7а по пр-кту Ленинский г. Усолье-Сибирское Иркутской области Российской Федерации
Анализ проекта межевания М 1:2000

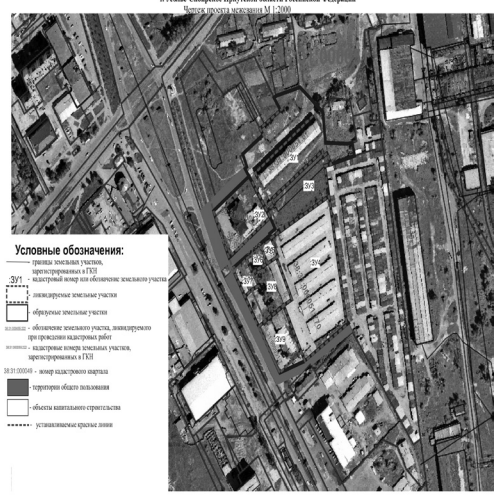

ПРОЕКТ МЕЖЕВАНИЯ ТЕРРИТОРИИ

Графические материалы

Проект планировки и проект межевания территории в районе земельных участков №№ 5, 5а,5б,7а по пр-кту Ленинский г. Усолье-Сибирское Иркутской области Российской Федерации
Чертеж проекта планировки М 1:2000

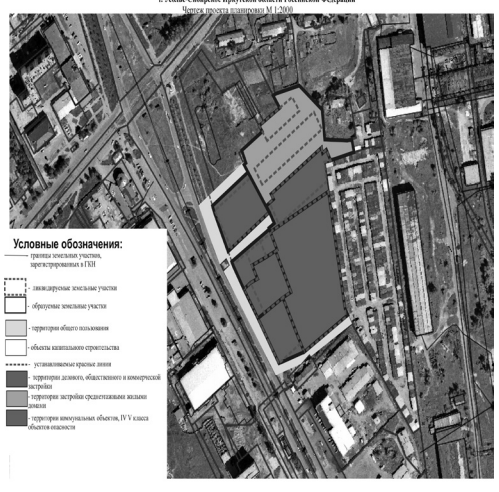

Российская Федерация
Иркутская область
Муниципальное образование
«город Усолье-Сибирское»
МЭР
ПОСТАНОВЛЕНИЕ

от 28.05.2018 № 71

О назначении публичных слушаний по обсуждению проекта межевания в составе проекта планировки территории в районе пересечения ул. Луначарского – ул. Глинки – ул. Чайковского – ул. Белинского – ул. Бурлова г.Усолье-Сибирское Иркутской области Российской Федерации

С целью выявления мнения жителей города Усолье-Сибирское по обсуждению проекта межевания в составе проекта планировки территории в районе пересечения ул. Луначарского – ул. Глинки – ул. Чайковского – ул. Белинского – ул. Бурлова г.Усолье-Сибирское Иркутской области Российской Федерации, в соответствии со ст. 41, 42, 43, 45, 46 Градостроительного кодекса Российской Федерации, руководствуясь Федеральным законом от 06.10.2003г. № 131-ФЗ «Об общих принципах организации местного самоуправления Российской Федерации», Правилами землепользования и застройки муниципального образования «город Усолье-Сибирское», утвержденными решением Думы города Усолье-Сибирское от 07.09.2016г. № 60/6, ст.ст. 21, 28, 53 Устава муниципального образования «город Усолье-Сибирское»

ПОСТАНОВЛЯЮ:

1. Назначить публичные слушания по обсуждению проекта межевания в составе проекта планировки территории в районе пересечения ул. Луначарского – ул. Глинки – ул. Чайковского – ул. Белинского – ул. Бурлова г. Усолье-Сибирское, ул. Ватутина, 10, 2 этаж.
2. Предложить жителям города Усолье-Сибирское мнения и рекомендации по обсуждению проекта межевания в составе проекта планировки территории в районе пересечения ул. Луначарского – ул. Глинки – ул. Чайковского – ул. Белинского – ул. Бурлова г. Усолье-Сибирское Иркутской области Российской Федерации направлять по адресу: Российская Федерация, Иркутская область, город Усолье-Сибирское, ул. Ватутина, 10, кабинет № 34, до 17.00 часов 03 июля 2018 года.
3. Опубликовать настоящее постановление в газете «Официальное Усолье» и разместить на официальном сайте администрации города Усолье-Сибирское в информационно-телекоммуникационной сети «Интернет» (www.usolie-sibirskoe.ru).
4. Настоящее постановление вступает в силу со дня официального опубликования и действует в течение одного года.
5. Контроль за исполнением настоящего постановления оставляю за собой.

М.В. Торопкин

Утвержден постановлением администрации
города Усолье-Сибирское
от 2018г. №

ПРОЕКТ ПЛАНИРОВКИ
И МЕЖЕВАНИЯ ТЕРРИТОРИИ

УТВЕРЖДАЕМАЯ ЧАСТЬ ПРОЕКТА

Местоположение: Российская Федерация, Иркутская область, г. Усолье-Сибирское, в районе пересечения ул. Луначарского – ул. Крылова – ул. Глинки – ул. Чайковского –ул. Белинского –ул. Бурлова

г. Усолье-Сибирское
2018 г.

	Содержание	№ страницы
1.1	**Проект планировки территории**	
	Пояснительная записка: 1.Сведения о целях и задачах документации по планировке территории. 2.Исходные данные для разработки проекта планировки и межевания территории 3.Определение границ земельных участков. 4.Общие сведения о границах земельных участков и их характеристиках. 5.Сведения о зонах действия публичных сервитутов. 6. Сведения об особо охраняемых природных территориях 7.Заключение	3-7
	Графические материалы: Ситуационный план	9
	Фрагмент правил землепользования и застройки г. Усолье-Сибирское	10
	План планировки территории	11
Часть 1.2	**Проект межевания территории**	
	Графические материалы: План межевания территории	12
	Приложения	

1.1. ПРОЕКТ ПЛАНИРОВКИ ТЕРРИТОРИИ

Пояснительная записка к проекту планировки и межевания территории
1. Сведения о целях и задачах документации по планировке территории.

Подготовка проекта планировки и межевания территорий осуществляется применительно к застроенной территории, расположенной в районе пересечения ул. Луначарского – ул. Крылова – ул. Глинки – ул. Чайковского –ул. Белинского –ул. Бурлова г. Усолье-Сибирское Иркутской области Российской Федерации.

Проект планировки и межевания территории разработан в отношении земельных участков 38:31:000049:83, 38:31:000049:6, а так же в отношении планировочной единицы города и границах пересечения ул. Луначарского – ул. Крылова – ул. Глинки – ул. Чайковского –ул. Белинского –ул. Бурлова г. Усолье-Сибирское Иркутской области Российской Федерации на основании решения, принятого по результатам рассмотрения предложения, поступившего от гражданина Мишустина А.И., а так же на основании постановления администрации города Усолье-Сибирское № 552 от 13.103.2018г. «О принятии решения о подготовке документации по планировке территории в районе пересечения ул. Луначарского – ул. Крылова – ул. Глинки – ул. Чайковского –ул. Белинского –ул. Бурлова г. Усолье-Сибирское Иркутской области Российской Федерации».

Подготовка проекта планировки территории осуществляется для выделения элементов планировочной структуры, установления параметров планируемого развития элементов планировочной структуры, обоснования оптимальных размеров и границ образуемых земельных участков, а так же исключения черезполосиц и пересечений земельных участков в данном планировочном элементе. Границы и размер земельных участков определяются в соответствии с требованиями Правил землепользования и застройки муниципального образования «город Усолье-Сибирское».

Проект межевания территории разрабатывается в целях определения местоположения границ образуемых земельных участков и, в последствии, проведения кадастровых работ по формированию межевого плана и постановки на кадастровый учет земельных участков.

Проект планировки и межевания территории в районе пересечения ул. Луначарского – ул. Крылова – ул. Глинки – ул. Чайковского –ул. Белинского –ул. Бурлова г.Усолье-Сибирское Иркутской области Российской Федерации состоит из основной части, которая подлежит утверждению и материалов по ее обоснованию. Материалы по обоснованию проекта планировки территории включают в себя материала в графической форме и пояснительную записку.

2. Исходные данные для разработки проекта планировки и межевания территории

- Градостроительный кодекс Российской Федерации;
- Земельный кодекс Российской Федерации;
- Федеральный закон от 29 марта 2011 г. № 41-ФЗ «О внесении изменений в градостроительный кодекс РФ и отдельные законодательные акты РФ в части вопросов территориального планирования»;
- Генеральный план муниципального образования «город Усолье-Сибирское», утверждённый решением городской Думы от 17.07.2009г. № 43/4;
- Правила землепользования и застройки муниципального образования «город Усолье-Сибирское», утвержденные решение городской Думы от 07.09.20бг. № 60/6. Карта градостроительного зонирования;
- Местные нормативы градостроительного проектирования муниципального образования «город Усолье-Сибирское», утвержденные решением городской Думы от 28.01.20бг. № 9/6;
- Кадастровый план территории;
- Данные государственного кадастра недвижимости.

3. Определение границ земельных участков

Настоящим проектом устанавливаются:
- границы вновь образуемых земельных участков. Такие участки выделены на свободной территории, выявленной в процессе межевания.

Земельный участок :ЗУ1 образован путем перераспределения земельного участка с кадастровым номером 38:31:000049:83 и земель находящихся в государственной или муниципальной собственности.

Земельный участок :ЗУ2 образован путем перераспределения земельного участка с кадастровым номером 38:31:000049:6 и земель находящихся в государственной или муниципальной собственности.

Земельный участок :ЗУ3 образован путем перераспределения земельного участка с кадастровым номером 38:31:000049:44 и земель находящихся в государственной или муниципальной собственности.

Земельный участок :ЗУ4 образован путем перераспределения земельного участка с кадастровым номером 38:31:000049:12 и земель находящихся в государственной или муниципальной собственности.

Земельный участок :ЗУ5 образован путем перераспределения земельного участка с кадастровым номером 38:31:000049:294 и земель находящихся в государственной или муниципальной собственности.

Земельный участок :ЗУ6 образован в 2 этапа:

1 этап: путем объединения земельных участков с кадастровыми номерами 38:31:000049:10, 38:31:000049:92.

2 этап: путем перераспределения земельного участка, образованного на 1 этапе путем объединения земельных участков с кадастровыми номерами 38:31:000049:10, 38:31:000049:92, и земель находящихся в государственной или муниципальной собственности.

На застроенных территориях размеры земельных участков определяются в соответствии с действующими градостроительными нормативами, нормами предоставления земельных участков и градостроительными регламентами, установленными Правилами землепользования и застройки муниципального образования «город Усолье-Сибирское».

Согласно Правил землепользования и застройки муниципального образования «город Усолье- Сибирское», проектируемые земельные участки расположены в территориальной зоне ПЗ-3 (зона зоны коммунальных объектов IV,V класса опасности). Проектом планировки и межевания территории образуемым земельным участкам, устанавливаются следующие виды разрешенного использования:

:ЗУ1 - «объекты придорожного сервиса 4.9.1»;
:ЗУ2 - «производственная деятельность 6.0»;
:ЗУ3 - «для индивидуального жилищного строительства 2.1»;
:ЗУ4 - «для индивидуального жилищного строительства 2.1»;
:ЗУ5 -«для индивидуального жилищного строительства 2.1»;
:ЗУ6 -«для индивидуального жилищного строительства 2.1»;

Код 4.9.1, код 2.1 вида разрешенного использования земельных участков установлены классификатором видов разрешенного использования земельных участков, утвержденным Приказом Минэкономразвития России от 01.09.2014г. № 540.

Образуемые земельные участки :ЗУ1, : ЗУ2, согласно Правил землепользования и застройки муниципального образования «город Усолье-Сибирское», расположены в территориальной зоне делового, общественного и коммерческого назначения (ОДЗ-1).

Образуемые земельные участки :ЗУ3 :ЗУ4, :ЗУ5; :ЗУ6, согласно Правил землепользования и застройки муниципального образования «город Усолье-Сибирское», расположены в территориальной зоне застройки малоэтажными индивидуальными жильями домами (1-3 эт.) (ЖЗ-1).

Для вида разрешенного использования «объекты придорожного сервиса 4.9.1» Правилами землепользования и застройки установлены следующие параметры разрешенного использования: Минимальный размер земельного участка 0,0015 га.. Максимальный размер земельного участка – 0,5 га. Отступ от красной линии, как правило - не менее 5 м., при новом строительстве. Максимальное количество этажей – до 2 эт. Высота – до 10 м. Минимальный процент озеленения – 10%. Максимальная высота оград – 1,5 м. Максимальный процент застройки в границах земельного участка, определяемый как отношение суммарной площади земельного участка, которая может быть застроена, ко всей площади земельного участка -70%. Минимальный отступ от границ земельного участка в целях определения мест допустимого размещения зданий, строений, сооружений, за пределами которых запрещено строительство зданий, строений, сооружений - не менее 1м. На территории земельного участка должны предусматриваться: стоянки автомобилей: площадь участка для стоянки одного автомобиля на автостоянках следует принимать 22,5 кв.м.

Для вида разрешенного использования «для индивидуального жилищного строительства 2.1» Правилами землепользования и застройки установлены следующие параметры разрешенного использования: Минимальные размеры земельного участка 400 кв.м. Максимальные размеры земельного участка 2500 кв.м. Отступ от красной линии - не менее 3 м., при новом строительстве. Минимальные отступы от границ земельных участков в целях определения мест допустимого размещения зданий, строений, сооружений, за пределами которых запрещено строительство зданий, строений, сооружений – 1м.Минимальный размер фронтальной стороны земельного участка 12 м. Расстояние между фронтальной границей участка и основным строением до 6 м. (или в соответствии со сложившейся линией застройки); максимальное расстояние от границ землевладения до строений, а также между строениями:- от границ соседнего участка до основного строения – 3 м; - от границ соседнего участка до хозяйственных и прочих строений – 1 м; - от границ соседнего участка до открытой стоянки – 1м; - от границ соседнего участка до отдельно стоящего гаража – 1м. Высота зданий для всех основных строений: максимальное количество этажей-3эт., в том числе: - высота от уровня земли до верха плоской кровли – не более 10м;- до конька скатной кровли – не более 15 м. Максимальный процент застройки в границах земельного участка, определяемый как отношение суммарной площади земельного участка, которая может быть застроена, ко всей площади земельного участка- 50%.Минимальный процент озеленения – 20%. Параметры для подсобных сооружений и сооружений для содержания сельскохозяйственных животных: - максимальный размер участка для постройки сарая для скота 30 кв.м; - расстояние от сараев для скота и птицы до шахтных колодцев должно быть не менее 20м; - отступ от красной линии – не менее 5 м; - высота от уровня земли до верха плоской кровли – не более 4м; - до конька скатной кровли – не более 7 м. Высота ограждения между смежными земельными участками - не более 1,8 м., между земельным участком и проездом – не более 2,5м. Ограждения с целью минимального затенения территории соседних земельных участков должны быть сетчатые или решетчатые.

Границы проектируемых земельных участков сформированы согласно существующему землепользованию, на основании произведенных топографо-геодезических измерений, а так же в соответствии с данными единого государственного кадастра недвижимости.

Граница :ЗУ1 сформирована с учетом существующей застройки и наличия охранных зон, а также с рациональной возможностью использования земельного участка, отдельно сформировать земельный участок в соответствии с видами разрешенного использования земельного участка, установленных классификатором видов разрешенного использования земельных участков, утвержденным Приказом Минэкономразвития России от 01.09.2014г. № 540, невозможно, т.к. возможно использование земельного участка всего лишь на 20% от предполагаемой площади, что является не рациональным использованием.

4. Общие сведения о границах земельных участков и их характеристиках

Сведения о характеристиках вновь образуемых и ликвидируемых земельных участках представлены в таблицах 1, 2,

Сведения о границах вновь образуемых, уточняемых и ликвидируемых земельных участках представлены в таблице 3.

Ведомость образуемых земельных участков

Условный номер земельного участка	Местоположение	Категория земель	Разрешенное использование	Площадь образуемого земельного участка, м2
:ЗУ1	Российская Федерация, Иркутская область, г. Усолье-Сибирское, ул. Луначарского, 18	земли населенных пунктов	обслуживание автотранспорта 4.9	1524
:ЗУ2	Российская Федерация, Иркутская область, г. Усолье-Сибирское, ул. Луначарского, 20	земли населенных пунктов	производственная деятельность 6.0	1264
:ЗУ3	Российская Федерация, Иркутская область, г. Усолье-Сибирское, ул. Луначарского, 24	земли населенных пунктов	для индивидуального жилищного строительства 2.1	1354
:ЗУ4	Российская Федерация, Иркутская область, г. Усолье-Сибирское, ул. Луначарского, 38	земли населенных пунктов	для индивидуального жилищного строительства 2.1	1101
:ЗУ5	Российская Федерация, Иркутская область, г. Усолье-Сибирское, ул. Луначарского, 38	земли населенных пунктов	для индивидуального жилищного строительства 2.1	1369
:ЗУ6	Российская Федерация, Иркутская область, г. Усолье-Сибирское, ул. Луначарского, 34	земли населенных пунктов	для индивидуального жилищного строительства 2.1	1617

Ведомость ликвидируемых земельных участков

Таблица 2

Кадастровый номер земельного участка	Местоположение	Категория земель	Разрешенное использование	Площадь образуемого земельного участка, м2
38:31:000049:83	Российская Федерация, Иркутская область, г. Усолье-Сибирское, ул. Луначарского, 18	Земли населенных пунктов	под размещение объектов технического обслуживания и ремонта	699
38:31:000049:6	Российская Федерация, Иркутская область, г. Усолье-Сибирское, ул. Луначарского, 20	Земли населенных пунктов	под размещение производственных и административных зданий, строений	1180
38:31:000049:44	Российская Федерация, Иркутская область, г. Усолье-Сибирское, ул. Луначарского, 24	Земли населенных пунктов	Для индивидуального жилищного строительства	1024
38:31:000049:12	Российская Федерация, Иркутская область, г. Усолье-Сибирское,ул. Луначарского, 38	Земли населенных пунктов	для эксплуатации жилого дома	1008
38:31:000049:294	Российская Федерация, Иркутская область, г. Усолье-Сибирское,ул. Луначарского, 36	Земли населенных пунктов	для индивидуального жилищного строительства	1022
38:31:000049:10	Российская Федерация, Иркутская область, г. Усолье-Сибирское,ул. Луначарского, 34	Земли населенных пунктов	для индивидуального жилищного строительства, строительства гаража	1008
38:31:000049:92	Российская Федерация, Иркутская область, г. Усолье-Сибирское,на пересечении улиц Луначарского - Бурлова	Земли населенных пунктов	для ведения личного подсобного хозяйства	528
38:31:000049:10 10	Российская Федерация, Иркутская область, г. Усолье-Сибирское, прилегает к ул. Луначарского, 34	Земли населенных пунктов	для ведения огородничества	250

Каталог координат земельных участков в системе МСК-38, зона 3

Таблица 3

38:31:000049:6	
434559.620000	3291753.820000
434559.770000	3291754.120000
434565.250000	3291750.280000
434566.820000	3291753.000000
434581.920000	3291775.100000
434548.140000	3291793.890000
434546.350000	3291795.140000
434543.310000	3291789.500000
434531.640000	3291767.530000
38:31:000049:83	
434516.670000	3291686.980000
434530.110000	3291704.400000
434508.470000	3291730.720000
434496.810000	3291712.070000
434516.670000	3291686.980000
38:31:000049:44	
434613.320000	3291811.850000
434573.390000	3291834.710000
434561.290000	3291815.140000
434599.060000	3291793.800000
434613.320000	3291811.850000
38:31:000049:1010	
434613.320000	3291811.850000
434614.630000	3291813.440000
434595.220000	3291825.630000
434570.060000	3291840.030000
434557.910000	3291817.020000
434561.290000	3291815.140000
434573.390000	3291834.710000
434613.320000	3291811.850000
:ЗУ1	
434491.341474	3291705.797143
434517.294856	3291682.858513
434536.539389	3291708.781187
434526.650672	3291717.561896
434527.858971	3291728.027378
434530.763450	3291732.382088
434536.155002	3291740.742132
434520.396622	3291748.775879
434508.833249	3291731.302132
434497.077883	3291712.561790
434491.341474	3291705.797143

:ЗУ2	
434565.250000	3291750.280000
434586.653161	3291773.849593
434581.560000	3291777.080000
434577.510000	3291780.100000
434549.100000	3291795.440000
434547.230000	3291796.370000
434546.350000	3291795.140000
434543.310000	3291789.500000
434531.640000	3291767.530000
434559.601011	3291753.828969
434559.770000	3291754.120000
434565.250000	3291750.280000

5. Сведения о зонах действия публичных сервитутов

Согласно ст.23 Земельного кодекса Российской Федерации может устанавливаться право ограниченного пользования чужим земельным участком (сервитут).

Границы зон действия публичных сервитутов для обеспечения беспрепятственного подхода или подъезда ко всем без исключения земельным участкам, сохранности и создания нормальных условий эксплуатации объектов инженерно-технического обеспечения устанавливаются по части проездов, а также в соответствии с границами охранных зон, с учетом принципа наименьшего обременения для земельного участка, в отношении которого он установлен.

Настоящим проектом установление публичных сервитутов не предусмотрено.

6. Сведения об особо охраняемых природных территориях

Согласно данных генерального плана, утвержденного решением городской Думы муниципального образования «город Усолье-Сибирское» от 17.07.2009 г № 43/4, территория в районе проектируемых земельных участков находится вне особо охраняемых природных территорий федерального, регионального и местного значения.

7.Заключение

В результате подготовки проекта планировки и проекта межевания территории в его составе, были установлены красные линии, отделяющие территории общего пользования от застроенной территории, границы подлежащих образованию земельных участков. Разработаны чертежи проектов планировки и межевания территории в М 1:2000 и М 1:5000 на основе топографической съемки территории.

СПИСОК ИСПОЛЬЗУЕМЫХ НОРМАТИВНО-ТЕХНИЧЕСКИХ ДОКУМЕНТОВ

1. Градостроительный кодекс РФ.
2. Земельный кодекс РФ.
3. Федеральный закон от 10.01.2002г. №7-ФЗ «Об охране окружающей среды».
4. Федеральный закон от 21.02.1992г. №2395-1 «О недрах».
5. СП 42.13330.2016 «Градостроительство. Планировка и застройка городских и сельских поселений».
6. СНиП 11-04-2003 «Инструкция о порядке разработки, согласования экспертизы и утверждения градостроительной документации».
4. «Технический регламент о требованиях пожарной безопасности» от 22 июля 2008 г. № 123-ФЗ.
5. СанПиН 2.2.1/2.1.1.1200-03 «Санитарно-защитные зоны и санитарная классификация предприятий, сооружений и иных объектов».
6. «Правила установления охранных зон объектов электросетевого хозяйства и особых условий использования земельных участков, расположенных в границах таких зон», утвержденными постановлением Правительства Российской Федерации от 24 февраля 2009 года № 160.

ПРОЕКТ ПЛАНИРОВКИ ТЕРРИТОРИИ

Графические материалы

Проект планировки и проект межевания территории в районе пересечения ул. Луначарского -ул. Крылова -ул. Глинки -ул. Чайковского -ул. Белинского -ул. Бурлова г. Усолье-Сибирское Иркутской области Российской Федерации
Анализ исходных материалов. Ситуационный план М 1:5000

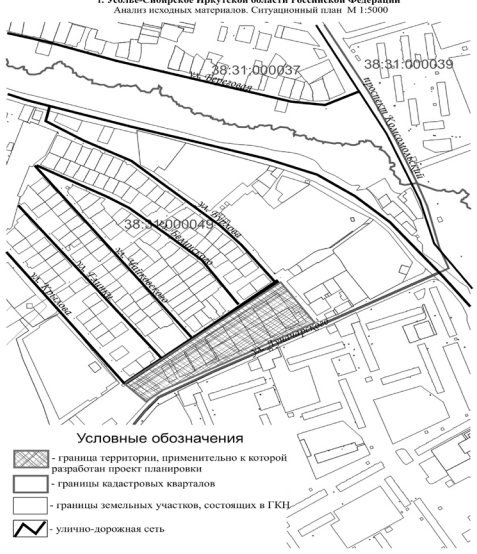

Проект планировки и проект межевания территории в районе пересечения ул. Луначарского -ул. Крылова -ул. Глинки -ул. Чайковского -ул. Белинского -ул. Бурлова г. Усолье-Сибирское Иркутской области Российской Федерации
Анализ исходных материалов. Фрагмент Правил землепользования и застройки муниципального образования «город Усолье-Сибирское» М 1:5000

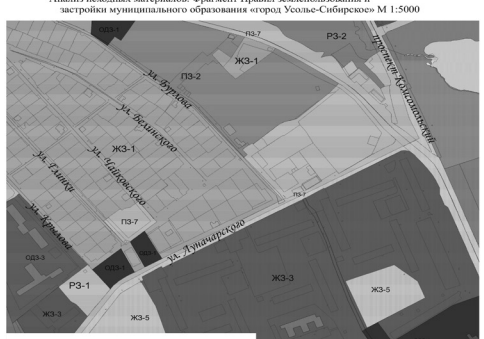

Проект планировки и проект межевания территории в районе пересечения ул. Луначарского -ул. Крылова -ул. Глинки -ул. Чайковского -ул. Белинского -ул. Бурлова г. Усолье-Сибирское Иркутской области Российской Федерации
Чертеж проекта планировки М 1:2000

ПРОЕКТ МЕЖЕВАНИЯ ТЕРРИТОРИИ

Графические материалы

Проект планировки и проект межевания территории в районе пересечения ул. Луначарского -ул. Крылова -ул. Глинки -ул. Чайковского -ул. Белинского -ул. Бурлова г. Усолье-Сибирское Иркутской области Российской Федерации
Чертеж проекта межевания М 1:2000

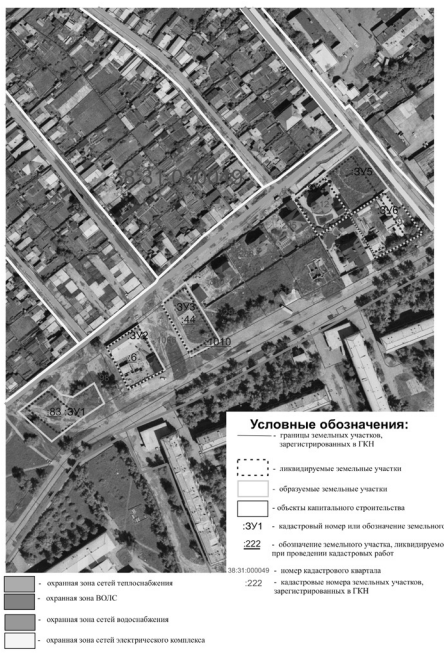

ПРОЕКТ ПЛАНИРОВКИ ТЕРРИТОРИИ

Графические материалы