Официальное Усолье

№ 51 21 декабря 2018 г.

Российская Федерация
Иркутская область
Администрация города Усолье-Сибирское
ПОСТАНОВЛЕНИЕ

от 13.12.2018 №2261

О внесении изменений в постановление администрации города Усолье-Сибирское от 03.11.2011 г. № 2377 «Об утверждении порядка формирования и ведения Реестра муниципальных услуг муниципального образования «город Усолье-Сибирское»

В связи с кадровыми и структурными изменениями в администрации города Усолье-Сибирское», руководствуясь Федеральным законом от 06.10.2003 г. № 131-ФЗ «Об общих принципах организации местного самоуправления в Российской Федерации», ст. ст. 28, 55 Устава города Усолье-Сибирское, администрация города Усолье-Сибирское

ПОСТАНОВЛЯЕТ:

1. Внести в постановление администрации города от 03.11.2011 г. № 2377 «Об утверждении порядка формирования и ведения Реестра муниципальных услуг муниципального образования «город Усолье-Сибирское», с изменениями от 23.12.2014 г. № 2209, от 09.06.2016 г. № 1442, изменение следующего содержания:

1.1. Пункт 3 постановления изложить в следующей редакции:

«3. Контроль за исполнением настоящего постановления возложить на председателя комитета экономического развития администрации города Усолье-Сибирское Трофимову И.А.».

2. Внести в Порядок формирования и ведения Реестра муниципальных услуг муниципального образования «город Усолье-Сибирское», утвержденный постановлением администрации города Усолье-Сибирское от 03.11.2011 г. № 2377, с изменениями от 23.12.2014 г. № 2209, от 09.06.2016 г. № 1442 (далее – Порядок) изменения следующего содержания:

2.1. В пункте 1.7. Порядка слова «управления по социально-экономическим вопросам» заменить на слова «комитета экономического развития».

2.2. В пункте 2.9. Порядка слова «главе администрации города» заменить на слова «мэру города».

3. Опубликовать настоящее постановление в газете «Официальное Усолье» и разместить на официальном сайте администрации города Усолье-Сибирское в информационно-телекоммуникационной сети «Интернет».

4. Настоящее постановление вступает в силу с момента его официального опубликования.

Мэр города **М.В. Торопкин**

Российская Федерация
Иркутская область
Администрация города Усолье-Сибирское
ПОСТАНОВЛЕНИЕ

от 13.12.2018 №2264

О внесении изменений в постановление администрации города Усолье-Сибирское от 02.07.2014 г. № 1198 «Об утверждении порядка проведения мониторинга качества предоставления муниципальных услуг в городе Усолье-Сибирское»

В связи с кадровыми и структурными изменениями в администрации города Усолье-Сибирское, руководствуясь Федеральным законом от 06.10.2003 г. № 131-ФЗ «Об общих принципах организации местного самоуправления в Российской Федерации», ст. ст. 28, 55 Устава города Усолье-Сибирское, администрация города Усолье-Сибирское

ПОСТАНОВЛЯЕТ:

1. Внести в постановление администрации города Усолье-Сибирское от 02.07.2014 г. № 1198 «Об утверждении порядка проведения мониторинга качества предоставления муниципальных услуг в городе Усолье-Сибирское» изменения следующего содержания:

1.1 В пункте 3 постановления слова «начальника управления экономического развития администрации города Усолье-Сибирское Гуменюка С.В.» заменить на слова «председателя комитета экономического развития администрации города Усолье-Сибирское Трофимову И.А.».

2. Внести в Порядок проведения мониторинга качества предоставления муниципальных услуг в городе Усолье-Сибирское, утвержденный постановлением администрации города Усолье-Сибирское от 02.07.2014 г. № 1198 (далее – Порядок) изменения следующего содержания:

2.1 По тексту Порядка слова «управление экономического развития» заменить на слова «экономический отдел комитета экономического развития».

3. Опубликовать настоящее постановление в газете «Официальное Усолье» и разместить на официальном сайте администрации города Усолье-Сибирское в информационно-телекоммуникационной сети «Интернет».

4. Настоящее постановление вступает в силу с момента его официального опубликования.

Мэр города **М.В. Торопкин**

Российская Федерация
Иркутская область
Администрация города Усолье-Сибирское
ПОСТАНОВЛЕНИЕ

от 13.12.2018 №2267

О начале приема предложений от населения по выбору общественной территории для участия муниципального образования «город Усолье-Сибирское» во Всероссийском конкурсе лучших проектов создания комфортной городской среды в категории «малые города»

В целях участия муниципального образования «город Усолье-Сибирское» во Всероссийском конкурсе лучших проектов создания комфортной городской среды в категории «малые города», руководствуясь Федеральным законом от 06.10.2003 № 131-ФЗ «Об общих принципах организации местного самоуправления в Российской Федерации», постановлением Правительства Российской Федерации от 07.03.2018г. №237, постановлением администрации города Усолье-Сибирское от 10.12.2018г. № 2225, ст.ст. 28, 55 Устава муниципального образования «город Усолье-Сибирское», администрация города Усолье-Сибирское.

ПОСТАНОВЛЯЕТ:

1. Начать прием предложений от населения по выбору общественной территории в пунктах сбора таких предложений с 14.12.2018 г. по 14.01.2019 г.

2. Определить пункты сбора предложений от населения по определению общественных территорий:

2.1. Администрация города Усолье-Сибирское, Иркутская область, город Усолье-Сибирское, ул. Ватутина, 10;

2.2. Муниципальное бюджетное культурно-досуговое учреждение «Дворец культуры», Иркутская область, город Усолье-Сибирское, пр-кт Комсомольский, 30;

2.3. Муниципальное бюджетное учреждение дополнительного образования «Дом детского творчества» Иркутская область, город Усолье-Сибирское, ул. Менделеева, 20;

2.4. Муниципальное бюджетное образовательное учреждение средняя образовательная школа № 12, Иркутская область, город Усолье-Сибирское, пр-кт Химиков, 17;

2.5. Муниципальное учреждение культуры «Усольская городская централизованная библиотечная система», Иркутская область, город Усолье-Сибирское, ул. Интернациональная, 32а.

3. Возложить функции по подведению итогов приема предложений населения, определению общественной территории в рамках реализации проекта создания комфортной городской среды, на общественную комиссию в соответствии с постановлением администрации города Усолье-Сибирское от 26.10.2017г. № 2327 «Об утверждении Порядка проведения общественного обсуждения проекта муниципальной программы города Усолье-Сибирское «Формирование современной городской среды» на 2018-2022 годы», в редакции постановления администрации города Усолье-Сибирское от 26.11.2018г. №2134.

5. Опубликовать настоящее постановление в газете «Официальное Усолье» и разместить на сайте администрации города Усолье-Сибирское https://usolie-sibirskoe.ru.

6. Контроль за исполнением настоящего постановления оставляю за собой.

Мэр города **М.В. Торопкин**

Российская Федерация
Иркутская область
Администрация города Усолье-Сибирское
ПОСТАНОВЛЕНИЕ

от 13.12.2018 №2270

О внесении изменений в постановление администрации города Усолье-Сибирское от 01.03.2018 № 496 «Об определении видов обязательных работ и объектов, на которых они отбываются осужденными по приговору суда, мест отбывания наказания в виде исправительных работ осужденными по приговору суда, не имеющими основного места работы», с изменениями от 13.04.2018 № 786, от 21.05.2018 № 968, от 26.06.2018 № 1232, от 17.07.2018 № 1360, от 31.08.2018 № 1591, от 19.09.2018 № 1680, от 13.11.2018 № 2029, от 19.11.2018 № 2097.

В связи с поступлением изменений в перечни мест отбывания наказания в виде обязательных и исправительных работ осужденным по приговору суда, не имеющим основного места работы, от Усольского межмуниципального филиала ФКУ «УИИ ГУФСИН России по Иркутской области», руководствуясь статьями 28, 55 Устава муниципального образования «город Усолье-Сибирское», администрация города Усолье-Сибирское

ПОСТАНОВЛЯЕТ:

1. Внести изменения в приложение № 1 «Перечень объектов для трудоустройства граждан, осужденных к отбыванию наказания в виде обязательных работ» к постановлению администрации города Усолье-Сибирское от 01.03.2018 № 496 «Об определении видов обязательных работ и объектов, на которых они отбываются осужденными по приговору суда, мест отбывания наказания в виде исправительных работ осужденными по приговору суда, не имеющими основного места работы», с изменениями от 13.04.2018 № 786, от 21.05.2018 № 968, от 26.06.2018 № 1232, от 17.07.2018 № 1360, от 31.08.2018 № 1591, от 19.09.2018 № 1680, от 13.11.2018 № 2029, от 19.11.2018 № 2097 следующего содержания:

1.1. дополнить пунктом 21 «21. ООО «Сантехсервис»;

1.2. дополнить пунктом 22 «22. ООО «Мир»».

2. Внести изменение в приложение № 3 «Перечень мест отбывания наказания в виде исправительных работ осужденным по приговору суда, не имеющим основного места работы» к постановлению администрации города Усолье-Сибирское от 01.03.2018 № 496 «Об определении видов обязательных работ и объектов, на которых они отбываются осужденными по приговору суда, мест отбывания наказания в виде исправительных работ осужденными по приговору суда, не имеющими основного места работы», с изменениями от 13.04.2018 № 786, от 21.05.2018 № 968, от 26.06.2018 № 1232, от 17.07.2018 № 1360, от 31.08.2018 № 1591, от 19.09.2018 № 1680, от 13.11.2018 № 2029, от 19.11.2018 № 2097 следующего содержания:

2.1. дополнить пунктом 58 «58. ООО «Мир»».

3. Настоящее постановление опубликовать в газете «Официальное Усолье» и разместить на официальном сайте администрации города Усолье-Сибирское.

Мэр города **М.В. Торопкин**

Российская Федерация
Иркутская область
Администрация города Усолье-Сибирское
ПОСТАНОВЛЕНИЕ

от 11.12.2018 №2246

Об утверждении административного регламента предоставления муниципальной услуги «Предварительное согласование предоставления земельного участка, находящегося в муниципальной собственности» и отмене некоторых нормативных правовых актов

В целях повышения качества и доступности результатов исполнения муниципальной услуги «Предварительное согласование предоставления земельного участка, находящегося в муниципальной собственности», руководствуясь Федеральным законом от 6 октября 2003 года № 131-ФЗ «Об общих принципах организации местного самоуправления в Российской Федерации», Федеральным законом от 27 июля 2010 года № 210-ФЗ «Об организации предоставления государственных и муниципальных услуг», Порядком разработки и утверждения административных регламентов предоставления муниципальных услуг администрацией города Усолье-Сибирское, утвержденным постановлением администрации от 27.03.2015 г. № 442, Земельным кодексом Российской Федерации, ст. ст. 28, 55 Устава муниципального образования «город Усолье-Сибирское», администрация города Усолье-Сибирское

ПОСТАНОВЛЯЕТ:

1. Утвердить прилагаемый административный регламент предоставления муниципальной услуги «Предварительное согласование предоставления земельного участка, находящегося в муниципальной собственности».

2. Отменить:

2.1. Постановление администрации города Усолье-Сибирское от 22.06.2015 г. № 1040 «Об утверждении административного регламента предоставления муниципальной услуги «Предварительное согласование предоставления земельного участка без проведения торгов».

2.2. Постановление администрации города Усолье-Сибирское от 16.05.2016 г. № 1165 «О внесении изменений в постановление администрации города Усолье-Сибирское от 22.06.2015 г. № 1040».

2.3. Постановление администрации города Усолье-Сибирское от 09.01.2017 г. № 7 «О внесении изменений в административный регламент предоставления муниципальной услуги «Предварительное согласование предоставления земельного участка, находящегося в муниципальной собственности», утвержденный постановлением администрации города Усолье-Сибирское от 22.06.2015 г. № 1040, с изменениями от 16.05.2016 г. № 1165».

3. Настоящее постановление вступает в силу после его официального опубликования.

4. Опубликовать настоящее постановление в газете «Официальное Усолье» и разместить на официальном сайте администрации города Усолье-Сибирское в информационно-телекоммуникационной сети «Интернет».

5. Контроль за исполнением настоящего постановления возложить на председателя комитета по управлению муниципальным имуществом Суханову М.Ш.

Мэр города **М.В. Торопкин**

Утвержден постановлением администрации города
Усолье-Сибирское №2246 от «11» декабря 2018 года

АДМИНИСТРАТИВНЫЙ РЕГЛАМЕНТ ПРЕДОСТАВЛЕНИЯ МУНИЦИПАЛЬНОЙ УСЛУГИ «ПРЕДВАРИТЕЛЬНОЕ СОГЛАСОВАНИЕ ПРЕДОСТАВЛЕНИЯ ЗЕМЕЛЬНОГО УЧАСТКА, НАХОДЯЩЕГОСЯ В МУНИЦИПАЛЬНОЙ СОБСТВЕННОСТИ»

Раздел I. ОБЩИЕ ПОЛОЖЕНИЯ

Глава 1. Предмет регулирования административного регламента

1. Административный регламент предоставления муниципальной услуги «Предварительное согласование предоставления земельного участка, находящегося в муниципальной собственности», (далее – административный регламент) разработан в целях определения процедур предварительного согласования предоставления земельных участков, расположенных на территории муниципального образования «город Усолье-Сибирское».

2. Административный регламент разработан в целях повышения качества и доступности результатов предоставления муниципальной услуги, определяет сроки, порядок и последовательность действий администрации города Усолье-Сибирское, при осуществлении полномочий.

Глава 2. Круг заявителей

3. При предоставлении муниципальной услуги заявителями являются: физическое или юридическое лицо (за исключением государственных органов и их территориальных органов, органов государственных внебюджетных фондов и их территориальных органов, органов местного самоуправления) либо их уполномоченные представители, обратившиеся в орган, предоставляющий муниципальные услуги, либо в организации, указанные в частях 2 и 3 статьи 1 Федерального закона от 27.07.2010 № 210-ФЗ "Об организации предоставления государственных и муниципальных услуг", или в организации, указанные в пункте 5 статьи 2, с запросом о предоставлении муниципальной услуги, в том числе в порядке, установленном статьей 15.1 указанного Федерального закона, выраженным в устной, письменной или электронной форме (далее – заявители).

Глава 3. Требования к порядку информирования о предоставлении МУНИЦИПАЛЬНОЙ услуги

4. Для получения информации по вопросам предоставления муниципальной услуги и процедурах предоставления муниципальной услуги (далее – информация) заявитель обращается в администрацию города Усолье-Сибирское в комитет по управлению муниципальным имуществом администрации города Усолье-Сибирское (далее – уполномоченный орган).

5. Законодательством предусмотрена возможность получения муниципальной услуги через многофункциональный центр предоставления государственных и муниципальных услуг (далее – МФЦ).

Для получения информации о муниципальной услуге заявитель вправе обратиться в МФЦ, находящийся на территории Иркутской области.

6. Информация предоставляется:

а) при личном контакте с заявителями;

б) с использованием средств телефонной, факсимильной и электронной связи, в том числе через официальный сайт уполномоченного органа в информационно-телекоммуникационной сети «Интернет» – http://www.usolie-sibirskoe.ru., официальный сайт МФЦ, а также через региональную государственную информационную систему «Региональный портал государственных и муниципальных услуг Иркутской области» в информационно-телекоммуникационной сети «Интернет» – http://38.gosuslugi.ru (далее – Портал);

в) письменно, в случае письменного обращения заявителя.

7. Должностное лицо уполномоченного органа, осуществляющее предоставление информации, должно принять все необходимые меры по предоставлению заявителю исчерпывающей информации по вопросу обращения, в том числе с привлечением других должностных лиц уполномоченного органа.

8. Должностные лица уполномоченного органа, предоставляют информацию по следующим вопросам:

а) об уполномоченном органе, осуществляющем предоставление муниципальной услуги, включая информацию о месте нахождения уполномоченного органа, графике работы, контактных телефонах;

б) о порядке предоставления муниципальной услуги и ходе предоставления муниципальной услуги;

в) о перечне документов, необходимых для предоставления муниципальной услуги;

г) о времени приема документов, необходимых для предоставления муниципальной услуги;

д) о сроке предоставления муниципальной услуги;

е) об основаниях отказа в приеме заявления и документов, необходимых для предоставления муниципальной услуги;

ж) об основаниях отказа в предоставлении муниципальной услуги;

з) о порядке обжалования решений и действий (бездействия) уполномоченного органа, осуществляющего предоставление муниципальной услуги, а также должностных лиц уполномоченного органа.

9. Основными требованиями при предоставлении информации являются:

а) актуальность;

б) своевременность;

в) четкость и доступность в изложении информации;

г) полнота информации;

д) соответствие информации требованиям законодательства.

10. Предоставление информации по телефону осуществляется путем непосредственного общения заявителя с должностным лицом уполномоченного органа.

11. При ответах на телефонные звонки должностные лица уполномоченного органа подробно и в вежливой (корректной) форме информируют заявителей по интересующим их вопросам.

Ответ на телефонный звонок начинается с информации о фамилии, имени, отчестве и должности лица, принявшего телефонный звонок.

При невозможности должностного лица уполномоченного органа, принявшего звонок, самостоятельно ответить на поставленные вопросы, телефонный звонок переадресовывается (переводится) на другое должностное лицо уполномоченного органа или же обратившемуся заявителю сообщается телефонный номер, по которому можно получить необходимую информацию. Максимальное время телефонного разговора составляет 15 минут.

12. Если заявителя не удовлетворяет информация, представленная должностным лицом уполномоченного органа он может обратиться к мэру города Усолье-Сибирское, руководителю уполномоченного органа в соответствии с графиком приема заявителей, указанным в пункте 18 настоящего административного регламента.

Прием заявителей мэром города Усолье-Сибирское (руководителем уполномоченного органа) (в случае его отсутствия – заместителями мэра города или руководителя уполномоченного органа) проводится по предварительной записи, которая осуществляется по телефонам: 8(39543)63340, 8(39543)66152).

13. Обращения заявителя (в том числе переданные при помощи факсимильной и электронной связи) о предоставлении информации рассматриваются должностными лицами уполномоченного органа в течение тридцати дней со дня регистрации обращения.

Днем регистрации обращения является день его поступления в уполномоченный орган.

Ответ на обращение, поступившее в уполномоченный орган, в течение срока его рассмотрения направляется по адресу, указанному в обращении.

Ответ на обращение направляется в форме электронного документа по адресу электронной почты, указанному в обращении, поступившем в государственный орган, орган местного самоуправления или должностному лицу в форме электронного документа, и в письменной форме по почтовому адресу, указанному в обращении, поступившем в государственный орган, орган местного самоуправления или должностному лицу в письменной форме.

14. Информация об уполномоченном органе, порядке предоставления муниципальной услуги, а также порядке получения информации по вопросам предоставления муниципальной услуги и ходе предоставления муниципальной услуги размещается:

а) на стендах, расположенных в помещениях, занимаемых уполномоченным органом;

б) на официальном сайте уполномоченного органа в информационно-телекоммуникационной сети «Интернет» – http://www.usolie-sibirskoe.ru., официальном сайте МФЦ, на Портале;

в) посредством публикации в средствах массовой информации.

15. На стендах, расположенных в помещениях, занимаемых уполномоченным органом, размещается следующая информация:

1) список документов для получения муниципальной услуги;

2) о сроках предоставления муниципальной услуги;

3) извлечения из административного регламента:

а) об основаниях отказа в предоставлении муниципальной услуги;

б) об описании конечного результата предоставления муниципальной услуги;

в) о порядке досудебного обжалования решений и действий (бездействия) уполномоченного органа, а также должностных лиц уполномоченного органа;

4) почтовый адрес уполномоченного органа, номера телефонов для справок, график приема заявителей по вопросам предоставления муниципальной услуги, адрес официального сайта Портала;

5) перечень нормативных правовых актов, регулирующих отношения, возникающие в связи с предоставлением муниципальной услуги.

16. Информация об уполномоченном органе:

а) место нахождения: ул. Ватутина, д. 10, г. Усолье-Сибирское, Иркутская область;

б) телефоны: 8(39543), 6-22-55, 6-64-95

в) почтовый адрес для направления документов и обращений: ул. Ватутина, д. 10, г. Усолье-Сибирское, Иркутская область, 665452;

г) официальный сайт в информационно-телекоммуникационной сети «Интернет» - http://www.usolie-sibirskoe.ru;

д) адрес электронной почты: admin-usolie@usolie-sibirskoe.ru;

17. График приема заявителей в уполномоченном органе:

Вторник	9.00 – 17.00	(перерыв 12.00 – 13.00)
Четверг	9.00 – 12.00	

Раздел II. СТАНДАРТ ПРЕДОСТАВЛЕНИЯ МУНИЦИПАЛЬНОЙ УСЛУГИ

Глава 4. Наименование МУНИЦИПАЛЬНОЙ услуги

19. Под муниципальной услугой в настоящем административном регламенте понимается предварительное согласование предоставления земельного участка, находящегося в муниципальной собственности (далее – предварительное согласование предоставления земельного участка).

20. Предварительное согласование предоставления земельных участков земельных участков осуществляется в соответствии с законодательством.

Глава 5. НАИМЕНОВАНИЕ ОРГАНА, ПРЕДОСТАВЛЯЮЩЕГО МУНИЦИПАЛЬНУЮ УСЛУГУ

21. Органом местного самоуправления муниципального образования «город Усолье-Сибирское», предоставляющим муниципальную услугу, является уполномоченный орган.

22. При предоставлении муниципальной услуги уполномоченный орган, МФЦ не вправе требовать от заявителей осуществления действий, в том числе согласований, необходимых для получения муниципальной услуги и связанных с обращением в иные государственные органы и организации, за исключением получения услуг, включенных в перечень услуг, которые являются необходимыми и обязательными для предоставления муниципальных услуг, утвержденный решением Думы города Усо-

лье-Сибирское от 29.10.2015 г. № 66/6.

23. При предоставлении муниципальной услуги уполномоченный орган осуществляет межведомственное информационное взаимодействие с Федеральным органом исполнительной власти, уполномоченным Правительством Российской Федерации на осуществление государственного кадастрового учета, государственной регистрации прав, ведение Единого государственного реестра недвижимости и предоставление сведений, содержащихся в Едином государственном реестре недвижимости (далее - Орган регистрации прав), Федеральной налоговой службой.

Глава 6. Описание результата предоставления МУНИЦИПАЛЬНОЙ услуги

24. Результатом предоставления муниципальной услуги является:

1) решение уполномоченного органа о предварительном согласовании предоставления земельного участка;

2) решение уполномоченного органа об отказе в предварительном согласовании предоставления земельного участка.

Глава 7. СРОК ПРЕДОСТАВЛЕНИЯ МУНИЦИПАЛЬНОЙ УСЛУГИ, В ТОМ ЧИСЛЕ С УЧЕТОМ НЕОБХОДИМОСТИ ОБРАЩЕНИЯ В ОРГАНИЗАЦИИ, УЧАСТВУЮЩИЕ В ПРЕДОСТАВЛЕНИИ МУНИЦИПАЛЬНОЙ УСЛУГИ, СРОК ПРИОСТАНОВЛЕНИЯ ПРЕДОСТАВЛЕНИЯ МУНИЦИПАЛЬНОЙ УСЛУГИ, СРОК ВЫДАЧИ ДОКУМЕНТОВ, ЯВЛЯЮЩИХСЯ РЕЗУЛЬТАТОМ ПРЕДОСТАВЛЕНИЯ МУНИЦИПАЛЬНОЙ УСЛУГИ

25. Общий срок предоставления муниципальной услуги составляет не более чем 30 календарных дней со дня поступления заявления о предварительном согласовании предоставления земельного участка.

26. Сроки выдачи (направления) документов, фиксирующих результат предоставления муниципальной услуги - направление заявителю результата предоставления муниципальной услуги в течение 3 календарных дней со дня подписания решения уполномоченного органа.

27. Основания для приостановления и срок приостановления предоставления муниципальной услуги предусмотрены пунктом 37 настоящего административного регламента.

Глава 8. ПЕРЕЧЕНЬ НОРМАТИВНЫХ ПРАВОВЫХ АКТОВ, РЕГУЛИРУЮЩИХ ОТНОШЕНИЯ, ВОЗНИКАЮЩИЕ В СВЯЗИ С ПРЕДОСТАВЛЕНИЕМ МУНИЦИПАЛЬНОЙ УСЛУГИ

28. Предоставление муниципальной услуги осуществляется в соответствии с законодательством.

29. Правовой основой предоставления муниципальной услуги являются следующие нормативные правовые акты:

а) Конституция Российской Федерации («Российская газета», № 237, 25.12.1993);

б) Земельный кодекс Российской Федерации – Федеральный закон от 25 октября 2001 года № 136-ФЗ («Российская газета» №211 - 212, 30 октября 2001 года);

в) Федеральный закон от 25 октября 2001 года № 137-ФЗ «О введении в действие Земельного кодекса Российской Федерации» (Собрание законодательства Российской Федерации, 2001, № 44, ст. 4148);

г) Федеральный закон от 6 октября 2003 года № 131-ФЗ «Об общих принципах организации местного самоуправления в Российской Федерации» (Собрание законодательства Российской Федерации, 06.10.2003, № 40, ст. 3822);

д) Федеральный закон от 27 июля 2010 года № 210-ФЗ «Об организации предоставления государственных и муниципальных услуг» (Российская газета, № 168, 30.07.2010, Собрание законодательства Российской Федерации, 02.08.2010, № 31, ст. 4179);

е) Решение Думы города Усолье-Сибирское от 29.10.2015 г. № 66/6 "Об утверждении Перечня услуг, которые являются необходимыми и обязательными для предоставления муниципальных услуг и предоставляются организациями, участвующими в предоставлении муниципальных услуг" («Официальное Усолье», № 43, 06.11.2015 г.);

ж) Устав муниципального образования «город Усолье-Сибирское» («Усольская городская газета», № 3, 20.08.1998 г.)

Глава 9. ИСЧЕРПЫВАЮЩИЙ ПЕРЕЧЕНЬ ДОКУМЕНТОВ, НЕОБХОДИМЫХ В СООТВЕТСТВИИ С НОРМАТИВНЫМИ ПРАВОВЫМИ АКТАМИ ДЛЯ ПРЕДОСТАВЛЕНИЯ МУНИЦИПАЛЬНОЙ УСЛУГИ И УСЛУГ, КОТОРЫЕ ЯВЛЯЮТСЯ НЕОБХОДИМЫМИ И ОБЯЗАТЕЛЬНЫМИ ДЛЯ ПРЕДОСТАВЛЕНИЯ МУНИЦИПАЛЬНОЙ УСЛУГИ, ПОДЛЕЖАЩИХ ПРЕДСТАВЛЕНИЮ ЗАЯВИТЕЛЕМ, СПОСОБЫ ИХ ПОЛУЧЕНИЯ ЗАЯВИТЕЛЕМ

30. К документам, необходимым для предоставления муниципальной услуги, относятся:

1) заявление о предварительном согласовании предоставления земельного участка по форме согласно Приложению № 1 к настоящему административному регламенту, в котором указываются:

фамилия, имя и (при наличии) отчество, место жительства заявителя, реквизиты документа, удостоверяющего личность заявителя (для гражданина);

наименование и место нахождения заявителя (для юридического лица), а также государственный регистрационный номер записи о государственной регистрации юридического лица в едином государственном реестре юридических лиц и идентификационный номер налогоплательщика, за исключением случаев, если заявителем является иностранное юридическое лицо;

кадастровый номер земельного участка, заявление о предварительном согласовании предоставления, которого подано (далее - испрашиваемый земельный участок), в случае, если границы такого земельного участка подлежат уточнению в соответствии с Федеральным законом "О государственной регистрации недвижимости";

реквизиты решения об утверждении проекта межевания территории, если образование испрашиваемого земельного участка предусмотрено указанным проектом;

кадастровый номер земельного участка или кадастровые номера земельных участков, из которых в соответствии с проектом межевания территории, со схемой расположения земельного участка или с проектной документацией лесных участков предусмотрено образование испрашиваемого земельного участка, в случае, если сведения о таких земельных участках внесены в Единый государственный реестр недвижимости;

основание предоставления земельного участка без проведения торгов из числа предусмотренных пунктом 2 статьи 39.3, статьей 39.5, пунктом 2 статьи 39.6 или пунктом 2 статьи 39.10 Земельного кодекса Российской Федерации;

вид права, на котором заявитель желает приобрести земельный участок, если предоставление земельного участка возможно на нескольких видах прав;

цель использования земельного участка;

реквизиты решения об изъятии земельного участка для государственных или муниципальных нужд в случае, если земельный участок предоставляется взамен земельного участка, изымаемого для государственных или муниципальных нужд;

реквизиты решения об утверждении документа территориального планирования и (или) проекта планировки территории в случае, если земельный участок предоставляется для размещения объектов, предусмотренных указанными документом и (или) проектом;

почтовый адрес и (или) адрес электронной почты для связи с заявителем.

2) документы, подтверждающие право заявителя на приобретение земельного участка без проведения торгов и предусмотренные перечнем, установленным уполномоченным Правительством Российской Федерации федеральным органом исполнительной власти, за исключением документов, которые должны быть представлены в уполномоченный орган в порядке межведомственного информационного взаимодействия;

3) схема расположения земельного участка в случае, если испрашиваемый земельный участок предстоит образовать и отсутствует проект межевания территории, в границах которой предстоит образовать такой земельный участок;

4) проектная документация лесных участков в случае, если подано заявление о предварительном согласовании предоставления лесного участка;

5) документ, подтверждающий полномочия представителя заявителя, в случае, если с заявлением о предварительном согласовании предоставления земельного участка обращается представитель заявителя;

6) заверенный перевод на русский язык документов о государственной регистрации юридического лица в соответствии с законодательством иностранного государства в случае, если заявителем является иностранное юридическое лицо;

7) подготовленные некоммерческой организацией, созданной гражданами, списки ее членов в случае, если подано заявление о предварительном согласовании предоставления земельного участка или о предоставлении земельного участка в безвозмездное пользование указанной организации для ведения огородничества или садоводства.

31. Документы, представляемые заявителями должны соответствовать следующим требованиям:

а) должны иметь печати, подписи уполномоченных должностных лиц органов государственной власти, органов местного самоуправления, иных организаций, выдавших данные документы или удостоверивших подлинность копий документов (в случае получения документа в форме электронного документа, он должен быть подписан электронной подписью);

б) тексты документов должны быть написаны разборчиво;

в) не должны иметь подчисток, приписок, зачеркнутых слов и не оговоренных в них исправлений;

г) не должны быть исполнены карандашом;

д) не должны иметь повреждений, наличие которых не позволяет однозначно истолковать их содержание.

Глава 10. Перечень документов, необходимых в соответствии с нормативными правовыми актами для предоставления МУНИЦИПАЛЬНой услуги, которые находятся в распоряжении государственных органов, органов местного самоуправления муниципальных образований Иркутской области и иных органов, участвующих в предоставлении МУНИЦИПАЛЬНЫХ услуг, и которые заявитель вправе представить

32. К документам, необходимым в соответствии с нормативными правовыми актами для предоставления муниципальной услуги, которые находятся в распоряжении государственных органов, органов местного самоуправления муниципальных образований Иркутской области и иных органов, участвующих в предоставлении муниципальной услуги и которые заявитель вправе представить относятся:

а) выписка из Единого государственного реестра юридических лиц;

б) выписка из Единого государственного реестра индивидуальных предпринимателей;

в) кадастровый паспорт объекта недвижимости.

33. При предоставлении муниципальной услуги запрещается требовать от заявителя:

а) представления документов и информации или осуществления действий, представление или осуществление которых не предусмотрено нормативными правовыми актами, регулирующими отношения, возникающие в связи с предоставлением муниципальной услуги;

б) представления документов и информации, в том числе, подтверждающей внесение заявителем платы за предоставление муниципальной услуги, которые в соответствии с нормативными правовыми актами Российской Федерации, нормативными правовыми актами Иркутской области и муниципальными правовыми актами которые находятся в распоряжении органов местного самоуправления муниципального образования «город Усолье-Сибирское», иных государственных органов, органов местного самоуправления муниципальных образований Иркутской области и (или) подведомственных государственным органам и органам местного самоуправления муниципальных образований Иркутской области организаций, участвующих в предоставлении государственных или муниципальных услуг, за исключением документов, указанных в части 6 статьи 7 Федерального закона № 210-ФЗ;

в) осуществления действий, в том числе согласований, необходимых для получения муниципальных услуг и связанных с обращением в иные государственные органы, органы местного самоуправления, организации, за исключением получения услуг и получения документов и информации, предоставляемых в результате предоставления таких услуг, включенных в перечни, указанные в части 1 статьи 9 Федерального закона № 210-ФЗ;

г) представления документов и информации, отсутствие и (или) недостоверность которых не указывались при первоначальном отказе в приеме документов, необходимых для предоставления муниципальной услуги, либо в предоставлении муниципальной услуги, за исключением следующих случаев:

- изменение требований нормативных правовых актов, касающихся предоставления муниципальной услуги, после первоначальной подачи заявления о предоставлении муниципальной услуги;

- наличие ошибок в заявлении о предоставлении муниципальной услуги и документах, поданных заявителем после первоначального отказа в приеме документов, необходимых для предоставления муниципальной услуги, либо в предоставлении муниципальной услуги и не включенных в представленный ранее комплект документов;

- истечение срока действия документов или изменение информации после первоначального отказа в приеме документов, необходимых для предоставления муниципальной услуги, либо в предоставлении муниципальной услуги;

- выявление документально подтвержденного факта (признаков) ошибочного или противоправного действия (бездействия) должностного лица органа, предоставляющего муниципальную услугу, муниципального служащего, работника МФЦ при первоначальном отказе в приеме документов, необходимых для предоставления муниципальной услуги, либо в предоставлении муниципальной услуги, о чем в письменном виде за подписью руководителя органа, предоставляющего муниципальную услугу, руководителя МФЦ уведомляется заявитель, а также приносятся извинения за доставленные неудобства.

Глава 11. Перечень оснований для отказа в приеме ЗАЯВЛЕНИЯ И документов, необходимых для предоставления МУНИЦИПАЛЬНой услуги

34. Основаниями для отказа в приеме к рассмотрению документов являются:

1) отсутствие у представителя заявителя доверенности, удостоверяющей полномочия представителя заявителя, оформленной в установленном законом порядке;

2) несоответствие документов требованиям, указанным в пункте 31 настоящего административного регламента;

3) наличие в документах нецензурных либо оскорбительных выражений, угроз жизни, здоровью и имуществу должностных лиц уполномоченного органа, а также членов их семей.

35. В течение 10 календарных дней со дня поступления заявления о предварительном согласовании предоставления земельного участка Уполномоченный орган возвращает заявление заявителю, если оно не соответствует требованиям пункта 31 настоящего Административного регламента, подано в иной уполномоченный орган или к заявлению не приложены документы, предусмотренные пунктом 30 настоящего Административного регламента. При этом заявителю должны быть указаны причины возврата заявления о предварительном согласовании предоставления земельного участка.

36. Отказ в приеме заявления и документов не препятствует повторному обращению заявителя в порядке, установленном пунктом 76 настоящего административного регламента.

Глава 12. Перечень оснований для приостановления или отказа в предоставлении МУНИЦИПАЛЬНОЙ услуги

37. В случае, если на дату поступления в уполномоченный орган заявления о предварительном согласовании предоставления земельного участка, образование которого предусмотрено приложенной к этому заявлению схемой расположения земельного участка, на рассмотрении уполномоченного органа находится представленная ранее другим лицом схема расположения земельного участка и местоположение земельных участков, образование которых предусмотрено этими схемами, частично или полностью совпадает, уполномоченный орган принимает решение о приостановлении срока рассмотрения поданного позднее заявления о предварительном согласовании предоставления земельного участка и направляет принятое решение заявителю.

Срок рассмотрения поданного позднее заявления о предварительном согласовании предоставления земельного участка приостанавливается до принятия решения об утверждении направленной или представленной ранее схемы расположения земельного участка или до принятия решения об отказе в утверждении указанной схемы.

38. Основаниями для отказа в предоставлении муниципальной услуги являются:

1) схема расположения земельного участка, приложенная к заявлению о предварительном согласовании предоставления земельного участка, не может быть утверждена по основаниям, указанным в пункте 16 статьи 11.10 Земельного кодекса РФ;

2) земельный участок, который предстоит образовать, не может быть предоставлен заявителю по основаниям, указанным в подпунктах 1 - 13, 14.1- 19, 22 и 23 статьи 39.16 Земельного кодекса РФ;

3) земельный участок, границы которого подлежат уточнению в соответствии с Федеральным законом "О государственной регистрации недвижимости", не может быть предоставлен заявителю по основаниям, указанным в подпунктах 1 - 23 статьи 39.16 Земельного кодекса РФ.

39. Отказ в предоставлении государственной услуги может быть обжалован в порядке, установленном законодательством.

Глава 13. ПЕРЕЧЕНЬ УСЛУГ, КОТОРЫЕ ЯВЛЯЮТСЯ НЕОБХОДИМЫМИ И ОБЯЗАТЕЛЬНЫМИ ДЛЯ ПРЕДОСТАВЛЕНИЯ МУНИЦИПАЛЬНОЙ УСЛУГИ, В ТОМ ЧИСЛЕ СВЕДЕНИЯ О ДОКУМЕНТЕ (ДОКУМЕНТАХ), ВЫДАВАЕМОМ (ВЫДАВАЕМЫХ) ОРГАНИЗАЦИЯМИ, УЧАСТВУЮЩИМИ В ПРЕДОСТАВЛЕНИИ МУНИЦИПАЛЬНОЙ УСЛУГИ

40. Услуги, которые являются необходимыми и обязательными для предоставления муниципальной услуги, в том числе сведения о документе (документах), выдаваемом (выдаваемых) организациями, участвующими в предоставлении муниципальной услуги, отсутствуют.

Глава 14. ПОРЯДОК, РАЗМЕР И ОСНОВАНИЯ ВЗИМАНИЯ ГОСУДАРСТВЕННОЙ ПОШЛИНЫ ИЛИ ИНОЙ ПЛАТЫ, ВЗИМАЕМОЙ ЗА ПРЕДОСТАВЛЕНИЕ МУНИЦИПАЛЬНОЙ УСЛУГИ, В ТОМ ЧИСЛЕ В ЭЛЕКТРОННОЙ ФОРМЕ

41. Муниципальная услуга предоставляется заявителям бесплатно. Оплата государственной пошлины или иной платы при предоставлении муниципальной услуги не установлена.

42. Основания взимания государственной пошлины или иной платы, взимаемой при предоставлении муниципальной услуги, законодательством не установлены.

Глава 15. ПОРЯДОК, РАЗМЕР И ОСНОВАНИЯ ВЗИМАНИЯ ПЛАТЫ ЗА ПРЕДОСТАВЛЕНИЕ УСЛУГ, КОТОРЫЕ ЯВЛЯЮТСЯ НЕОБХОДИМЫМИ И ОБЯЗАТЕЛЬНЫМИ ДЛЯ ПРЕДОСТАВЛЕНИЯ МУНИЦИПАЛЬНОЙ УСЛУГИ, ВКЛЮЧАЯ ИНФОРМАЦИЮ О МЕТОДИКЕ РАСЧЕТА РАЗМЕРА ТАКОЙ ПЛАТЫ

43. Плата за услуги, которые являются необходимыми и обязательными для предоставления муниципальной услуги, отсутствует.

Глава 16. МАКСИМАЛЬНЫЙ СРОК ОЖИДАНИЯ В ОЧЕРЕДИ ПРИ ПОДАЧЕ ЗАЯВЛЕНИЯ О ПРЕДОСТАВЛЕНИИ МУНИЦИПАЛЬНОЙ УСЛУГИ И ПРИ ПОЛУЧЕНИИ РЕЗУЛЬТАТА ПРЕДОСТАВЛЕНИЯ ТАКОЙ УСЛУГИ

44. Максимальное время ожидания в очереди при подаче заявления и документов не превышает 15 минут.

45. Максимальное время ожидания в очереди при получении результата муниципальной услуги не превышает 15 минут.

Глава 17. СРОК И ПОРЯДОК РЕГИСТРАЦИИ ЗАЯВЛЕНИЯ ЗАЯВИТЕЛЯ О ПРЕДОСТАВЛЕНИИ МУНИЦИПАЛЬНОЙ УСЛУГИ, В ТОМ ЧИСЛЕ В ЭЛЕКТРОННОЙ ФОРМЕ

46. Регистрацию заявления и документов о предоставлении муниципальной услуги, в том числе в электронной форме, осуществляет должностное лицо, ответственное за регистрацию входящей корреспонденции.

47. Максимальное время регистрации заявления о предоставлении муниципальной услуги составляет 10 минут.

Глава 18. Требования к помещениям, в которых предоставляется МУНИЦИПАЛЬНая услуга, К МЕСТУ ОЖИДАНИЯ И ПРИЕМА ЗАЯВИТЕЛЕЙ

48. Вход в здание уполномоченного органа оборудуется информационной табличкой (вывеской), содержащей информацию о полном наименовании уполномоченного органа.

49. Инвалидам (включая инвалидов, использующих кресла-коляски и собак-проводников) (далее – инвалиды) обеспечивается беспрепятственный доступ к зданию уполномоченного органа и к предоставляемой в нем муниципальной услуге.

50. В случаях, если здание невозможно полностью приспособить с учетом потребностей инвалидов, собственник этого объекта до его реконструкции или капитального ремонта должен принимать согласованные с одним из общественных объединений инвалидов, осуществляющих свою деятельность на территории муниципального образования, меры для обеспечения доступа инвалидов к месту предоставления услуги либо, когда это возможно, обеспечить предоставление необходимых услуг по месту жительства инвалида или в дистанционном режиме.

51. Информационные таблички (вывески) размещаются рядом с входом, либо на двери входа.

52. Прием заявлений и документов, необходимых для предоставления муниципальной услуги, осуществляется в кабинетах уполномоченного органа.

53. Вход в кабинет уполномоченного органа оборудуется информационной табличкой (вывеской) с указанием номера кабинета, в котором осуществляется предоставление муниципальной услуги.

54. Каждое рабочее место должностных лиц уполномоченного органа должно быть оборудовано персональным компьютером с возможностью доступа к необходимым информационным базам данных, печатающим и сканирующим устройствами.

55. Места ожидания должны соответствовать комфортным условиям для заявителей и оптимальным условиям работы должностных лиц уполномоченного органа.

56. Места ожидания в очереди на прием, подачу документов, необходимых для предоставления муниципальной услуги, оборудуются стульями, кресельными секциями, скамьями.

57. Места для заполнения документов оборудуются:

а) информационными стендами;

б) стульями и столами для возможности оформления документов.

58. В целях обеспечения конфиденциальности сведений о заявителе одним должностным лицом уполномоченного органа одновременно ведется прием только одного заявителя. Одновременный прием двух и более заявителей не допускается.

Глава 19. Показатели доступности и качества муниципальной услуги, В ТОМ ЧИСЛЕ КОЛИЧЕСТВО ВЗАИМОДЕЙСТВИЙ ЗАЯВИТЕЛЯ С ДОЛЖНОСТНЫМИ ЛИЦАМИ ПРИ ПРЕДОСТАВЛЕНИИ МУНИЦИПАЛЬНОЙ УСЛУГИ И ИХ ПРОДОЛЖИТЕЛЬНОСТЬ, ВОЗМОЖНОСТЬ ПОЛУЧЕНИЯ МУНИЦИПАЛЬНОЙ УСЛУГИ В МНОГОФУНКЦИОНАЛЬНОМ ЦЕНТРЕ ПРЕДОСТАВЛЕНИЯ ГОСУДАРСТВЕННЫХ И МУНИЦИПАЛЬНЫХ УСЛУГ, ВОЗМОЖНОСТЬ ПОЛУЧЕНИЯ ИНФОРМАЦИИ О ХОДЕ ПРЕДОСТАВЛЕНИЯ МУНИЦИПАЛЬНОЙ УСЛУГИ, В ТОМ ЧИСЛЕ С ИСПОЛЬЗОВАНИЕМ ИНФОРМАЦИОННО-КОММУНИКАЦИОННЫХ ТЕХНОЛОГИЙ

59. Основными показателями доступности и качества муниципальной услуги являются:

соблюдение требований к местам предоставления муниципальной услуги, их транспортной доступности;

среднее время ожидания в очереди при подаче документов;

количество обращений об обжаловании решений и действий (бездействия) уполномоченного органа, а также должностных лиц уполномоченного органа;

количество взаимодействий заявителя с должностными лицами уполномоченного органа.

60. Основными требованиями к качеству рассмотрения обращений заявителей являются:

достоверность предоставляемой заявителям информации о ходе рассмотрения обращения;

полнота информирования заявителей о ходе рассмотрения обращения;

наглядность форм предоставляемой информации об административных процедурах;

удобство и доступность получения заявителями информации о порядке предоставления муниципальной услуги;

оперативность вынесения решения в отношении рассматриваемого обращения.

61. Взаимодействие заявителя с должностными лицами уполномоченного органа осуществляется при личном приеме граждан в соответствии с графиком приема граждан уполномоченного органа.

62. Взаимодействие заявителя с должностными лицами уполномоченного органа осуществляется при личном обращении заявителя:

для подачи документов, необходимых для предоставления муниципальной услуги;

за получением результата предоставления муниципальной услуги.

63. Продолжительность взаимодействия заявителя с должностными лицами уполномоченного органа при предоставлении муниципальной услуги не должна превышать 10 минут по каждому из указанных видов взаимодействия.

64. Предоставление муниципальной услуги в МФЦ осуществляется в соответствии с соглашением, заключенным между уполномоченным МФЦ Иркутской области и уполномоченным органом, предоставляющим муниципальную услугу, с момента вступления в силу соответствующего соглашения о взаимодействии.

65. Заявителю обеспечивается возможность получения муниципальной услуги посредством использования электронной почты, в том числе Портала, МФЦ.

Заявителю посредством Портала, МФЦ, обеспечивается возможность получения сведений о ходе предоставления муниципальной услуги.

Глава 20. ИНЫЕ ТРЕБОВАНИЯ, В ТОМ ЧИСЛЕ УЧИТЫВАЮЩИЕ ОСОБЕННОСТИ ПРЕДОСТАВЛЕНИЯ МУНИЦИПАЛЬНОЙ УСЛУГИ В МНОГОФУНКЦИОНАЛЬНЫХ ЦЕНТРАХ ПРЕДОСТАВЛЕНИЯ МУНИЦИПАЛЬНЫХ УСЛУГ И ОСОБЕННОСТИ ПРЕДОСТАВЛЕНИЯ МУНИЦИПАЛЬНОЙ УСЛУГИ В ЭЛЕКТРОННОЙ ФОРМЕ

66. Организация предоставления муниципальной услуги осуществляется по принципу «одного окна» на базе МФЦ при личном обращении заявителя. При предоставлении муниципальной услуги универсальными специалистами МФЦ исполняются следующие административные процедуры:

Официальное Усолье

Учредитель: Администрация города Усолье-Сибирское

Ответственный за выпуск: О.Н. Андреева

Издатель: Администрация города Усолье-Сибирское

Адрес редакции: г.Усолье-Сибирское, ул.Ватутина,10.
Телефон для справок: 6-22-55
Распространяется бесплатно.

Газета отпечатана
с готовых оригинал-макетов
в типографии ООО «Производственное объединение «Ангарская городская типография»
г. Ангарск, ул. Мира, 18
Подписано в печать: 20.12.2018
Тираж 2000 экз.
Заказ №

1) прием заявления и документов, необходимых для предоставления муниципальной услуги, подлежащих представлению заявителем;

2) обработка заявления и представленных документов;

3) выдача результата оказания муниципальной услуги.

67. Предоставление муниципальной услуги в электронной форме осуществляется в соответствии с этапами перехода на предоставление услуг (функций) в электронном виде, прилагаемыми к распоряжению Правительства Российской Федерации от 17.12.2009 г. № 1993-р «Об утверждении сводного перечня первоочередных государственных и муниципальных услуг, предоставляемых в электронном виде», и прилагаемых к постановлению администрации города Усолье-Сибирское от 20.02.2012 г. № 280 "Об утверждении Перечня первоочередных муниципальных услуг, предоставляемых в электронном виде администрацией муниципального образования города Усолье-Сибирское и муниципальными учреждениями муниципального образования города Усолье-Сибирское".

I этап – возможность получения информации о муниципальной услуги посредством Портала;

II этап – возможность копирования и заполнения в электронном виде форм заявлений и иных документов, необходимых для получения муниципальной услуги, размещенных на Портале;

III этап – возможность в целях получения муниципальной услуги представления документов в электронном виде с использованием Портала;

IV этап – возможность осуществления мониторинга хода представления муниципальной услуги с использованием Портала.

68. При направлении запроса о предоставлении муниципальной услуги в электронной форме заявитель формирует заявление на предоставление муниципальной услуги в форме электронного документа и подписывает его электронной подписью в соответствии с требованиями Федерального закона от 6 апреля 2011 года № 63-ФЗ «Об электронной подписи» и требованиями Федерального закона от 27 июля 2010 года № 210-ФЗ «Об организации предоставления государственных и муниципальных услуг».

69. При направлении запроса о предоставлении муниципальной услуги в электронной форме заявитель вправе приложить к заявлению о предоставлении муниципальной услуги документы, указанные в пункте 32 настоящего административного регламента, которые формируются и направляются в виде отдельных файлов в соответствии с требованиями законодательства.

70. При направлении заявления и прилагаемых к нему документов в электронной форме представителем заявителя, действующим на основании доверенности, доверенность должна быть представлена в форме электронного документа, подписанного электронной подписью уполномоченного лица, выдавшего (подписавшего) доверенность.

71. В течение 5 календарных дней с даты направления запроса о предоставлении муниципальной услуги в электронной форме заявитель предоставляет в уполномоченный орган документы, указанные в пункте 30 настоящего административного регламента.

72. Для обработки персональных данных при регистрации субъекта персональных данных на Портале получение согласия заявителя в соответствии с требованиями статьи 6 Федерального закона от 27 июля 2006 года № 152-ФЗ «О персональных данных» не требуется.

Раздел III. СОСТАВ, ПОСЛЕДОВАТЕЛЬНОСТЬ И СРОКИ ВЫПОЛНЕНИЯ АДМИНИСТРАТИВНЫХ ПРОЦЕДУР, ТРЕБОВАНИЯ К ПОРЯДКУ ИХ ВЫПОЛНЕНИЯ, В ТОМ ЧИСЛЕ ОСОБЕННОСТИ ВЫПОЛНЕНИЯ АДМИНИСТРАТИВНЫХ ПРОЦЕДУР В ЭЛЕКТРОННОЙ ФОРМЕ, А ТАКЖЕ ОСОБЕННОСТИ ВЫПОЛНЕНИЯ АДМИНИСТРАТИВНЫХ ПРОЦЕДУР В МНОГОФУНКЦИОНАЛЬНЫХ ЦЕНТРАХ ПРЕДОСТАВЛЕНИЯ ГОСУДАРСТВЕННЫХ И МУНИЦИПАЛЬНЫХ УСЛУГ

Глава 21. СОСТАВ И ПОСЛЕДОВАТЕЛЬНОСТЬ АДМИНИСТРАТИВНЫХ ПРОЦЕДУР

73. Предоставление муниципальной услуги включает в себя следующие административные процедуры:

а) прием и регистрация заявления и документов, подлежащих представлению заявителем;

б) рассмотрение заявления о предварительном согласовании предоставления земельного участка

в) формирование и направление межведомственных запросов в органы, участвующие в предоставлении муниципальной услуги;

г) принятие решения о предварительном согласовании предоставления земельного участка, находящегося в муниципальной собственности или об отказе в предварительном согласовании предоставления земельного участка;

д) направление (выдача) заявителю результатов предоставления муниципальной услуги.

74. Блок-схема предоставления муниципальной услуги приводится в Приложении 2 к настоящему административному регламенту.

Глава 22. прием и регистрация заявления и документов, подлежащих представлению заявителем

75. Основанием для начала административной процедуры является поступление в уполномоченный орган заявления по форме согласно Приложениям № 1 к настоящему административному регламенту с приложением документов одним из следующих способов:

а) в уполномоченный орган:

посредством личного обращения заявителя или его представителя,

посредством почтового отправления;

в электронной форме;

б) в МФЦ посредством личного обращения заявителя или его представителя.

76. В день поступления (получения через организации почтовой связи, с помощью средств электронной связи) заявление регистрируется должностным лицом уполномоченного органа, ответственным за регистрацию входящей корреспонденции, в журнале регистрации обращений за предоставлением муниципальной услуги, в соответствующей информационной системе электронного управления документами администрации города Усолье-Сибирское.

77. Днем обращения заявителя считается дата регистрации в уполномоченном органе заявления и документов.

Днем регистрации обращения является день его поступления в уполномоченный орган (до 16-00). При поступлении обращения после 16-00 его регистрация происходит следующим рабочим днем.

78. Максимальное время приема и регистрации заявления и прилагаемых к нему документов при личном обращении заявителя не превышает 10 минут.

79. Заявителю, подавшему заявление лично, в день обращения на копии заявления ставится отметка о получении документов с указанием даты и входящего номера заявления, зарегистрированного в установленном порядке.

80. При поступлении заявления и прилагаемых к нему документов в уполномоченный орган посредством почтового отправления опись направляется заявителю заказным почтовым отправлением с уведомлением о вручении в течение 2 рабочих дней с даты получения заявления и прилагаемых к нему документов.

81. В случае поступления заявления и прилагаемых к нему документов (при наличии) в электронной форме должностное лицо уполномоченного органа или МФЦ, ответственное за прием и регистрацию документов, осуществляет следующую последовательность действий:

1) просматривает электронные образы заявления и прилагаемых к нему документов;

2) осуществляет контроль полученных электронных образов заявления и прилагаемых к нему документов на предмет целостности;

3) фиксирует дату получения заявления и прилагаемых к нему документов;

4) направляет заявителю через личный кабинет уведомление о получении заявления и прилагаемых к нему документов (при наличии) с указанием на необходимость представить для сверки подлинников документов (копии, заверенные в установленном порядке), указанных в пунктах 30 настоящего административного регламента, а также на право заявителя представить по собственной инициативе документы, указанные в пункте 32 настоящего административного регламента в срок, не превышающий 2 рабочих дней с даты получения ходатайства и прилагаемых к нему документов (при наличии) в электронной форме.

82. Заявление и прилагаемые к нему документы передаются должностным лицом уполномоченного органа, принявшим указанные документы, по описи должностному лицу уполномоченного органа, ответственному за подготовку документов по муниципальной услуге, до 12 часов рабочего дня, следующего за днем регистрации.

83. Результатом исполнения административной процедуры по приему и регистрации заявления о принятии решения о предварительном согласовании расположения земельного участка является передача заявления и прилагаемых к нему документов должностному лицу уполномоченного органа, ответственному за предоставление муниципальной услуги.

Глава 23. РАССМОТРЕНИЕ ЗАЯВЛЕНИЯ О ПРЕДВАРИТЕЛЬНОМ СОГЛАСОВАНИИ ПРЕДОСТАВЛЕНИЯ ЗЕМЕЛЬНОГО УЧАСТКА

84. Рассмотрение заявления о предварительном согласовании предоставления земельного участка осуществляется в порядке его поступления.

Основанием для начала административной процедуры является поступление должностному лицу уполномоченного органа заявления о предварительном согласовании предоставления земельного участка по форме согласно Приложению 1 к настоящему административному регламенту и прилагаемых к нему документов.

85. Должностным лицом уполномоченного органа осуществляется проверка наличия или отсутствия оснований для отказа в предварительном согласовании предоставления земельного участка в течение 10 календарных дней со дня принятия и регистрации заявления.

86. Критерием принятия решения является соответствие заявления и представленных документам требования настоящего административного регламента.

Результатом исполнения административной процедуры является выявление наличия или отсутствия оснований для отказа в предварительном согласовании предоставления земельного участка.

Глава 24. Формирование и направление межведомственных запросов В ОРГАНЫ, УЧАСТВУЮЩИЕ В ПРЕДОСТАВЛЕНИИ МУНИЦИПАЛЬНОЙ УСЛУГИ

87. Основанием для начала административной процедуры является непредставление заявителем документов, предусмотренных пунктом 32 настоящего административного регламента.

88. В течение 3 календарных дней, следующих за днем регистрации поступившего заявления, должностное лицо уполномоченного органа, ответственное за предоставление муниципальной услуги, осуществляет направление межведомственных запросов, в том числе в электронной форме с использованием единой системы межведомственного электронного взаимодействия и подключаемых к ней региональных систем межведомственного электронного взаимодействия:

1) в Федеральную налоговую службу в целях получения:

а) выписки из Единого государственного реестра юридических лиц;

б) выписки из Единого государственного реестра индивидуальных предпринимателей.

2) в Орган регистрации прав в целях получения:

а) кадастрового паспорта объекта недвижимости;

б) выписки из ЕГРН о правах на здание, строение, сооружение, при наличии зданий, строений, сооружений на приобретаемом земельном участке, или уведомления об отсутствии в ЕГРН запрашиваемых сведений о зарегистрированных правах на указанные здания, строения, сооружения;

в) выписки из ЕГРН о правах на приобретаемый земельный участок или уведомления об отсутствии в ЕГРН запрашиваемых сведений о зарегистрированных правах на указанный земельный участок.

89. В случае отсутствия технической возможности формирования и направления запросов в форме электронного документа по каналам систем межведомственного электронного взаимодействия, межведомственные запросы направляются на бумажном носителе посредством почтового отправления, по факсу (с одновременным направлением на бумажном носителе посредством почтового отправления).

90. Направление межведомственного запроса и представление документов и информации, перечисленных в пункте 32 настоящего административного регламента, допускаются только в целях, связанных с предоставлением муниципальной услуги.

91. Межведомственный запрос о представлении документов, указанных в пункте 33 настоящего административного регламента, для предоставления муниципальной услуги с использованием межведомственного информационного взаимодействия формируется в соответствии с требованиями статьи 7.2 Федерального закона № 210-ФЗ.

Документы и сведения, полученные с использованием межведомственного информационного взаимодействия, применяются в соответствии с нормативными правовыми актами для предоставления муниципальной услуги.

92. Должностное лицо уполномоченного органа, ответственное за предоставление муниципальной услуги, приобщает ответы на межведомственные запросы к соответствующему запросу.

93. Критерием принятия решения является непредставление заявителем документов, которые находятся в распоряжении других органов государственной власти и местного самоуправления.

Результатом административной процедуры является получение в рамках межведомственного взаимодействия информации (документов), необходимой для предоставления муниципальной услуги заявителю.

94. Способом фиксации результата административной процедуры является фиксация факта поступления документов и сведений, полученных в рамках межведомственного информационного взаимодействия, необходимых для предоставления муниципальной услуги, в журнале регистрации поступления ответов в рамках межведомственного информационного взаимодействия.

Глава 25. принятие решения о ПРЕДВАРИТЕЛЬНОМ СОГЛАСОВАНИИ ПРЕДОСТАВЛЕНИЯ ЗЕМЕЛЬНОГО УЧАСТКА

ИЛИ ОБ ОТКАЗЕ В ПРЕДВАРИТЕЛЬНОМ СОГЛАСОВАНИИ ПРЕДОСТАВЛЕНИЯ ЗЕМЕЛЬНОГО УЧАСТКА

95. Основанием для начала административной процедуры является получение полного пакета документов, предусмотренных пунктами 30, 32 настоящего административного регламента.

96. Должностное лицо уполномоченного органа в течение 14 календарных дней с момента получения полного пакета документов подготавливает:

1) проект решения о предварительном согласовании предоставления земельного участка – постановление администрации города Усолье-Сибирское;

2) решение об отказе в предварительном согласовании предоставления земельного участка – письменное уведомление.

Обеспечивает их согласование и подписание в установленном порядке.

97. В случае, если испрашиваемый земельный участок предстоит образовать в соответствии со схемой расположения земельного участка, проект решения о предварительном согласовании предоставления земельного участка должен содержать указание на утверждение схемы его расположения. В этом случае обязательным приложением к решению о предварительном согласовании предоставления земельного участка, направленному заявителю, является схема расположения земельного участка.

98. При наличии в письменной форме согласия лица, обратившегося с заявлением о предварительном согласовании предоставления земельного участка, который предстоит образовать в соответствии со схемой расположения земельного участка, уполномоченный орган вправе утвердить иной вариант схемы расположения земельного участка.

99. Срок действия решения о предварительном согласовании предоставления земельного участка составляет два года.

100. Лицо, в отношении которого было принято решение о предварительном согласовании предоставления земельного участка, обеспечивает выполнение кадастровых работ, необходимых для образования испрашиваемого земельного участка или уточнения его границ.

101. Решение о предварительном согласовании предоставления земельного участка является основанием для предоставления земельного участка в порядке, установленном статьей 39.17 Земельного кодекса Российской Федерации.

102. Решение об отказе в предварительном согласовании предоставления земельного участка должно быть обоснованным и содержать все основания отказа. В случае, если к заявлению о предварительном согласовании предоставления земельного участка прилагалась схема расположения земельного участка, решение об отказе в предварительном согласовании предоставления земельного участка должно содержать указание на отказ в утверждении схемы расположения земельного участка.

103. Результатом исполнения административной процедуры является подписание проекта решения о предварительном согласовании предоставления земельного участка либо решения об отказе в предварительном согласовании предоставления земельного участка.

Глава 26. НАПРАВЛЕНИЕ (ВЫДАЧА) ЗАЯВИТЕЛЮ РЕЗУЛЬТАТОВ ПРЕДОСТАВЛЕНИЯ МУНИЦИПАЛЬНОЙ УСЛУГИ

104. Основанием для начала административной процедуры является подписание мэром города Усолье-Сибирское проекта решения о предварительном согласовании предоставления земельного участка либо решения об отказе в предварительном согласовании предоставления земельного участка.

105. Должностное лицо, ответственное за направление (выдачу) заявителю результата муниципальной услуги, в течение 3 календарных дней со дня подписания решения о предварительном согласовании предоставления земельного участка либо решения об отказе в предварительном согласовании предоставления земельного участка направляет указанные документы почтовым отправлением с уведомлением о вручении в адрес заявителя (представителя заявителя) либо выдает документ под роспись.

106. Критерием принятия решения является подписанный проект решения.

Результатом исполнения административной процедуры является направление заявителю решения о предварительном согласовании предоставления земельного участка либо решения об отказе в предварительном согласовании предоставления земельного участка.

Раздел IV. ФОРМЫ КОНТРОЛЯ ЗА ПРЕДОСТАВЛЕНИЕМ МУНИЦИПАЛЬНОЙ УСЛУГИ

Глава 27. ПОРЯДОК ОСУЩЕСТВЛЕНИЯ ТЕКУЩЕГО КОНТРОЛЯ

ЗА СОБЛЮДЕНИЕМ И ИСПОЛНЕНИЕМ ОТВЕТСТВЕННЫМИ ДОЛЖНОСТНЫМИ ЛИЦАМИ ПОЛОЖЕНИЙ АДМИНИСТРАТИВНОГО РЕГЛАМЕНТА И ИНЫХ НОРМАТИВНЫХ ПРАВОВЫХ АКТОВ, УСТАНАВЛИВАЮЩИХ ТРЕБОВАНИЯ К ПРЕДОСТАВЛЕНИЮ МУНИЦИПАЛЬНОЙ УСЛУГИ, А ТАКЖЕ ПРИНЯТИЕМ ИМИ РЕШЕНИЙ

107. Текущий контроль за соблюдением последовательности действий, определенных административными процедурами по предоставлению муниципальной услуги и принятием решений должностными лицами уполномоченного органа, осуществляется должностными лицами уполномоченного органа, наделенными соответствующими полномочиями, путем рассмотрения отчетов должностных лиц уполномоченного органа, а также рассмотрения жалоб заявителей.

108. Основными задачами текущего контроля являются:

а) обеспечение своевременного и качественного предоставления муниципальной услуги;

б) выявление нарушений в сроках и качестве предоставления муниципальной услуги;

в) выявление и устранение причин и условий, способствующих ненадлежащему предоставлению муниципальной услуги;

г) принятие мер по надлежащему предоставлению муниципальной услуги.

109. Текущий контроль осуществляется на постоянной основе.

Глава 28. ПОРЯДОК И ПЕРИОДИЧНОСТЬ ОСУЩЕСТВЛЕНИЯ ПЛАНОВЫХ И ВНЕПЛАНОВЫХ ПРОВЕРОК ПОЛНОТЫ И КАЧЕСТВА ПРЕДОСТАВЛЕНИЯ МУНИЦИПАЛЬНОЙ УСЛУГИ, В ТОМ ЧИСЛЕ ПОРЯДОК И ФОРМЫ КОНТРОЛЯ ЗА ПОЛНОТОЙ И КАЧЕСТВОМ ПРЕДОСТАВЛЕНИЯ МУНИЦИПАЛЬНОЙ УСЛУГИ

110. Контроль за полнотой и качеством предоставления муниципальной услуги осуществляется в формах:

1) проведения плановых проверок;

2) рассмотрения жалоб на действия (бездействие) должностных лиц уполномоченного органа, ответственных за предоставление муниципальной услуги.

111. В целях осуществления контроля за полнотой и качеством предоставления муниципальной услуги проводятся плановые и внеплановые проверки. Порядок и периодичность осуществления плановых проверок устанавливается планом работы администрации города Усолье-Сибирское. При проверке могут рассматриваться все вопросы, связанные с предоставлением муниципальной услуги (комплексные проверки), или отдельный вопрос, связанный с предоставлением муниципальной услуги (тематические проверки). Проверка также может проводиться по конкретной жалобе заявителя.

112. Внеплановые проверки проводятся в связи с проверкой устранения ранее выявленных нарушений административного регламента, а также в случае получения жалоб заявителей на действия (бездействие) должностных лиц уполномоченного органа, ответственного за предоставление муниципальной услуги.

113. Заявитель информируется о результатах проверки поданной им жалобы, а также о решениях, принятых по результатам проведенной проверки, в установленном законодательством Российской Федерации порядке.

114. По результатам проведенных проверок в случае выявления фактов нарушения прав и законных интересов заявителей осуществляется привлечение виновных лиц к ответственности в соответствии с законодательством Российской Федерации.

Глава 29. ОТВЕТСТВЕННОСТЬ ДОЛЖНОСТНЫХ ЛИЦ ЗА РЕШЕНИЯ И ДЕЙСТВИЯ (БЕЗДЕЙСТВИЕ), ПРИНИМАЕМЫЕ (ОСУЩЕСТВЛЯЕМЫЕ) ИМИ В ХОДЕ ПРЕДОСТАВЛЕНИЯ МУНИЦИПАЛЬНОЙ УСЛУГИ

115. Обязанность соблюдения положений настоящего административного регламента закрепляется в должностных инструкциях должностных лиц уполномоченного органа.

116. При выявлении нарушений прав заявителей в связи с исполнением настоящего административного регламента виновные в нарушении должностные лица уполномоченного органа привлекаются к ответственности в соответствии с законодательством Российской Федерации.

Глава 30. ПОЛОЖЕНИЯ, ХАРАКТЕРИЗУЮЩИЕ ТРЕБОВАНИЯ К ПОРЯДКУ И ФОРМАМ КОНТРОЛЯ ЗА ПРЕДОСТАВЛЕНИЕМ МУНИЦИПАЛЬНОЙ УСЛУГИ, В ТОМ ЧИСЛЕ СО СТОРОНЫ ЗАЯВИТЕЛЕЙ, ИХ ОБЪЕДИНЕНИЙ И ОРГАНИЗАЦИЕЙ

117. Контроль за предоставлением муниципальной услуги со стороны граждан, их объединений и организаций осуществляется путем информирования уполномоченного органа о фактах:

нарушения прав и законных интересов заявителей решением, действием (бездействием) уполномоченного органа, его должностных лиц;

нарушения положений настоящего административного регламента или иных нормативных правовых актов Российской Федерации, устанавливающих требования к предоставлению муниципальной услуги;

некорректного поведения должностных лиц уполномоченного органа, нарушения правил служебной этики при предоставлении муниципальной услуги.

118. Информацию, указанную в пункте 117 настоящего административного регламента, заявители могут сообщить по телефонам уполномоченного органа, указанным в пункте 16 настоящего административного регламента, или на официальном сайте уполномоченного органа в информационно-телекоммуникационной сети «Интернет».

119. Срок рассмотрения обращений со стороны граждан, их объединений и организаций составляет 30 календарных дней с момента их регистрации.

Днем регистрации обращения является день его поступления в уполномоченный орган (до 16-00). При поступлении обращения после 16-00 его регистрация происходит следующим рабочим днем.

120. Контроль за предоставлением муниципальной услуги осуществляется в соответствии с действующим законодательством.

Раздел V. ДОСУДЕБНЫЙ (ВНЕСУДЕБНЫЙ) ПОРЯДОК ОБЖАЛОВАНИЯ РЕШЕНИЙ И ДЕЙСТВИЙ (БЕЗДЕЙСТВИЯ) ОРГАНА, ПРЕДОСТАВЛЯЮЩЕГО МУНИЦИПАЛЬНУЮ УСЛУГУ, МНОГОФУНКЦИОНАЛЬНОГО ЦЕНТРА, ОРГАНИЗАЦИЙ, УКАЗАННЫХ В ЧАСТИ 1.1 СТАТЬИ 16 ФЕДЕРАЛЬНОГО ЗАКОНА № 210-ФЗ, А ТАКЖЕ ИХ ДОЛЖНОСТНЫХ ЛИЦ, МУНИЦИПАЛЬНЫХ СЛУЖАЩИХ, РАБОТНИКОВ

Глава 31. ОБЖАЛОВАНИЕ РЕШЕНИЙ И ДЕЙСТВИЙ (БЕЗДЕЙСТВИЯ) УПОЛНОМОЧЕННОГО ОРГАНА, А ТАКЖЕ ДОЛЖНОСТНЫХ ЛИЦ УПОЛНОМОЧЕННОГО ОРГАНА

121. Предметом досудебного (внесудебного) обжалования заявителями являются решения и действия (бездействие) уполномоченного органа, а также должностных лиц уполномоченного органа, связанные с предоставлением муниципальной услуги.

122. С целью обжалования решений и действий (бездействия) уполномоченного органа, а также должностных лиц уполномоченного органа заявитель вправе обратиться в уполномоченный орган с заявлением об обжаловании решений и действий (бездействия) уполномоченного органа, а также должностных лиц уполномоченного органа (далее – жалоба).

123. Информацию о порядке подачи и рассмотрения жалобы заявитель может получить:

а) на стендах, расположенных в помещениях, занимаемых уполномоченным органом;

б) на официальном сайте уполномоченного органа в информационно-телекоммуникационной сети «Интернет»: http://www.usolie-sibirskoe.ru.;

в) посредством Портала.

124. Заявитель может обратиться с жалобой, в том числе в следующих случаях:

а) нарушение срока регистрации заявления заявителя о предоставлении муниципальной услуги;

б) нарушение срока предоставления муниципальной услуги. В указанном случае досудебное (внесудебное) обжалование заявителем решений и действий (бездействия) многофункционального центра, работника многофункционального центра возможно в случае, если на многофункциональный центр, решения и действия (бездействие) которого обжалуются, возложена функция по предоставлению соответствующих муниципальных услуг в полном объеме в порядке, определенном частью 1.3 статьи 16 Федерального закона № 210-ФЗ;

в) требование у заявителя документов или информации либо осуществления действий, представление или осуществление которых не предусмотрено нормативными правовыми актами Российской Федерации, нормативными правовыми актами Иркутской области, актами администрации города Усолье-Сибирское настоящим административным регламентом для предоставления муниципальной услуги;

г) отказ в приеме документов, предоставление которых предусмотрено нормативными правовыми актами Российской Федерации, нормативными правовыми актами Иркутской области, актами администрации города Усолье-Сибирское для предоставления муниципальной услуги, у заявителя;

д) отказ в предоставлении муниципальной услуги, если основания отказа не предусмотрены федеральными законами и принятыми в соответствии с ними иными нормативными правовыми актами Российской Федерации, нормативными правовыми актами Иркутской области, актами администрации города Усолье-Сибирское, а также настоящим административным регламентом. В указанном случае досудебное (внесудебное) обжалование заявителем решений и действий (бездействия) многофункционального центра, работника многофункционального центра возможно в случае, если на многофункциональный центр, решения и действия (бездействие) которого обжалуются, возложена функция по предоставлению соответствующих муниципальных услуг в полном объеме в порядке, определенном частью 1.3 статьи 16 Федерального закона № 210-ФЗ;

е) затребование с заявителя при предоставлении муниципальной услуги платы, не предусмотренной нормативными правовыми актами Российской Федерации, нормативными правовыми актами Иркутской области, актами администрации города Усолье-Сибирское;

ж) отказ органа, предоставляющего муниципальную услугу, должностного лица уполномоченного органа, многофункционального центра, работника многофункционального центра, организаций, предусмотренных частью 1.1 статьи 16 Федерального закона № 210-ФЗ, или их работни-

ков в исправлении допущенных опечаток и ошибок в выданных в результате предоставления муниципальной услуги документах либо нарушение установленного срока таких исправлений. В указанном случае досудебное (внесудебное) обжалование заявителем решений и действий (бездействия) многофункционального центра, работника многофункционального центра возможно в случае, если на многофункциональный центр, решения и действия (бездействие) которого обжалуются, возложена функция по предоставлению соответствующих муниципальных услуг в полном объеме в порядке, определенном частью 1.3 статьи 16 Федерального закона № 210-ФЗ;

з) нарушение срока или порядка выдачи документов по результатам предоставления муниципальной услуги;

и) приостановление предоставления муниципальной услуги, если основания приостановления не предусмотрены федеральными законами и принятыми в соответствии с ними иными нормативными правовыми актами Российской Федерации, законами и иными нормативными правовыми актами субъектов Российской Федерации, муниципальными правовыми актами. В указанном случае досудебное (внесудебное) обжалование заявителем решений и действий (бездействия) многофункционального центра, работника многофункционального центра возможно в случае, если на многофункциональный центр, решения и действия (бездействие) которого обжалуются, возложена функция по предоставлению соответствующих государственных или муниципальных услуг в полном объеме в порядке, определенном частью 1.3 статьи 16 Федерального закона № 210-ФЗ;

к) требование у заявителя при предоставлении муниципальной услуги документов или информации, отсутствие и (или) недостоверность которых не указывались при первоначальном отказе в приеме документов, необходимых для предоставления муниципальной услуги, либо в предоставлении муниципальной услуги, за исключением случаев, предусмотренных пунктом 4 части 1 статьи 7 Федерального закона № 210-ФЗ. В указанном случае досудебное (внесудебное) обжалование заявителем решений и действий (бездействия) многофункционального центра, работника многофункционального центра возможно в случае, если на многофункциональный центр, решения и действия (бездействие) которого обжалуются, возложена функция по предоставлению соответствующих государственных или муниципальных услуг в полном объеме в порядке, определенном частью 1.3 статьи 16 Федерального закона № 210-ФЗ.

125. Жалоба может быть подана в письменной форме на бумажном носителе, в электронной форме одним из следующих способов:

а) лично по адресу: ул. Ватутина, д. 10, г. Усолье-Сибирское, Иркутская область; телефон: 8(39543) 6-22-55, факс: 8(39543) 6-36-37;

б) через организации почтовой связи;

в) с использованием информационно-телекоммуникационной сети «Интернет»:

адрес электронной почты: admin-usolie@ usolie-sibirskoe.ru;

официальный сайт уполномоченного органа: http://www.usolie-sibirskoe.ru.;

г) посредством Портала.

д) через МФЦ.

е) через организации, предусмотренные частью 1.1 статьи 16 Федерального закона № 210-ФЗ.

126. Прием жалоб в письменной форме также осуществляется в месте предоставления муниципальной услуги (в месте, где заявитель подавал заявление на получение муниципальной услуги, нарушение порядка которой обжалуется, либо в месте, где заявителем получен результат указанной муниципальной услуги).

Прием жалоб осуществляется в соответствии с графиком приема заявителей.

127. Жалоба может быть подана при личном приеме. Прием в администрации города осуществляет мэр города Усолье-Сибирское, в случае его отсутствия – первый заместитель мэра города - начальник управления по социально-культурным вопросам или руководителя уполномоченного органа.

128. Прием заинтересованных лиц мэром города Усолье-Сибирское проводится по предварительной записи, которая осуществляется по телефону: 8(39543) 6-33-40.

129. При личном приеме обратившийся предъявляет документ, удостоверяющий его личность.

130. Жалоба должна содержать:

а) наименование органа, предоставляющего муниципальную услугу, должностного лица органа, предоставляющего муниципальную услугу, либо муниципального служащего, многофункционального центра, его руководителя и (или) работника, организаций, предусмотренных частью 1.1 статьи 16 Федерального закона № 210-ФЗ, их руководителей и (или) работников, решения и действия (бездействие) которых обжалуются;

б) фамилию, имя, отчество (последнее - при наличии), сведения о месте жительства заявителя - физического лица либо наименование, сведения о месте нахождения заявителя - юридического лица, а также номер (номера) контактного телефона, адрес (адреса) электронной почты (при наличии) и почтовый адрес, по которым должен быть направлен ответ заявителю;

в) сведения об обжалуемых решениях и действиях (бездействии) органа, предоставляющего муниципальную услугу, должностного лица органа, предоставляющего муниципальную услугу, либо муниципального служащего, многофункционального центра, работника многофункционального центра, организаций, предусмотренных частью 1.1 статьи 16 Федерального закона № 210-ФЗ, их работников;

г) доводы, на основании которых заявитель не согласен с решением и действием (бездействием) органа, предоставляющего муниципальную услугу, должностного лица органа, предоставляющего муниципальную услугу, либо муниципального служащего, многофункционального центра, работника многофункционального центра, организаций, предусмотренных частью 1.1 статьи 16 Федерального закона № 210-ФЗ, их работников. Заявителем могут быть представлены документы (при наличии), подтверждающие доводы заявителя, либо их копии.

131. При рассмотрении жалобы:

а) обеспечивается объективное, всестороннее и своевременное рассмотрение жалоб, в случае необходимости – с участием направившего жалобу;

б) по результатам рассмотрения жалобы принимаются меры, направленные на восстановление или защиту нарушенных прав, свобод и законных интересов;

в) обеспечивается по просьбе заявителя представление информации и документов, необходимых для обоснования и рассмотрения жалобы в течение 3 рабочих дней со дня регистрации жалобы в уполномоченном органе.

132. Поступившая в уполномоченный орган жалоба подлежит обязательной регистрации в течение одного рабочего дня со дня ее поступления, и в течение 3 рабочих дней со дня его регистрации заявителю направляется уведомление о дате и месте ее рассмотрения.

Жалоба, поступившая в орган, предоставляющий муниципальную услугу, многофункциональный центр, учредителю многофункционального центра, в организации, предусмотренные частью 1.1 статьи 16 Федерального закона № 210-ФЗ, либо вышестоящий орган (при его наличии), подлежит рассмотрению в течение пятнадцати рабочих дней со дня ее регистрации, а в случае обжалования отказа органа, предоставляющего муниципальную услугу, многофункционального центра, организаций, предусмотренных частью 1.1 статьи 16 Федерального закона № 210-ФЗ, в приеме документов у заявителя либо в исправлении допущенных опечаток и ошибок или в случае обжалования нарушения установленного срока таких исправлений - в течение пяти рабочих дней со дня ее регистрации.

В случае поступления жалобы в отношении муниципальной услуги, которую оказывает другой уполномоченный орган, жалоба регистрируется в уполномоченном органе в течение одного рабочего дня со дня ее поступления и в течение одного рабочего дня со дня ее регистрации направляется в уполномоченный орган, предоставляющий соответствующую муниципальную услугу, с уведомлением направившего жалобу, о переадресации жалобы.

133. Основания приостановления рассмотрения жалобы, направленной в уполномоченный орган, не предусмотрены.

134. Порядок рассмотрения отдельных жалоб:

а) если в жалобе не указаны фамилия заявителя - физического лица либо наименование заявителя - юридического лица, а также адрес электронной почты или почтовый адрес, по которым должен быть направлен ответ заявителю, ответ на жалобу не дается;

б) при получении жалобы, в которой содержатся нецензурные или оскорбительные выражения, угрозы жизни, здоровью или имуществу должностного лица, а также членам его семьи, руководитель уполномоченного органа оставляет жалобу без ответа по существу поставленных в ней вопросов и в течение 7 рабочих дней в письменной форме на бумажном носителе или в электронной форме сообщает лицу, направившему жалобу, о недопустимости злоупотребления правом;

в) если текст письменной жалобы не поддается прочтению, ответ на жалобу не дается, о чем в течение 7 рабочих дней со дня регистрации жалобы в письменной форме на бумажном носителе или в электронной форме сообщается лицу, направившему жалобу, в том случае, если его фамилия и почтовый адрес (адрес электронной почты) поддаются прочтению;

г) если в жалобе содержится вопрос, на который заявителю неоднократно давались письменные ответы по существу и в связи с ранее направляемыми жалобами, при этом в жалобе не приводятся новые доводы или обстоятельства, руководитель уполномоченного органа принимает решение о безосновательности очередной жалобы и прекращении переписки по данному вопросу при условии, что указанная жалоба и ранее направляемые жалобы направлялись в уполномоченный орган. О данном решении лицо, направившее жалобу, уведомляется в письменной форме на бумажном носителе или в электронной форме в течение 7 рабочих дней.

135. По результатам рассмотрения жалобы уполномоченный орган принимает одно из следующих решений:

а) жалоба удовлетворяется, в том числе в форме отмены принятого решения, исправления допущенных должностными лицами уполномоченного органа опечаток и ошибок в выданных в результате предоставления муниципальной услуги документах, возврата заявителю денежных средств, взимание которых не предусмотрено нормативными правовыми актами Российской Федерации, нормативными правовыми актами Иркутской области, администрации города Усолье-Сибирское;

б) в удовлетворении жалобы отказывается.

136. Не позднее дня, следующего за днем принятия решения, указанного в пункте 135 настоящего административного регламента, заявителю в письменной форме и по его желанию в электронной форме направляется мотивированный ответ о результатах рассмотрения жалобы.

137. В случае признания жалобы подлежащей удовлетворению в ответе заявителю дается информация о действиях, осуществляемых органом, предоставляющим муниципальную услугу, многофункциональным центром либо организацией, предусмотренной частью 1.1 статьи 16 Федерального закона № 210-ФЗ, в целях незамедлительного устранения выявленных нарушений при оказании муниципальной услуги, а также приносятся извинения за доставленные неудобства и указывается информация о дальнейших действиях, которые необходимо совершить заявителю в целях получения муниципальной услуги.

138. В случае признания жалобы не подлежащей удовлетворению в ответе заявителю даются аргументированные разъяснения о причинах принятого решения, а также информация о порядке обжалования принятого решения.

139. В ответе по результатам рассмотрения жалобы указываются:

а) наименование органа, предоставляющего муниципальную услугу, рассмотревшего жалобу, должность, фамилия, имя и (если имеется) отчество его должностного лица, принявшего решение по жалобе;

б) номер, дата, место принятия решения, включая сведения о должностном лице, решение или действие (бездействие) которого обжалуется;

в) фамилия, имя и (если имеется) отчество, подавшего жалобу;

г) основания для принятия решения по жалобе;

д) принятое по жалобе решение;

е) в случае, если жалоба признана обоснованной, – сроки устранения выявленных нарушений, в том числе срок предоставления результата муниципальной услуги;

ж) сведения о порядке обжалования принятого по жалобе решения.

140. Основаниями отказа в удовлетворении жалобы являются:

а) наличие вступившего в законную силу решения суда, арбитражного суда по жалобе о том же предмете и по тем же основаниям;

б) подача жалобы лицом, полномочия которого не подтверждены в порядке, установленном законодательством Российской Федерации;

в) наличие решения по жалобе, принятого ранее в отношении того же и по тому же предмету жалобы.

141. Решение, принятое по результатам рассмотрения жалобы, может быть обжаловано в порядке, установленном законодательством.

142. В случае установления в ходе или по результатам рассмотрения жалобы признаков состава административного правонарушения или преступления должностное лицо, наделенное полномочиями по рассмотрению жалоб, незамедлительно направляет имеющиеся материалы в органы прокуратуры.

143. Способами информирования о порядке подачи и рассмотрения жалобы являются:

а) личное обращение в уполномоченный орган;

б) через организации почтовой связи;

в) с помощью средств электронной связи (направление письма на адрес электронной почты уполномоченный орган);

г) с помощью телефонной и факсимильной связи.

Мэр города **М.В. Торопкин**

Приложение № 1 к административному регламенту
«Предварительное согласование предоставления земельного участка, находящегося в муниципальной собственности»

Мэру города Усолье-Сибирское
_____
от _____
_____
(Ф.И.О. полностью)
_____
(Наименование и место нахождения заявителя (для юридического лица)
_____
(государственный регистрационный номер записи о государственной регистрации юридического лица в едином государственном реестре юридических лиц, идентификационный номер налогоплательщика)
проживающего(ей) по адресу:
_____
_____
телефоны:_____
рабочий:_____
домашний:_____
сотовый: _____

Заявление

Прошу предварительно согласовать предоставление земельного участка, для _____
(цель использования земельного участка)
расположенного: Иркутская область, г. Усолье-Сибирское_____
_____
(адрес земельного участка согласно сведениям кадастрового учета, либо прилагаемой схеме расположения земельного участка)
с кадастровым номером:_____(в случае, если границы такого земельного участка подлежат уточнению),
_____
(реквизиты решения об утверждении проекта межевания территории, если образование испрашиваемого земельного участка предусмотрено указанным проектом),
_____
(основание предоставления земельного участка без проведения торгов)
_____
(вид права, на котором заявитель желает приобрести земельный участок, если предоставление земельного участка возможно на нескольких видах прав)

К заявлению прилагаются:

1) копия документа, удостоверяющего личность заявителя;

2) копия документа, удостоверяющего права (полномочия) представителя заявителя, если с заявлением обращается представитель заявителя.

3) документы, подтверждающие право заявителя на приобретение земельного участка без проведения торгов и предусмотренные перечнем, установленным уполномоченным Правительством Российской Федерации федеральным органом исполнительной власти (Приказ Минэкономразвития России от 12.01.2015 г. № 1), за исключением документов, которые должны быть представлены в уполномоченный орган в порядке межведомственного информационного взаимодействия;

4) схема расположения земельного участка в случае, если испрашиваемый земельный участок предстоит образовать и отсутствует проект межевания территории, в границах которой предстоит образовать такой земельный участок;

5) подготовленные некоммерческой организацией, созданной гражданами, списки ее членов в случае, если подано заявление о предварительном согласовании предоставления земельного участка или о предоставлении земельного участка в безвозмездное пользование указанной организации для ведения огородничества или садоводства.

Подтверждаю свое согласие, а также согласие представляемого мною лица, на обработку персональных данных в целях предоставления муниципальной услуги.

_____ (дата)
_____ (подпись)

Приложение № 2 к административному регламенту
«Предварительное согласование предоставления земельного участка, находящегося в муниципальной собственности»

БЛОК-СХЕМА АДМИНИСТРАТИВНЫХ ПРОЦЕДУР ПРЕДОСТАВЛЕНИЯ МУНИЦИПАЛЬНОЙ УСЛУГИ

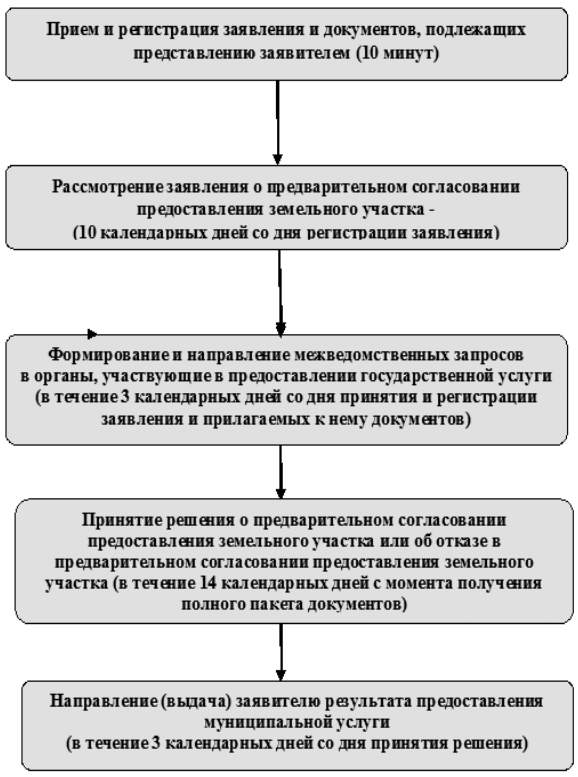

ЗАКЛЮЧЕНИЕ О РЕЗУЛЬТАТАХ ОБЩЕСТВЕННЫХ ОБСУЖДЕНИЙ

По проекту планировки и проекту межевания территории в районе пересечения ул. Стопани и ул. Ленина г. Усолье-Сибирское Иркутской области Российской Федерации.

№ 32 от 11.12.2018

Общие сведения о проекте, представленном на общественные обсуждения:

Территория разработки - в районе пересечения ул. Стопани и ул. Ленина г. Усолье-Сибирское Иркутской области Российской Федерации

Сроки разработки – 10.11.2018г.- 25.09.2018г.

Организатор – Отдел архитектуры и градостроительства администрации города Усолье-Сибирское, 665452, Иркутская область, г. Усолье-Сибирское, ул. Ватутина, д. 10, 8(39543)6-61-93, otdel_arhigrad@mail.ru

Количество участников – 0.

Правовой акт о назначении общественных обсуждений:

Постановление мэра города Усолье-Сибирское от 03.10.2018г. № 130 «О назначении общественных обсуждений по проекту планировки и проекту межевания территории в районе пересечения ул. Стопани и ул. Ленина г. Усолье-Сибирское Иркутской области Российской Федерации».

Срок проведения общественных обсуждений:

05.10.2018г. - 10.12.2018г.

Формы оповещения о проведении общественных обсуждений:

- газета «Официальное Усолье» от 05.10.2018г. № 37;
- http://www.usolie-sibirskoe.ru

Сведения о проведении экспозиции по материалам:

г. Усолье-Сибирское, ул. Ватутина, 10, 05.10.2018г. - 10.12.2018г.

Предложения и замечания участников общественных обсуждений

_____

Сведения о протоколе общественных обсуждений:

Протокол общественных обсуждений № 32 от 11.12.2018г.

Выводы и рекомендации по проведению общественных обсуждений:

Рекомендовать мэру города Усолье-Сибирское принять проект планировки и проект межевания территории в районе пересечения ул. Стопани и ул. Ленина г. Усолье-Сибирское Иркутской области Российской Федерации.

Председатель общественных обсуждений,
мэра города Усолье-Сибирское **М.В. Торопкин**

Российская Федерация
Иркутская область
Администрация города Усолье-Сибирское
ПОСТАНОВЛЕНИЕ

от 11.12.218 №2247

О внесении изменений в постановление администрации города Усолье-Сибирское от 05.12.2018г. № 2194 «О предоставлении субсидий из местного бюджета в целях финансового возмещения затрат в связи с реализацией мероприятий по предупреждению и ликвидации последствий чрезвычайных ситуаций путем проведения диагностирования внутридомовых систем газоснабжения в многоквартирных домах города Усолье-Сибирское»

Для проведения мероприятий по диагностированию внутридомовых систем газоснабжения в многоквартирных домах города Усолье-Сибирское, в соответствии с Положением о предоставлении и расходовании субсидий из областного бюджета местным бюджетам в целях софинансирования расходных обязательств муниципальных образований Иркутской области на обеспечение мероприятий по предупреждению и ликвидации последствий чрезвычайных ситуаций путем проведения диагностирования внутридомовых систем газоснабжения в многоквартирных домах, утвержденным Постановлением Правительства Иркутской области от 22.06.2018г. № 450-пп, с Соглашением о предоставлении субсидии из областного бюджета бюджету муниципального образования «город Усолье-Сибирское» в целях софинансирования расходных обязательств муниципальных образований Иркутской области по обеспечению мероприятий по предупреждению и ликвидации последствий чрезвычайных ситуаций путем проведения диагностирования внутридомовых систем газоснабжения в многоквартирных домах от 04.09.2018г. № 492, руководствуясь ст.ст. 28, 55 Устава города Усолье-Сибирское, администрация города Усолье-Сибирское

ПОСТАНОВЛЯЕТ:

1. Внести в постановление администрации города Усолье-Сибирское от 05.12.2018г. № 2194 «О предоставлении субсидий из местного бюджета в целях финансового возмещения затрат в связи с реализацией мероприятий по предупреждению и ликвидации последствий чрезвычайных ситуаций путем проведения диагностирования внутридомовых систем газоснабжения в многоквартирных домах города Усолье-Сибирское» (далее – постановление) следующие изменения:

1.1. Приложение к постановлению изложить в новой редакции:

«Приложение к постановлению администрации
города Усолье-Сибирское от 05.12.2018г. № 2194

РАСПРЕДЕЛЕНИЕ средств областного и местного бюджетов на финансовое возмещение затрат в связи с реализацией мероприятий по предупреждению и ликвидации последствий чрезвычайных ситуаций путем проведения диагностирования внутридомовых систем газоснабжения в многоквартирных домах города Усолье-Сибирское

№ пп	Проспект, улица. проезд	№ дома	Стоимость мероприятия в многоквартирном доме в целом, руб.	В том числе по источникам софинансирования, руб.		
				Средства областного бюджета	Средства местного бюджета	Участие в софинансировании мероприятия собственников помещений в многоквартирном доме (10%)
	ООО УК "Усолье Жилсервис"					
1	Энгельса улица	1	21240,00	18449,34	666,66	2124,00
	Итого по УК		21240,00	18449,34	666,66	2124,00
	ООО "УК "Ты выбрал Качество"					
1	Комсомольский проспект	2	28320,00	24599,12	888,88	2832,00
2	Комсомольский проспект	4	47200,00	40998,53	1481,47	4720,00
3	Комсомольский проспект	6	28320,00	24599,12	888,88	2832,00
4	Комсомольский проспект	10	28320,00	24599,12	888,88	2832,00
5	Комсомольский проспект	12	47200,00	40998,53	1481,47	4720,00
6	Комсомольский проспект	67	28320,00	24599,12	888,88	2832,00
7	Комсомольский проспект	69	28320,00	24599,12	888,88	2832,00
8	Комсомольский проспект	91	47200,00	40998,53	1481,47	4720,00

9	Комсомольский проспект	93	35400,00	30748,90	1111,10	3540,00
10	Комсомольский проспект	95	35400,00	30748,90	1111,10	3540,00
11	Комсомольский проспект	97	14160,00	12299,56	444,44	1416,00
12	Комсомольский проспект	99	33630,00	29211,45	1055,55	3363,00
13	Коростова улица	19	37760,00	32798,83	1185,17	3776,00
14	Коростова улица	21	28320,00	24599,12	888,88	2832,00
15	Коростова улица	31	37760,00	32798,83	1185,17	3776,00
16	Коростова улица	33	37760,00	32798,83	1185,17	3776,00
17	Куйбышева улица	14	16520,00	14349,49	518,51	1652,00
18	Серегина проезд	6	18880,00	16399,41	592,59	1888,00
19	Толбухина улица	46	37760,00	32798,83	1185,17	3776,00
	Итого по УК		616550,00	535543,32	19351,68	61655,00
	ООО "УК Первенец"					
1	Комсомольский проспект	32	47200,00	40998,53	1481,47	4720,00
2	Комсомольский проспект	36	35400,00	30748,90	1111,10	3540,00
3	Серегина проез	7	47200,00	40998,53	1481,47	4720,00
4	Менделеева улица	18	28320,00	24599,12	888,88	2832,00
5	Серегина проезд	20	47200,00	40998,53	1481,47	4720,00
6	Серегина проезд	47	25370,00	22036,71	796,29	2537,00
7	Серегина проезд	22	47200,00	40998,53	1481,47	4720,00
	Итого по УК		277890,00	241378,85	8722,15	27789,00
	ИТОГО: 27 объектов	х	915680,00	795371,51	28740,49	91568,00

2. Опубликовать настоящее постановление в газете «Официальное Усолье» и разместить на официальном сайте администрации города Усолье-Сибирское в информационно-коммуникационной сети «Интернет».

3. Контроль за исполнением данного постановления возложить на заместителя мэра города - председателя комитета по городскому хозяйству администрации города Шаипову Л.Р.

Мэр города **М.В. Торопкин**

Российская Федерация
Иркутская область
Муниципальное образование «город Усолье-Сибирское»
МЭР
ПОСТАНОВЛЕНИЕ

от 17.12.2018 №185

О внесении изменений в постановление мэра города Усолье-Сибирское от 22.02.2017 № 15 «О создании Управляющего совета по реализации программы Комплексного развития моногорода Усолье-Сибирское», с изменениями от 16.05.2017 № 47, от 28.11.2017 № 33, от 26.04.2018 № 54, от 18.06.2018 № 83, от 03.09.2018 № 115

В связи с перераспределением кураторов моногородов в целях повышения эффективности взаимодействия с монопрофильными муниципальными образованиями, руководствуясь ст.ст. 28, 53 Устава города Усолье-Сибирское

ПОСТАНОВЛЯЮ:

1. Внести в состав Управляющего совета по реализации программы комплексного развития моногорода Усолье-Сибирское, утвержденный постановлением мэра города Усолье-Сибирское от 22.02.2017 г. № 15, с изменениями от 16.05.2017 г. № 47, от 28.11.2017 № 33, от 26.04.2018 № 54, от 18.06.2018 № 83, от 03.09.2018 № 115 следующие изменения:

1.1 Слова «Мифтахутдинов Игорь Галиевич» заменить словами «Шелгунов Руслан Владимирович».

2. Разместить настоящее постановление на официальном сайте администрации города Усолье-Сибирское в информационно-телекоммуникационной сети «Интернет».

3. Настоящее постановление вступает в силу со дня его подписания.

4. Контроль за исполнением настоящего постановления оставляю за собой.

М.В. Торопкин

Приложение 1 к постановлению мэра города
Усолье-Сибирское от 17.12.2018 №185

СОСТАВ Управляющего совета по реализации программы комплексного развития моногорода Усолье-Сибирское

Торопкин Максим Викторович	-	мэр города Усолье-Сибирское, председатель Управляющего совета, руководитель программы комплексного развития моногорода Усолье-Сибирское;
Панькова Людмила Николаевна	-	первый заместитель мэра города – начальник управления по социально-культурным вопросам администрации города Усолье-Сибирское, заместитель председателя Управляющего совета;
Красильникова Жанна Александровна	-	консультант экономического отдела комитета экономического развития администрации города Усолье-Сибирское, секретарь Управляющего совета.
Члены Управляющего совета:		
Шаипова Лариса Ромазановна	-	заместитель мэра города Усолье-Сибирское – председатель комитета по городскому хозяйству администрации города;
Трофимова Ирина Александровна	-	председатель комитета экономического развития администрации города Усолье-Сибирское;
Кузьмина Екатерина Вячеславовна	-	заместитель начальника отдела пространственного развития управления государственного регулирования экономики министерства экономического развития Иркутской области;
Логашов Антон Борисович	-	заместитель Председателя Правительства Иркутской области;
Шелгунов Руслан Владимирович	-	консультант департамента программ развития моногородов некоммерческой организации «Фонд развития моногородов»;
Дорофеева Яна Владимировна	-	начальник отдела потребительского рынка и предпринимательства комитета экономического развития администрации города Усолье-Сибирское;
Рогова Анжелика Александровна	-	начальник экономического отдела комитета экономического развития администрации города Усолье-Сибирское;
Зубцов Евгений Владимирович	-	директор МКУ «ГУКС»;
Сальников Сергей Николаевич	-	исполнительный директор АО «Усолье-Сибирский химфармзавод»;
Смирнова Евгения Олеговна	-	начальник отдела архитектуры и градостроительства администрации города – главный архитектор города Усолье-Сибирское.

М.В. Торопкин

Российская Федерация
Иркутская область
Администрация города Усолье-Сибирское
РАСПОРЯЖЕНИЕ

от 17.12.2018 №838

О внесении изменений в План подготовки документов стратегического планирования муниципального образования «город Усолье-Сибирское», утвержденный распоряжением администрации города Усолье-Сибирское от 26.12.2014 г. № 788 (с изменениями от 24.04.2015 г. № 159, от 04.10.2016 г. № 514)

В соответствии с Федеральным законом от 06.10.2003 г. № 131-ФЗ «Об общих принципах организации местного самоуправления в Российской Федерации», Федеральным законом от 28.06.2014 г. № 172-ФЗ «О стратегическом планировании в Российской Федерации», решением Думы города Усолье-Сибирское от 21.12.2015 г. № 79/6 «Об утверждении Порядка разработки, корректировки, осуществления мониторинга и контроля реализации документов стратегического планирования муниципального образования «город Усолье-Сибирское», руководствуясь ст.ст. 28, 55 Устава города Усолье-Сибирское

Пункты 2-3 Плана подготовки документов стратегического планирования муниципального образования «город Усолье-Сибирское» изложить в следующей редакции:

Стратегия социально-экономического развития муниципального образования «город Усолье-Сибирское» на период до 2030 года	до 1 января 2019 года	Комитет экономического развития администрации города
План мероприятий по реализации стратегии социально-экономического развития муниципального образования «город Усолье-Сибирское» на период до 2030 года	Не позднее трех месяцев со дня вступления в силу решения Думы города Усолье-Сибирское об утверждении Стратегии социально-экономического развития муниципального образования «город Усолье-Сибирское» на период до 2030 года	Комитет экономического развития администрации города

2. Разместить настоящее распоряжение на официальном сайте администрации города Усолье-Сибирское в информационно-телекоммуникационной сети «Интернет».

3. Настоящее распоряжение вступает в силу со дня его подписания.

4. Контроль за исполнением настоящего распоряжения возложить на председателя комитета экономического развития администрации города И.А. Трофимову.

Мэр города **М.В. Торопкин**

РОССИЙСКАЯ ФЕДЕРАЦИЯ
Иркутская область
Муниципальное образование «город Усолье-Сибирское»
Рабочая комиссия по подготовке и проведению публичных слушаний по обсуждению проекта бюджета города Усолье-Сибирское на 2019 год и плановый период 2020-2021 годов
РЕЗУЛЬТАТЫ ПУБЛИЧНЫХ СЛУШАНИЙ

В соответствии с Федеральным законом от 06.10.2003 г. № 131-ФЗ «Об общих принципах организации местного самоуправления в Российской Федерации», Уставом муниципального образования «город Усолье-Сибирское», положением «О порядке организации и проведения публичных слушаний в городе Усолье-Сибирское», утвержденным решением Думы города Усолье-Сибирское от 26.01.2006 г. № 7/4 (с изменениями внесенными решениями Думы города Усолье-Сибирское от 24.06.2010 г. № 92/5, от 30.05.2013 г. № 42/6, от 31.08.2017 г. № 79/6, от 22.02.2018 г. № 15/7), постановлением мэра города от 29.11.2018 г. № 173 «О назначении публичных слушаний по обсуждению проекта бюджета города Усолье-Сибирское на 2019 год и плановый период 2020-2021 годов» 14 декабря 2018 года в 1500 часов в актовом зале администрации города по адресу: г. Усолье-Сибирское, ул. Ватутина, 10, были проведены публичные слушания по обсуждению проекта бюджета города Усолье-Сибирское на 2019 год и плановый период 2020-2021 годов.

Постановление мэра города от 29.11.2018 г. № 173 «О назначении публичных слушаний по обсуждению проекта бюджета города Усолье-Сибирское на 2019 год и плановый период 2020-2021 годов», проект бюджета города Усолье-Сибирское на 2019 год и плановый период 2020-2021 годов были опубликованы в газете «Официальное Усолье» от 30.11.2018 г. № 48 и размещены 30.11.2018 г. на официальном сайте администрации города Усолье-Сибирское www.usolie-sibirskoe.ru в разделе «Финансы» подраздел «Бюджет 2019-2021».

В целях информирования жителей города о проведении публичных слушаний по обсуждению проекта бюджета города Усолье-Сибирское на 2019 год и плановый период 2020-2021 годов информация была размещена:

- в газете «Усольская городская газета» от 06.12.2018 г. № 49 (1073); от 13.12.2018 г. №50 (1074);
- в эфире аудиорекламы в торговых центрах города с 03.12.2018 г. по 09.12.2018 г. включительно. Всего 53 места трансляции аудиорекламы;
- на радио «Дорожное радио Усолье» (106,2 fm), «АвтоРадио» (100,7 fm), «Лав радио» (104,4) - 13.12.2018 г. - 8 раз в день;
- на информационном портале «УсольеИнфо» с 05.12.2018 г.;
- на официальном сайте администрации города Усолье-Сибирское с 30.11.2018 г. по 14.12.2018 г.

В здании администрации города по адресу: г. Усолье-Сибирское, ул. Ватутина, 10 был оформлен стенд, где размещались информационные материалы по проекту бюджета города Усолье-Сибирское на 2019 год и плановый период 2020-2021 годов, в кабинетах № 12, № 27 были подготовлены рабочие места для жителей города, желающих ознакомиться с проектом бюджета города Усолье-Сибирское на 2019 год и плановый период 2020-2021 годов.

В адрес депутатов Думы города Усолье-Сибирское, членов Общественной палаты города Усолье-Сибирское, руководителей общественных объединений, управляющих компаний, организаций и предприятий города направлены письма с приглашением принять участие в публичных слушаниях.

О дате, месте и времени проведения публичных слушаний были проинформированы:

- руководители органов местного самоуправления, отраслевых органов администрации города и организаций города Усолье-Сибирское на расширенном планерном совещании 03.12.2018 г.;
- руководители коммунальных служб города на планерном совещании 10.12.2018 года.

Мнения и рекомендации по проекту бюджета города Усолье-Сибирское на 2019 год и плановый период 2020-2021 годов принимались по адресу: г. Усолье-Сибирское, ул. Ватутина, 10, кабинет № 16 до 17.00 часов 11 декабря 2018 года.

До дня проведения публичных слушаний в рабочую комиссию по подготовке и проведению публичных слушаний по обсуждению проекта бюджета города Усолье-Сибирское на 2019 год и плановый период 2020-2021 годов предложения не поступили.

На начало публичных слушаний зарегистрировано 57 участников публичных слушаний.

Рабочей комиссией по подготовке и проведению публичных слушаний:

- ведущим публичных слушаний назначен Торопкин Максим Викторович - мэр города Усолье-Сибирское;
- секретарем публичных слушаний назначена Петрова Светлана Анатольевна - главный специалист отдела расходов комитета по финансам администрации города.

С докладом по проекту бюджета города Усолье-Сибирское на 2019 год и плановый период 2020-2021 годов выступила Егорова Елена Геннадьевна – председатель комитета по финансам администрации города.

В ходе публичных слушаний был задан один вопрос, предложений по внесению изменений и дополнений в проект бюджета города Усолье-Сибирское на 2019 год и плановый период 2020-2021 годов не поступило.

Участники публичных слушаний по большинству голосов приняли решение рекомендовать Думе города Усолье-Сибирское утвердить бюджет города Усолье-Сибирское на 2019 год и плановый период 2020-2021 годов.

На момент голосования в зале присутствовало 58 участников публичных слушаний.

По данному решению участники публичных слушаний проголосовали:
«За» - 57 человек,
«Против» - 1 человек,
«Воздержалось» - 0 человек.

Ведущий публичных слушаний,
мэр города Усолье-Сибирское **М.В. Торопкин**

РОССИЙСКАЯ ФЕДЕРАЦИЯ
Иркутская область
Муниципальное образование «город Усолье-Сибирское»
ПУБЛИЧНЫЕ СЛУШАНИЯ
РЕШЕНИЕ

от 14.12.2018 г.

Об обсуждении бюджета города Усолье-Сибирское на 2019 год и плановый период 2020-2021 годов

Заслушав и обсудив проект бюджета города Усолье-Сибирское на 2019 год и плановый период 2020-2021 годов, участники публичных слушаний

РЕШИЛИ:

Рекомендовать Думе города Усолье-Сибирское утвердить бюджет города Усолье-Сибирское на 2019 год и плановый период 2020-2021 годов.

Ведущий публичных слушаний **М.В. Торопкин**

РОССИЙСКАЯ ФЕДЕРАЦИЯ
Иркутская область
Муниципальное образование «город Усолье-Сибирское»
Рабочая комиссия по подготовке и проведению публичныхслушаний по обсуждению проекта стратегии социально-экономического развития муниципального образования «город Усолье-Сибирское» на период до 2030 года
РЕЗУЛЬТАТЫ ПУБЛИЧНЫХ СЛУШАНИЙ

В соответствии с Федеральным законом от 06.10.2003 г. № 131-ФЗ «Об общих принципах организации местного самоуправления в Российской Федерации», Уставом муниципального образования «город Усолье-Сибирское», положением «О порядке организации и проведения публичных слушаний в городе Усолье-Сибирское», утвержденным решением Думы города Усолье-Сибирское от 26.01.2006 г. № 7/4 (с изменениями внесенными решениями Думы города Усолье-Сибирское от 24.06.2010 г. № 92/5, от 30.05.2013 г. № 42/6, от 31.08.2017 г. № 79/6, от 22.02.2018 г. № 15/7), постановлением мэра города от 30.11.2018 г. № 175 «О назначении публичных слушаний по обсуждению проекта стратегии социально-экономического развития муниципального образования «город Усолье-Сибирское» на период до 2030 года» 14 декабря 2018 года в 1500 часов в актовом зале администрации города по адресу: г. Усолье-Сибирское, ул. Ватутина, 10, были проведены публичные слушания по обсуждению проекта стратегии социально-экономического развития муниципального образования «город Усолье-Сибирское» на период до 2030 года.

Постановление мэра города 30.11.2018 г. № 175 «О назначении публичных слушаний по обсуждению проекта стратегии социально-экономического развития муниципального образования «город Усолье-Сибирское» на период до 2030 года», проект стратегии социально-экономического развития муниципального образования «город Усолье-Сибирское» на период до 2030 года были опубликованы в газете «Официальное Усолье» от 07.12.2018 года № 49 и размещены 07.12.2018 г. на официальном сайте администрации города Усолье-Сибирское www.usolie-sibirskoe.ru в разделе «Экономика» подраздел «Стратегия развития города».

В целях информирования жителей города о проведении публичных слушаний по обсуждению проекта стратегии социально-экономического развития муниципального образования «город Усолье-Сибирское» на период до 2030 года информация была размещена:

- в газете «Усольская городская газета» от 06.12.2018 г. № 49 (1073); от 13.12.2018 г. №50 (1074);
- в эфире аудиорекламы в торговых центрах города с 03.12.2018 г. по 09.12.2018 г. включительно. Всего 53 места трансляции аудиорекламы;
- на радио «Дорожное радио Усолье» (106,2 fm), «АвтоРадио» (100,7 fm), «Лав радио» (104,4) - 13.12.2018 г. - 8 раз в день;
- на информационном портале «УсольеИнфо» с 05.12.2018 г.;
- на официальном сайте администрации города Усолье-Сибирское с 07.12.2018 г. по 14.12.2018 г.

В здании администрации города по адресу: г. Усолье-Сибирское, ул. Ватутина, 10 был оформлен стенд, где размещались информационные материалы по проекту стратегии социально-экономического развития муниципального образования «город Усолье-Сибирское» на период до 2030 года, в кабинетах № 18, № 27 были подготовлены рабочие места для жителей города, желающих ознакомиться с проектом стратегии социально-экономического развития муниципального образования «город Усолье-Сибирское» на период до 2030 года.

В адрес депутатов Думы города Усолье-Сибирское, членов Общественной палаты города Усолье-Сибирское, руководителей общественных объединений, управляющих компаний, организаций и предприятий города направлены письма с приглашением принять участие в публичных слушаниях.

О дате, месте и времени проведения публичных слушаний были проинформированы:

- руководители органов местного самоуправления, отраслевых органов администрации города и организаций города Усолье-Сибирское на расширенном планерном совещании 03.12.2018 г.;
- руководители коммунальных служб города на планерном совещании 10.12.2018 года.

Мнения и рекомендации по проекту стратегии социально-экономического развития муниципального образования «город Усолье-Сибирское» на период до 2030 года принимались по адресу: г. Усолье-Сибирское, ул. Ватутина, 10, кабинет № 16 до 17.00 часов 13 декабря 2018 года.

До дня проведения публичных слушаний в рабочую комиссию по подготовке и проведению публичных слушаний по обсуждению проекта стратегии социально-экономического развития муниципального образования «город Усолье-Сибирское» на период до 2030 года предложения не поступили.

На начало публичных слушаний зарегистрировано 58 участников публичных слушаний.

Рабочей комиссией по подготовке и проведению публичных слушаний:

- ведущим публичных слушаний назначен Торопкин Максим Викторович - мэр города Усолье-Сибирское;
- секретарем публичных слушаний назначена Красильникова Жанна Александровна - консультант экономического отдела комитета экономического развития администрации города.

С докладом по проекту стратегии социально-экономического развития муниципального образования «город Усолье-Сибирское» на период до 2030 года выступила Трофимова Ирина Александровна – председатель комитета экономического развития администрации города.

К докладчику поступило три вопроса. Вопросы, поступившие в ходе обсуждения публичных слушаний, включены в протокол публичных слушаний.

В ходе публичных слушаний предложений по внесению изменений и дополнений в проект стратегии социально-экономического развития муниципального образования «город Усолье-Сибирское» на период до 2030 года не поступило.

Участники публичных слушаний по большинству голосов приняли решение рекомендовать Думе города Усолье-Сибирское утвердить стратегию социально-экономического развития муниципального образования «город Усолье-Сибирское» на период до 2030 года.

На момент голосования в зале присутствовало 57 участников публичных слушаний.

По данному решению участники публичных слушаний проголосовали:
«За» - 56 человек,
«Против» - 1 человек,
«Воздержалось» - 0 человек.

Ведущий публичных слушаний,
мэр города Усолье-Сибирское **М.В. Торопкин**

РОССИЙСКАЯ ФЕДЕРАЦИЯ
Иркутская область
Муниципальное образование «город Усолье-Сибирское»
ПУБЛИЧНЫЕ СЛУШАНИЯ
РЕШЕНИЕ

от 14.12.2018 г.

Об обсуждении стратегии социально-экономического развития муниципального образования «город Усолье-Сибирское» на период до 2030 года

Заслушав и обсудив проект стратегии социально-экономического развития муниципального образования «город Усолье-Сибирское» на период до 2030 года, участники публичных слушаний

РЕШИЛИ:

Рекомендовать Думе города Усолье-Сибирское утвердить стратегию социально-экономического развития муниципального образования «город Усолье-Сибирское» на период до 2030 года.

Ведущий публичных слушаний **М.В. Торопкин**

Российская Федерация
Иркутская область
Администрация города Усолье-Сибирское
ПОСТАНОВЛЕНИЕ

от 13.12.2018 №2269

Об утверждении плана мероприятий по улучшению условий и охраны труда в муниципальном образовании «город Усолье-Сибирское» на 2019 год

В целях реализации основных направлений государственной политики в области охраны труда на территории муниципального образования «город Усолье-Сибирское», в соответствии с законом Иркутской области от 24.07.2008 № 63-оз «О наделении органов местного самоуправления отдельными областными государственными полномочиями в сфере труда», руководствуясь статьями 28, 55 Устава муниципального образования «город Усолье-Сибирское», администрация города Усолье-Сибирское

ПОСТАНОВЛЯЕТ:

1. Утвердить прилагаемый план мероприятий по улучшению условий и охраны труда в муниципальном образовании «город Усолье-Сибирское» на 2019 год (прилагается).

2. Опубликовать настоящее постановление в газете «Официальное Усолье» и разместить на официальном сайте администрации города Усолье-Сибирское.

Мэр города **М.В. Торопкин**

ПЛАН мероприятий по улучшению условий и охраны труда в муниципальном образовании «город Усолье-Сибирское» на 2019 год

№	Наименование мероприятия	Срок исполнения	Ответственные исполнители
1.	Организация работы межведомственной комиссии по охране труда муниципального образования «город Усолье-Сибирское».	ежеквартально	ОТ КЭР
2.	Заслушивание на заседаниях межведомственной комиссии по охране труда муниципального образования «город Усолье-Сибирское» руководителей организаций города о выполнении требований соблюдения трудового законодательства в области охраны труда в организациях города.	в течение года	ОТ КЭР
3.	Заслушивание на заседаниях межведомственной комиссии по охране труда муниципального образования «город Усолье-Сибирское» руководителей организаций, в которых произошел несчастный случай на производстве о состоянии условий и охраны труда и мероприятиях по профилактике производственного травматизма.	в течение года	ОТ КЭР
4.	Проведение информационно-разъяснительной работы с руководителями и специалистами организаций города Усолье-Сибирское по вопросам охраны труда.	в течение года	ОТ КЭР
5.	Анализ проведения и результатов специальной оценки условий труда в организациях города Усолье-Сибирское по состоянию на 01.01.2019: - сбор и обработка данных; - анализ полученной информации; - формирование отчета.	февраль	ОТ КЭР
6.	Организация проведения тематических семинаров.	в течение года	ОТ КЭР
7.	Координация обучения работников организаций города в соответствии с постановлением Минтруда РФ и Минобразования РФ от 13 января 2003 г. № 1/29 «Об утверждении Порядка обучения по охране труда и проверки знаний требований охраны труда работников организаций» - формирование контингента слушателей; - взаимодействие с учебными центрами; - участие в работе комиссии по проверке знаний требований охраны труда.	в течение года	ОТ КЭР, обучающие организации

№	Наименование мероприятия	Срок исполнения	Ответственные исполнители
8.	Информирование руководителей и специалистов организаций, осуществляющих деятельность на территории муниципального образования «город Усолье-Сибирское» о проведении конкурса на лучшую организацию работы по охране труда в Иркутской области по итогам 2018 года среди организаций города.	февраль, март	ОТ КЭР
9.	Участие муниципального образования «город Усолье-Сибирское» в конкурсе на лучшую организацию работы по охране труда в Иркутской области по итогам 2018 года.	март, апрель	ОТ КЭР
10.	Информирование руководителей и специалистов организаций, осуществляющих деятельность на территории муниципального образования «город Усолье-Сибирское» о проведении Всероссийского конкурса на лучшую организацию работ в области условий и охраны труда «Успех и безопасность».	в течение года	ОТ КЭР
11.	Размещение информационных материалов по охране труда на официальном сайте администрации города Усолье-Сибирское в подразделе «Охрана труда» раздела «Труд и охрана труда», средствах массовой информации.	в течение года	ОТ КЭР
12.	Организация и проведение мероприятий, посвященных Всемирному дню охраны труда.	апрель	ОТ КЭР, организации города
13.	Содействие осуществлению частичного финансирования предупредительных мер по сокращению производственного травматизма и профессиональных заболеваний: - организация разъяснительной работы с руководителями и специалистами организаций города о правилах финансового обеспечения предупредительных мер по сокращению производственного травматизма и профессиональных заболеваний; - взаимодействие с Фондом социального страхования по вопросам осуществления финансового обеспечения предупредительных мер по сокращению производственного травматизма и профессиональных заболеваний.	2 квартал	ОТ КЭР, филиал № 12 ГУ ИРО ФСС РФ
14.	Участие в проверках муниципальных организаций города Усолье-Сибирское по вопросам состояния и условий охраны труда в рамках осуществления ведомственного контроля за соблюдением трудового законодательства и иных нормативных правовых актов, содержащих нормы трудового права.	в течение года	ОТ КЭР
15.	Участие в деятельности комиссий, расследующих несчастные случаи на производстве в организациях, расположенных на территории муниципального образования «город Усолье-Сибирское».	в течение года	ОТ КЭР
16.	Подготовка информации о состоянии условий и охраны труда в организациях города Усолье-Сибирское: - сбор и обработка данных; - анализ полученной информации.	ежеквартально	ОТ КЭР

Принятые сокращения:

ОТ КЭР - отдел по труду комитета экономического развития администрации города Усолье-Сибирское;

филиал № 12 ГУ ИРО ФСС РФ - филиал № 12 государственного учреждения Иркутского регионального отделения Фонда социального страхования Российской Федерации.

Председатель комитета экономического развития администрации города И.А. Трофимова

Российская Федерация
Иркутская область
Администрация города Усолье-Сибирское
ПОСТАНОВЛЕНИЕ

от 18.12.2018 №2289

Об установлении долгосрочных тарифов на услуги в сфере водоснабжения и водоотведения для ООО «АкваСервис»

В соответствии с Федеральным законом от 07.12.2011 г. № 416-ФЗ «О водоснабжении и водоотведении», руководствуясь постановлением Правительства Российской Федерации от 13.05.2013 г. № 406 «О государственном регулировании тарифов в сфере водоснабжения и водоотведения», Методическими указаниями по расчету регулируемых тарифов в сфере водоснабжения и водоотведения, утвержденными приказом ФСТ Российской Федерации от 27.12.2013 г. № 1746-э, Законом Иркутской области от 06.11.2012 г. № 114-ОЗ «О наделении органов местного самоуправления отдельными областными государственными полномочиями в сфере водоснабжения и водоотведения», распоряжением Правительства Российской Федерации от 15.11.2018 г. № 2490-р, Законом Иркутской области от 01.10.2014 г. № 103-ОЗ «О льготных тарифах в сфере водоснабжения и водоотведения», Положением о тарифной комиссии города Усолье-Сибирское, утвержденным постановлением администрации города Усолье-Сибирское от 27.11.2017 г. № 2601 (с изменением от 08.05.2018 г. № 901), руководствуясь статьями 28, 55 Устава города Усолье-Сибирское, администрация города Усолье-Сибирское

ПОСТАНОВЛЯЕТ:

1. Установить долгосрочные тарифы на услуги в сфере водоснабжения и водоотведения для ООО «АкваСервис» на территории города Усолье-Сибирское с календарной разбивкой согласно приложению 1 к настоящему постановлению.
2. Тарифы, установленные в пункте 1 настоящего постановления, действуют с 1 января 2019 года по 31 декабря 2023 года.
3. Компенсацию выпадающих доходов ООО «АкваСервис» от реализации населению услуг по холодному водоснабжению (питьевая вода) и водоотведению по цене, не обеспечивающей возмещение экономически обоснованных расходов, осуществлять за счет средств областного бюджета, предусмотренных в законе Иркутской области об областном бюджете на соответствующий финансовый год.
4. Установить долгосрочные параметры регулирования тарифов на услуги в сфере водоснабжения и водоотведения для ООО «АкваСервис», устанавливаемые на 2019-2023 годы для формирования тарифов с использованием метода индексации установленных тарифов, согласно приложению 2 к настоящему постановлению.
5. Признать утратившим силу с 1 января 2019 года:

5.1. Постановление администрации города Усолье-Сибирское от 30.11.2015 г. № 2185 «Об установлении долгосрочных тарифов на услуги в сфере водоснабжения и водоотведения для ООО «АкваСервис»;

5.2. Постановление администрации города Усолье-Сибирское от 13.05.2016 г. № 1136 «О внесении изменений и дополнений в постановление администрации города Усолье-Сибирское от 30.11.2015 г. № 2185 «Об установлении долгосрочных тарифов на услуги в сфере водоснабжения и водоотведения для ООО «АкваСервис»;

5.3. Постановление администрации города Усолье-Сибирское от 19.12.2016 г. № 3107 «О внесении изменений в постановление администрации города Усолье-Сибирское от 30.11.2015 г. № 2185 «Об установлении долгосрочных тарифов на услуги в сфере водоснабжения и водоотведения для ООО «АкваСервис»;

5.4. Постановление администрации города Усолье-Сибирское от 24.01.2017 г. № 99 «О внесении изменения в постановление администрации города Усолье-Сибирское от 30.11.2015 г. № 2185 «Об установлении долгосрочных тарифов на услуги в сфере водоснабжения и водоотведения для ООО «АкваСервис»;

5.5. Постановление администрации города Усолье-Сибирское от 19.12.2017 г. № 2754 «О внесении изменений в постановление администрации города Усолье-Сибирское от 30.11.2015 г. № 2185 «Об установлении долгосрочных тарифов на услуги в сфере водоснабжения и водоотведения для ООО «АкваСервис» (с изменениями от 13.05.2016 г. № 1136, от 19.12.2016 г. № 3107, от 24.01.2017 г. № 99).

6. Опубликовать настоящее постановление в газете «Официальное Усолье» и разместить на официальном сайте администрации города Усолье-Сибирское в информационно-телекоммуникационной сети «Интернет».
7. Настоящее постановление вступает в силу с момента его официального опубликования в газете «Официальное Усолье».
8. Контроль за исполнением настоящего постановления возложить на председателя комитета экономического развития администрации города Усолье-Сибирское И.А. Трофимову.

Мэр города М.В. Торопкин

Приложение 1 к постановлению администрации
города Усолье-Сибирское от 18.12.2018 года №2289

Долгосрочные тарифы на услуги в сфере водоснабжения и водоотведения для ООО «АкваСервис» на территории города Усолье-Сибирское

Наименование регулируемой организации	Период действия	Тариф	
		прочие потребители (руб /м3), без учета НДС	население (руб /м3) с учетом НДС
Питьевая вода			
ООО «АкваСервис»	с 01.01.2019 г. по 30.06.2019 г.	8,94	9,09
	с 01.07.2019 г. по 31.12.2019 г.	10,75	9,35
	с 01.01.2020 г. по 30.06.2020 г.	10,75	9,35
	с 01.07.2020 г. по 31.12.2020 г.	11,01	9,66
	с 01.01.2021 г. по 30.06.2021 г.	11,01	9,66
	с 01.07.2021 г. по 31.12.2021 г.	11,30	10,04
	с 01.01.2022 г. по 30.06.2022 г.	11,30	10,04
	с 01.07.2022 г. по 31.12.2022 г.	11,61	10,44
	с 01.01.2023 г. по 30.06.2023 г.	11,61	10,44
	с 01.07.2023 г. по 31.12.2023 г.	11,93	10,85
Техническая вода			
ООО «АкваСервис»	с 01.01.2019 г. по 30.06.2019 г.	8,79	-
	с 01.07.2019 г. по 31.12.2019 г.	10,57	-
	с 01.01.2020 г. по 30.06.2020 г.	10,57	-
	с 01.07.2020 г. по 31.12.2020 г.	10,82	-
	с 01.01.2021 г. по 30.06.2021 г.	10,82	-
	с 01.07.2021 г. по 31.12.2021 г.	11,11	-
	с 01.01.2022 г. по 30.06.2022 г.	11,11	-
	с 01.07.2022 г. по 31.12.2022 г.	11,42	-
	с 01.01.2023 г. по 30.06.2023 г.	11,42	-
	с 01.07.2023 г. по 31.12.2023 г.	11,73	-
Водоотведение			
ООО «АкваСервис»	с 01.01.2019 г. по 30.06.2019 г.	23,38	23,80
	с 01.07.2019 г. по 31.12.2019 г.	28,12	24,49
	с 01.01.2020 г. по 30.06.2020 г.	28,12	24,49
	с 01.07.2020 г. по 31.12.2020 г.	28,78	25,32
	с 01.01.2021 г. по 30.06.2021 г.	28,78	25,32
	с 01.07.2021 г. по 31.12.2021 г.	29,57	26,33
	с 01.01.2022 г. по 30.06.2022 г.	29,57	26,33
	с 01.07.2022 г. по 31.12.2022 г.	30,38	27,38
	с 01.01.2023 г. по 30.06.2023 г.	30,38	27,38
	с 01.07.2023 г. по 31.12.2023 г.	31,21	28,47
Подвоз воды			
ООО «АкваСервис»	с 01.01.2019 г. по 30.06.2019 г.	-	238,40
	с 01.07.2019 г. по 31.12.2019 г.	-	245,31
	с 01.01.2020 г. по 30.06.2020 г.	-	245,31
	с 01.07.2020 г. по 31.12.2020 г.	-	253,65
	с 01.01.2021 г. по 30.06.2021 г.	-	253,65
	с 01.07.2021 г. по 31.12.2021 г.	-	263,79
	с 01.01.2022 г. по 30.06.2022 г.	-	263,79
	с 01.07.2022 г. по 31.12.2022 г.	-	274,34
	с 01.01.2023 г. по 30.06.2023 г.	-	274,34
	с 01.07.2023 г. по 31.12.2023 г.	-	285,31

Мэр города М.В. Торопкин

Приложение 2 к постановлению администрации
города Усолье-Сибирское от 18.12.2018 года №2289

Долгосрочные параметры регулирования тарифов на услуги в сфере водоснабжения и водоотведения для ООО «АкваСервис», устанавливаемые на 2019-2023 годы для формирования тарифов с использованием метода индексации установленных тарифов

Наименование регулируемой организации	Год	Базовый уровень операционных расходов	Индекс эффективности операционных расходов	Нормативный уровень прибыли	Показатели энергосбережения и энергетической эффективности	
					Уровень потерь воды	Удельный расход электрической энергии
		тыс. рублей	%	%	%	кВт-ч/куб.м.
Питьевая вода						
ООО "АкваСервис"	2019	80 532,17		0,0	10,00%	1,10
	2020		1,0	0,0	10,00%	1,10
	2021		1,0	0,0	10,00%	1,10
	2022		1,0	0,0	10,00%	1,10
	2023		1,0	0,0	10,00%	1,10
Техническая вода						
ООО "АкваСервис"	2019	22 285,99		0,0	10,00%	0,74
	2020		1,0	0,0	10,00%	0,74
	2021		1,0	0,0	10,00%	0,74
	2022		1,0	0,0	10,00%	0,74
	2023		1,0	0,0	10,00%	0,74
Водоотведение						
ООО "АкваСервис"	2019	104 801,75		0,0		1,35
	2020		1,0	0,0		1,35
	2021		1,0	0,0		1,35
	2022		1,0	0,0		1,35
	2023		1,0	0,0		1,35

Мэр города М.В. Торопкин

Российская Федерация
Иркутская область
Администрация города Усолье-Сибирское
ПОСТАНОВЛЕНИЕ

от 18.12.2018 №2290

Об установлении долгосрочных тарифов на услуги в сфере водоснабжения и водоотведения для АО «Усолье-Сибирский химфармзавод»

В соответствии с Федеральным законом от 07.12.2011 г. № 416-ФЗ «О водоснабжении и водоотведении», руководствуясь постановлением Правительства Российской Федерации от 13.05.2013 г. № 406 «О государственном регулировании тарифов в сфере водоснабжения и водоотведения», Методическими указаниями по расчету регулируемых тарифов в сфере водоснабжения и водоотведения, утвержденными приказом ФСТ Российской Федерации от 27.12.2013 г. № 1746-э, Законом Иркутской области от 06.11.2012 г. № 114-ОЗ «О наделении органов местного самоуправления отдельными областными государственными полномочиями в сфере водоснабжения и водоотведения», Положением о тарифной комиссии города Усолье-Сибирское, утвержденным постановлением администрации города Усолье-Сибирское от 27.11.2017 г. № 2601 (с изменением от 08.05.2018 г. № 901), руководствуясь статьями 28, 55 Устава города Усолье-Сибирское, администрация города Усолье-Сибирское

ПОСТАНОВЛЯЕТ:

1. Установить долгосрочные тарифы на услуги в сфере водоснабжения и водоотведения для АО «Усолье-Сибирский химфармзавод» на территории города Усолье-Сибирское с календарной разбивкой согласно приложению 1 к настоящему постановлению.
2. Тарифы, установленные в пункте 1 настоящего постановления, действуют с 1 января 2019 года по 31 декабря 2023 года.
3. Установить долгосрочные параметры регулирования тарифов на услуги в сфере водоснабжения и водоотведения для АО «Усолье-Сибирский химфармзавод», устанавливаемые на 2019-2023 годы для формирования тарифов с использованием метода индексации установленных тарифов, согласно приложению 2 к настоящему постановлению.
4. Признать утратившим силу с 1 января 2019 года:

4.1. Постановление администрации города Усолье-Сибирское от 30.11.2015 г. № 2186 «Об установлении долгосрочных тарифов на услуги в сфере водоснабжения и водоотведения для ОАО «Усолье-Сибирский химфармзавод»;

4.2. Постановление администрации города Усолье-Сибирское от 19.12.2016 г. № 3109 «О внесении изменений в постановление администрации города Усолье-Сибирское от 30.11.2015 г. № 2186 «Об установлении долгосрочных тарифов на услуги в сфере водоснабжения и водоотведения для ОАО «Усолье-Сибирский химфармзавод»;

4.3. Постановление администрации города Усолье-Сибирское от 19.12.2017 г. № 2755 «О внесении изменений в постановление администрации города Усолье-Сибирское от 30.11.2015 г. № 2186 «Об установлении долгосрочных тарифов на услуги в сфере водоснабжения и водоотведения для ОАО «Усолье-Сибирский химфармзавод» (с изменением от 19.12.2016 г. № 3109).

5. Опубликовать настоящее постановление в газете «Официальное Усолье» и разместить на официальном сайте администрации города Усолье-Сибирское в информационно-телекоммуникационной сети «Интернет».
6. Настоящее постановление вступает в силу с момента его официального опубликования в газете «Официальное Усолье».
7. Контроль за исполнением настоящего постановления возложить на председателя комитета экономического развития администрации города Усолье-Сибирское И.А. Трофимову.

Мэр города М.В. Торопкин

Приложение 1 к постановлению администрации
города Усолье-Сибирское от 18.12.2018 года №2290

Долгосрочные тарифы на услуги в сфере водоснабжения и водоотведения для АО «Усолье-Сибирский химфармзавод» на территории города Усолье-Сибирское

Наименование регулируемой организации	Период действия	Тариф (руб/м3), без учета НДС	
		прочие потребители	население
Транспортировка технической воды			
АО "Усолье-Сибирский химфармзавод"	с 01.01.2019 г. по 30.06.2019 г.	4,28	-
	с 01.07.2019 г. по 31.12.2019 г.	4,43	-
	с 01.01.2020 г. по 30.06.2020 г.	4,43	-
	с 01.07.2020 г. по 31.12.2020 г.	4,54	-
	с 01.01.2021 г. по 30.06.2021 г.	4,54	-
	с 01.07.2021 г. по 31.12.2021 г.	4,67	-
	с 01.01.2022 г. по 30.06.2022 г.	4,67	-
	с 01.07.2022 г. по 31.12.2022 г.	4,80	-
	с 01.01.2023 г. по 30.06.2023 г.	4,80	-
	с 01.07.2023 г. по 31.12.2023 г.	4,93	-
Транспортировка сточных вод			
АО "Усолье-Сибирский химфармзавод"	с 01.01.2019 г. по 30.06.2019 г.	3,74	-
	с 01.07.2019 г. по 31.12.2019 г.	3,91	-
	с 01.01.2020 г. по 30.06.2020 г.	3,91	-
	с 01.07.2020 г. по 31.12.2020 г.	4,03	-
	с 01.01.2021 г. по 30.06.2021 г.	4,03	-
	с 01.07.2021 г. по 31.12.2021 г.	4,16	-
	с 01.01.2022 г. по 30.06.2022 г.	4,16	-
	с 01.07.2022 г. по 31.12.2022 г.	4,29	-
	с 01.01.2023 г. по 30.06.2023 г.	4,29	-
	с 01.07.2023 г. по 31.12.2023 г.	4,43	-

Мэр города М.В. Торопкин

Приложение 2 к постановлению администрации
города Усолье-Сибирское от 18.12.2018 года №2290

Долгосрочные параметры регулирования тарифов на услуги в сфере водоснабжения и водоотведения для АО «Усолье-Сибирский химфармзавод», устанавливаемые на 2019-2023 годы для формирования тарифов с использованием метода индексации установленных тарифов

Наименование регулируемой организации	Год	Базовый уровень операционных расходов	Индекс эффективности операционных расходов	Нормативный уровень прибыли
		тыс. рублей	%	%
Транспортировка технической воды				
АО "Усолье-Сибирский химфармзавод"	2019	2 186,86	1,0	0,0
	2020		1,0	0,0
	2021		1,0	0,0
	2022		1,0	0,0
	2023		1,0	0,0
Транспортировка сточных вод				
АО "Усолье-Сибирский химфармзавод"	2019	2 409,53	1,0	0,0
	2020		1,0	0,0
	2021		1,0	0,0
	2022		1,0	0,0
	2023		1,0	0,0

Мэр города М.В. Торопкин

Российская Федерация
Иркутская область
Администрация города Усолье-Сибирское
ПОСТАНОВЛЕНИЕ

от 18.12.2018 №2291

Об установлении долгосрочных тарифов на водоотведение (прием сточных вод) для ООО «ПК БРАСС»

В соответствии с Федеральным законом от 07.12.2011 г. № 416-ФЗ «О водоснабжении и водоотведении», руководствуясь постановлением Правительства Российской Федерации от 13.05.2013 г. № 406 «О государственном регулировании тарифов в сфере водоснабжения и водоотведения», Методическими указаниями по расчету регулируемых тарифов в сфере водоснабжения и водоотведения, утвержденными приказом ФСТ Российской Федерации от 27.12.2013 г. № 1746-э, Законом Иркутской области от 06.11.2012 г. № 114-ОЗ «О наделении органов местного самоуправления отдельными областными государственными полномочиями в сфере водоснабжения и водоотведения», Положением о тарифной комиссии города Усолье-Сибирское, утвержденным постановлением администрации города Усолье-Сибирское от 27.11.2017 г. № 2601 (с изменением от 08.05.2018 г. № 901), руководствуясь статьями 28, 55 Устава города Усолье-Сибирское, администрация города Усолье-Сибирское

ПОСТАНОВЛЯЕТ:

1. Установить долгосрочные тарифы на водоотведение (прием сточных вод) для ООО «ПК БРАСС» на территории города Усолье-Сибирское с календарной разбивкой согласно приложению 1 к настоящему постановлению.
2. Тарифы, установленные в пункте 1 настоящего постановления, действуют с 1 января 2019 года по 31 декабря 2023 года.
3. Установить долгосрочные параметры регулирования тарифов на водоотведение (прием сточных вод) для ООО «ПК БРАСС», устанавливаемые на 2019-2023 годы для формирования тарифов с использованием метода индексации установленных тарифов, согласно приложению 2 к настоящему постановлению.
4. Признать утратившим силу с 1 января 2019 года:

4.1. Постановление администрации города Усолье-Сибирское от 30.11.2015 г. № 2187 «Об установлении долгосрочных тарифов на водоотведение (прием сточных вод) для ООО «ПК БРАСС»;

4.2. Постановление администрации города Усолье-Сибирское от 19.12.2016 г. № 3108 «О внесении изменений в постановление администрации города Усолье-Сибирское от 30.11.2015 г. № 2187 «Об установлении долгосрочных тарифов на водоотведение (прием сточных вод) для ООО «ПК БРАСС»;

4.3. Постановление администрации города Усолье-Сибирское от 19.12.2017 г. № 2756 «О внесении изменения в постановление администрации города Усолье-Сибирское от 30.11.2015 г. № 2187 «Об установлении долгосрочных тарифов на водоотведение (прием сточных вод) для ООО «ПК БРАСС» (с изменением от 19.12.2016 г. № 3108).

5. Опубликовать настоящее постановление в газете «Официальное Усолье» и разместить на официальном сайте администрации города Усолье-Сибирское в информационно-телекоммуникационной сети «Интернет».
6. Настоящее постановление вступает в силу с момента его официального опубликования в газете «Официальное Усолье».
7. Контроль за исполнением настоящего постановления возложить на председателя комитета экономического развития администрации города Усолье-Сибирское И.А. Трофимову.

Мэр города М.В. Торопкин

Приложение 1 к постановлению администрации
города Усолье-Сибирское от 18.12.2018 года №2291

Долгосрочные тарифы на водоотведение (прием сточных вод) для ООО «ПК БРАСС» на территории города Усолье-Сибирское

Наименование регулируемой организации	Период действия	Тариф (руб/м3) без учета НДС	
		прочие потребители	население
Водоотведение (прием сточных вод)			
ООО «ПК БРАСС»	с 01.01.2019 г. по 30.06.2019 г.	43,69	-
	с 01.07.2019 г. по 31.12.2019 г.	45,44	-
	с 01.01.2020 г. по 30.06.2020 г.	45,44	-
	с 01.07.2020 г. по 31.12.2020 г.	46,60	-
	с 01.01.2021 г. по 30.06.2021 г.	46,60	-
	с 01.07.2021 г. по 31.12.2021 г.	48,01	-
	с 01.01.2022 г. по 30.06.2022 г.	48,01	-
	с 01.07.2022 г. по 31.12.2022 г.	49,46	-
	с 01.01.2023 г. по 30.06.2023 г.	49,46	-
	с 01.07.2023 г. по 31.12.2023 г.	50,96	-

Мэр города М.В. Торопкин

Приложение 2 к постановлению администрации
города Усолье-Сибирское от 18.12.2018 года №2291

Долгосрочные параметры регулирования тарифов на водоотведение (прием сточных вод) для ООО «ПК БРАСС», устанавливаемые на 2019-2023 годы для формирования тарифов с использованием метода индексации установленных тарифов

Наименование регулируемой организации	Год	Базовый уровень операционных расходов	Индекс эффективности операционных расходов	Нормативный уровень прибыли
		тыс. рублей	%	%
Водоотведение (прием сточных вод)				
ООО "ПК БРАСС"	2019	455,70	1,0	0,0
	2020		1,0	0,0
	2021		1,0	0,0
	2022		1,0	0,0
	2023		1,0	0,0

Мэр города М.В. Торопкин

Российская Федерация
Иркутская область
Муниципальное образование «город Усолье-Сибирское»
МЭР
ПОСТАНОВЛЕНИЕ

от 18.12.2018 №186

Об организации общественных обсуждений по вопросу предоставления разрешения на отклонение от предельных параметров разрешенного строительства, реконструкции объектов капитального строительства на земельный участок, расположенный: Российская Федерация, Иркутская область, г. Усолье-Сибирское, ул. Интернациональная, 71а

В целях соблюдения права человека на благоприятные условия жизнедеятельности, прав и законных интересов правообладателей земельных участков и объектов капитального строительства, руководствуясь Федеральным законом от 06.10.2003г. № 131-ФЗ «Об общих принципах организации местного самоуправления в Российской Федерации», ст.ст. 5.1, 40 Градостроительного кодекса Российской Федерации, Правилами землепользования и застройки муниципального образования «город Усолье-Сибирское», утвержденными решением Думы города Усолье-Сибирское от 07.09.2016г. № 60/6, Порядком организации и проведения общественных обсуждений на территории муниципального образования «город Усолье-Сибирское», утвержденным решением Думы города Усолье-Сибирское от 28.06.2018г. № 65/7, ст.ст. 28, 53 Устава муниципального образования «город Усолье-Сибирское»

ПОСТАНОВЛЯЮ:

1. Организовать и провести общественные обсуждения по вопросу предоставления разрешения на отклонение от предельных параметров разрешенного строительства, реконструкции объектов капитального строительства на земельный участок, расположенный: Российская Федерация, Иркутская область, г. Усолье-Сибирское, ул. Интернациональная, 71а, с кадастровым номером 38:31:000030:1418, в части уменьшения минимального отступа от границы земельного участка со стороны уличного фронта до 0 м, с 28.12.2018г. по 10.01.2019г.

2. Создать комиссию по общественным обсуждениям по вопросу предоставления разрешения на отклонение от предельных параметров разрешенного строительства, реконструкции объектов капитального строительства в следующем составе:

Смирнова Е.О. – начальник отдела архитектуры и градостроительства администрации города – главный архитектор города, председатель комиссии;

Вильданова Ю.Ю. – ведущий специалист отдела архитектуры и градостроительства администрации города, секретарь комиссии;

Шаипова Л.Р. – заместитель мэра города – председатель комитета по городскому хозяйству администрации города;

Караулова С.А. – заместитель начальника отдела архитектуры и градостроительства администрации города;

Трофимова И.А. – председатель комитета экономического развития администрации города Усолье-Сибирское;

Поцелуйко Е.М. – начальник юридического отдела администрации города;

Суханова М.Ш. – председатель комитета по управлению муниципальным имуществом администрации города;

Веселова Л.С. - начальник отдела по взаимодействию с общественностью и аналитической работе аппарата администрации города;

Горбова Т.Э. - главный специалист отдела имущественных и земельных отношений комитета по управлению муниципальным имуществом администрации города.

В случае отсутствия членов комиссии по причине болезни, командировки, отпуска, считать членами рабочей комиссии работников, замещающих их во время отсутствия.

3. Комиссии приступить к работе 28 декабря 2018г.

4. Опубликовать настоящее постановление в газете «Официальное Усолье» и разместить на официальном сайте администрации города Усолье-Сибирское в информационно-телекоммуникационной сети «Интернет».

5. Контроль за исполнением настоящего постановления оставляю за собой.

М.В. Торопкин

ОПОВЕЩЕНИЕ о начале общественных обсуждений
по вопросу предоставления разрешения на отклонение от предельных параметров разрешенного строительства, реконструкции объектов капитального строительства на земельный участок, расположенный: Российская Федерация, Иркутская область, г. Усолье-Сибирское, ул.Интернациональная, 71а, в части уменьшения минимального отступа от границы земельного участка со стороны уличного фронта до 0 м

В соответствии с Градостроительным кодексом Российской Федерации, Уставом муниципального образования «город Усолье-Сибирское», на основании постановления мэра города Усолье-Сибирское от 18.12.2018г. № 186 «О назначении общественных обсуждений по вопросу предоставления разрешения на отклонение от предельных параметров разрешенного строительства, реконструкции объектов капитального строительства на земельный участок, расположенный: Российская Федерация, Иркутская область, г. Усолье-Сибирское, ул. Интернациональная, 71а»

отделом архитектуры и градостроительства администрации города Усолье-Сибирское
(наименование органа уполномоченного на организацию и проведение общественных обсуждений)

оповещает о начале общественных обсуждений

по вопросу предоставления разрешения на отклонение от предельных параметров разрешенного строительства, реконструкции объектов капитального строительства на земельный участок, расположенный: Российская Федерация, Иркутская область, г. Усолье-Сибирское, ул.Интернациональная, 71а, в части уменьшения минимального отступа от границы земельного участка со стороны уличного фронта до 0 м.

1. Сроки проведения общественных обсуждений: **28.12.2018г.–10.01.2019г.**

2. Информация о проекте решения, подлежащем рассмотрению на общественных обсуждениях и перечень информационных материалов к такому проекту решения.

Проект и информационные материалы к проекту размещены на официальном сайте администрации города Усолье-Сибирское в информационно-телекоммуникационной сети «Интернет»: http://www.usolie-sibirskoe.ru.

3. Информация о месте, дате открытия экспозиции или экспозиций проекта, подлежащего рассмотрению на общественных обсуждениях, о сроках проведения экспозиции или экспозиций такого проекта решения, о днях и часах, в которые возможно посещение указанных экспозиции или экспозиций:

Место размещения экспозиции проекта г. Усолье-Сибирское, ул. Ватутина, 10

Дата открытия экспозиции 28.12.2018г.

Срок проведения экспозиции 28.12.2018г. – 10.01.2019г.

Время работы экспозиции 15.00-17.00

4. Информация о порядке, сроке и форме внесения участниками общественных обсуждений предложений и замечаний, касающихся проекта решения, подлежащего рассмотрению на общественных обсуждениях:

Срок приема предложений и замечаний участников общественных обсуждений 28.12.2018г. – 10.01.2019г.

В период экспонирования проекта, подлежащего рассмотрению на общественных обсуждениях и информационных материалов к нему, участники общественных обсуждений, прошедшие в соответствии с частью 12 статьи 5.1. Градостроительного кодекса Российской Федерации идентификацию, имеют право вносить предложения и замечания экспонируемого проекта:

1) посредством официального сайта или информационных систем;

2) в письменной форме в адрес организатора общественных обсуждений;

3) посредством записи в книге (журнале) учета посетителей экспозиции проекта, подлежащего рассмотрению на общественных обсуждениях.

Участники общественных обсуждений в целях идентификации представляют сведения о себе (фамилию, имя, отчество (при наличии), дату рождения, адрес места жительства (регистрации) - для физических лиц; наименование, основной государственный регистрационный номер, место нахождения и адрес - для юридических лиц) с приложением документов, подтверждающих такие сведения. Участники общественных обсуждений, являющиеся правообладателями соответствующих земельных участков и (или) расположенных на них объектов капитального строительства и (или) помещений, являющихся частью указанных объектов капитального строительства, также представляют сведения соответственно о таких земельных участках, объектах капитального строительства, помещениях, являющихся частью указанных объектов капитального строительства, из Единого государственного реестра недвижимости и иные документы, устанавливающие или удостоверяющие их права на такие земельные участки, объекты капитального строительства, помещения, являющиеся частью указанных объектов капитального строительства.

Обработка персональных данных участников общественных обсуждений осуществляется с учетом требований, установленных Федеральным законом от 27 июля 2006 года № 152-ФЗ «О персональных данных».

Предложения и замечания, внесенные в соответствии с частью 10 статьи 5.1. Градостроительного кодекса Российской Федерации, не рассматриваются в случае выявления факта представления участником общественных обсуждений недостоверных сведений.

Организатором общественных обсуждений обеспечивается равный доступ к проекту, подлежащему рассмотрению на общественных обсуждениях, всех участников общественных обсуждений.

Начальник отдела архитектуры и градостроительства Е.О. Смирнова

Российская Федерация
Иркутская область
Муниципальное образование «город Усолье-Сибирское»
МЭР
ПОСТАНОВЛЕНИЕ

от 18.12.2018 №187

Об организации общественных обсуждений по вопросу предоставления разрешения на отклонение от предельных параметров разрешенного строительства, реконструкции объектов капитального строительства на земельный участок, расположенный: Российская Федерация, Иркутская область, г. Усолье-Сибирское, ул. Плеханова, 58а

В целях соблюдения права человека на благоприятные условия жизнедеятельности, прав и законных интересов правообладателей земельных участков и объектов капитального строительства, руководствуясь Федеральным законом от 06.10.2003г. № 131-ФЗ «Об общих принципах организации местного самоуправления в Российской Федерации», ст.ст. 5.1, 40 Градостроительного кодекса Российской Федерации, Правилами землепользования и застройки муниципального образования «город Усолье-Сибирское», утвержденными решением Думы города Усолье-Сибирское от 07.09.2016г. № 60/6, Порядком организации и проведения общественных обсуждений на территории муниципального образования «город Усолье-Сибирское», утвержденным решением Думы города Усолье-Сибирское от 28.06.2018г. № 65/7, ст.ст. 28, 53 Устава муниципального образования «город Усолье-Сибирское»

ПОСТАНОВЛЯЮ:

1. Организовать и провести общественные обсуждения по вопросу предоставления разрешения на отклонение от предельных параметров разрешенного строительства, реконструкции объектов капитального строительства на земельный участок, расположенный: Российская Федерация, Иркутская область, г. Усолье-Сибирское, ул. Плеханова, 58а, с кадастровым номером 38:31:000054:283, в части уменьшения минимального отступа от северной границы земельного участка до 0 м, с 28.12.2018г. по 10.01.2019г.

2. Создать комиссию по общественным обсуждениям по вопросу предоставления разрешения на отклонение от предельных параметров разрешенного строительства, реконструкции объектов капитального строительства в следующем составе:

Смирнова Е.О. – начальник отдела архитектуры и градостроительства администрации города – главный архитектор города, председатель комиссии;

Вильданова Ю.Ю. – ведущий специалист отдела архитектуры и градостроительства администрации города, секретарь комиссии;

Шаипова Л.Р. – заместитель мэра города – председатель комитета по городскому хозяйству администрации города;

Караулова С.А. – заместитель начальника отдела архитектуры и градостроительства администрации города;

Трофимова И.А. – председатель комитета экономического развития администрации города Усолье-Сибирское;

Поцелуйко Е.М. – начальник юридического отдела администрации города;

Суханова М.Ш. – председатель комитета по управлению муниципальным имуществом администрации города;

Веселова Л.С. - начальник отдела по взаимодействию с общественностью и аналитической работе аппарата администрации города;

Горбова Т.Э. - главный специалист отдела имущественных и земельных отношений комитета по управлению муниципальным имуществом администрации города.

В случае отсутствия членов комиссии по причине болезни, командировки, отпуска, считать членами рабочей комиссии работников, замещающих их во время отсутствия.

3. Комиссии приступить к работе 28 декабря 2018г.

4. Опубликовать настоящее постановление в газете «Официальное Усолье» и разместить на официальном сайте администрации города Усолье-Сибирское в информационно-телекоммуникационной сети «Интернет».

5. Контроль за исполнением настоящего постановления оставляю за собой.

М.В. Торопкин

ОПОВЕЩЕНИЕ о начале общественных обсуждений
по вопросу предоставления разрешения на отклонение от предельных параметров разрешенного строительства, реконструкции объектов капитального строительства на земельный участок, расположенный: Российская Федерация, Иркутская область, г. Усолье-Сибирское, ул.Плеханова, 58а, в части уменьшения минимального отступа от северной границы земельного участка до 0 м

В соответствии с Градостроительным кодексом Российской Федерации, Уставом муниципального образования «город Усолье-Сибирское», на основании постановления мэра города Усолье-Сибирское от 18.12.2018г. № 187 «О назначении общественных обсуждений по вопросу предоставления разрешения на отклонение от предельных параметров разрешенного строительства, реконструкции объектов капитального строительства на земельный участок, расположенный: Российская Федерация, Иркутская область, г. Усолье-Сибирское, ул. Плеханова, 58а»

отделом архитектуры и градостроительства администрации города Усолье-Сибирское
(наименование органа уполномоченного на организацию и проведение общественных обсуждений)

оповещает о начале общественных обсуждений

по вопросу предоставления разрешения на отклонение от предельных параметров разрешенного строительства, реконструкции объектов капитального строительства на земельный участок, расположенный: Российская Федерация, Иркутская область, г. Усолье-Сибирское, ул.Плеханова, 58а, в части уменьшения минимального отступа от северной границы земельного участка до 0 м.

1. Сроки проведения общественных обсуждений: 28.12.2018г. – 10.01.2019г.

2. Информация о проекте решения, подлежащем рассмотрению на общественных обсуждениях и перечень информационных материалов к такому проекту решения.

Проект и информационные материалы к проекту размещены на официальном сайте администрации города Усолье-Сибирское в информационно-телекоммуникационной сети «Интернет»: http://www.usolie-sibirskoe.ru.

3. Информация о месте, дате открытия экспозиции или экспозиций проекта, подлежащего рассмотрению на общественных обсуждениях, о сроках проведения экспозиции или экспозиций такого проекта решения, о днях и часах, в которые возможно посещение указанных экспозиции или экспозиций:

Место размещения экспозиции проекта г. Усолье-Сибирское, ул. Ватутина, 10

Дата открытия экспозиции 28.12.2018г.

Срок проведения экспозиции 28.12.2018г. – 10.01.2019г.

Время работы экспозиции 15.00-17.00

4. Информация о порядке, сроке и форме внесения участниками общественных обсуждений предложений и замечаний, касающихся проекта решения, подлежащего рассмотрению на общественных обсуждениях:

Срок приема предложений и замечаний участников общественных обсуждений 28.12.2018г. – 10.01.2019г.

В период экспонирования проекта, подлежащего рассмотрению на общественных обсуждениях и информационных материалов к нему, участники общественных обсуждений, прошедшие в соответствии с частью 12 статьи 5.1. Градостроительного кодекса Российской Федерации идентификацию, имеют право вносить предложения и замечания экспонируемого проекта:

1) посредством официального сайта или информационных систем;

2) в письменной форме в адрес организатора общественных обсуждений;

3) посредством записи в книге (журнале) учета посетителей экспозиции проекта, подлежащего рассмотрению на общественных обсуждениях.

Участники общественных обсуждений в целях идентификации представляют сведения о себе (фамилию, имя, отчество (при наличии), дату рождения, адрес места жительства (регистрации) - для физических лиц; наименование, основной государственный регистрационный номер, место нахождения и адрес - для юридических лиц) с приложением документов, подтверждающих такие сведения. Участники общественных обсуждений, являющиеся правообладателями соответствующих земельных участков и (или) расположенных на них объектов капитального строительства и (или) помещений, являющихся частью указанных объектов капитального строительства, также представляют сведения соответственно о таких земельных участках, объектах капитального строительства, помещениях, являющихся частью указанных объектов капитального строительства, из Единого государственного реестра недвижимости и иные документы, устанавливающие или удостоверяющие их права на такие земельные участки, объекты капитального строительства, помещения, являющиеся частью указанных объектов капитального строительства.

Обработка персональных данных участников общественных обсуждений осуществляется с учетом требований, установленных Федеральным законом от 27 июля 2006 года № 152-ФЗ «О персональных данных».

Предложения и замечания, внесенные в соответствии с частью 10 статьи 5.1. Градостроительного кодекса Российской Федерации, не рассматриваются в случае выявления факта представления участником общественных обсуждений недостоверных сведений.

Организатором общественных обсуждений обеспечивается равный доступ к проекту, подлежащему рассмотрению на общественных обсуждениях, всех участников общественных обсуждений.

Начальник отдела архитектуры и градостроительства Е.О. Смирнова

Российская Федерация
Иркутская область
Муниципальное образование «город Усолье-Сибирское»
МЭР
ПОСТАНОВЛЕНИЕ

от 18.12.2018 №188

Об организации общественных обсуждений по вопросу предоставления разрешения на отклонение от предельных параметров разрешенного строительства, реконструкции объектов капитального строительства на земельный участок, расположенный: Российская Федерация, Иркутская область, г. Усолье-Сибирское, ул. Чайковского, 10а

В целях соблюдения права человека на благоприятные условия жизнедеятельности, прав и законных интересов правообладателей земельных участков и объектов капитального строительства, руководствуясь Федеральным законом от 06.10.2003г. № 131-ФЗ «Об общих принципах организации местного самоуправления в Российской Федерации», ст.ст. 5.1, 40 Градостроительного кодекса Российской Федерации, Правилами землепользования и застройки муниципального образования «город Усолье-Сибирское», утвержденными решением Думы города Усолье-Сибирское от 07.09.2016г. № 60/6, Порядком организации и проведения общественных обсуждений на территории муниципального образования «город Усолье-Сибирское», утвержденным решением Думы города Усолье-Сибирское от 28.06.2018г. № 65/7, ст.ст. 28, 53 Устава муниципального образования «город Усолье-Сибирское»

ПОСТАНОВЛЯЮ:

1. Организовать и провести общественные обсуждения по вопросу предоставления разрешения на отклонение от предельных параметров разрешенного строительства, реконструкции объектов капитального строительства на земельный участок, расположенный: Российская Федерация, Иркутская область, г. Усолье-Сибирское, ул. Чайковского, 10а, с кадастровым номером 38:31:000049:87, в части уменьшения минимального отступа от границы земельного участка со стороны уличного фронта до 0 м, с 28.12.2018г. по 10.01.2019г.

2. Создать комиссию по общественным обсуждениям по вопросу предоставления разрешения на отклонение от предельных параметров разрешенного строительства, реконструкции объектов капитального строительства в следующем составе:

Смирнова Е.О. – начальник отдела архитектуры и градостроительства администрации города – главный архитектор города, председатель комиссии;

Вильданова Ю.Ю. – ведущий специалист отдела архитектуры и градостроительства администрации города, секретарь комиссии;

Шаипова Л.Р. – заместитель мэра города – председатель комитета по городскому хозяйству администрации города;

Караулова С.А. – заместитель начальника отдела архитектуры и градостроительства администрации города;

Трофимова И.А. – председатель комитета экономического развития администрации города Усолье-Сибирское;

Поцелуйко Е.М. – начальник юридического отдела администрации города;

Суханова М.Ш. – председатель комитета по управлению муниципальным имуществом администрации города;

Веселова Л.С. - начальник отдела по взаимодействию с общественностью и аналитической работе аппарата администрации города;

Горбова Т.Э. - главный специалист отдела имущественных и земельных отношений комитета по управлению муниципальным имуществом администрации города.

В случае отсутствия членов комиссии по причине болезни, командировки, отпуска, считать членами рабочей комиссии работников, замещающих их во время отсутствия.

3. Комиссии приступить к работе 28 декабря 2018г.

4. Опубликовать настоящее постановление в газете «Официальное Усолье» и разместить на официальном сайте администрации города Усолье-Сибирское в информационно-телекоммуникационной сети «Интернет».

5. Контроль за исполнением настоящего постановления оставляю за собой.

М.В. Торопкин

ОПОВЕЩЕНИЕ о начале общественных обсуждений
по вопросу предоставления разрешения на отклонение от предельных параметров разрешенного строительства, реконструкции объектов капитального строительства на земельный участок, расположенный: Российская Федерация, Иркутская область, г. Усолье-Сибирское, ул.Чайковского, 10а, в части уменьшения минимального отступа от границы земельного участка со стороны уличного фронта до 0 м

В соответствии с Градостроительным кодексом Российской Федерации, Уставом муниципального образования «город Усолье-Сибирское», на основании постановления мэра города Усолье-Сибирское от 18.12.2018г. № 188 «О назначении общественных обсуждений по вопросу предоставления разрешения на отклонение от предельных параметров разрешенного строительства, реконструкции объектов капитального строительства на земельный участок, расположенный: Российская Федерация, Иркутская область, г. Усолье-Сибирское, ул. Чайковского, 10а»

отделом архитектуры и градостроительства администрации города Усолье-Сибирское
(наименование органа уполномоченного на организацию и проведение общественных обсуждений)

оповещает о начале общественных обсуждений

по вопросу предоставления разрешения на отклонение от предельных параметров разрешенного строительства, реконструкции объектов капитального строительства на земельный участок, расположенный: Российская Федерация, Иркутская область, г. Усолье-Сибирское, ул.Чайковского, 10а, в части уменьшения минимального отступа от границы земельного участка со стороны уличного фронта до 0 м.

1. Сроки проведения общественных обсуждений: 28.12.2018г. – 10.01.2019г.

2. Информация о проекте решения, подлежащем рассмотрению на общественных обсуждениях и перечень информационных материалов к такому проекту решения.

Проект и информационные материалы к проекту размещены на официальном сайте администрации города Усолье-Сибирское в информационно-телекоммуникационной сети «Интернет»: http://www.usolie-sibirskoe.ru.

3. Информация о месте, дате открытия экспозиции или экспозиций проекта, подлежащего рассмотрению на общественных обсуждениях, о сроках проведения экспозиции или экспозиций такого проекта решения, о днях и часах, в которые возможно посещение указанных экспозиции или экспозиций:

Место размещения экспозиции проекта г. Усолье-Сибирское, ул. Ватутина, 10

Дата открытия экспозиции 28.12.2018г.

Срок проведения экспозиции 28.12.2018г. – 10.01.2019г.

Время работы экспозиции 15.00-17.00

4. Информация о порядке, сроке и форме внесения участниками общественных обсуждений предложений и замечаний, касающихся проекта решения, подлежащего рассмотрению на общественных обсуждениях:

Срок приема предложений и замечаний участников общественных обсуждений 28.12.2018г. – 10.01.2019г.

В период экспонирования проекта, подлежащего рассмотрению на общественных обсуждениях и информационных материалов к нему, участники общественных обсуждений, прошедшие в соответствии с частью 12 статьи 5.1. Градостроительного кодекса Российской Федерации идентификацию, имеют право вносить предложения и замечания экспонируемого проекта:

1) посредством официального сайта или информационных систем;

2) в письменной форме в адрес организатора общественных обсуждений;

3) посредством записи в книге (журнале) учета посетителей экспозиции проекта, подлежащего рассмотрению на общественных обсуждениях.

Участники общественных обсуждений в целях идентификации представляют сведения о себе (фамилию, имя, отчество (при наличии), дату рождения, адрес места жительства (регистрации) - для физических лиц; наименование, основной государственный регистрационный номер, место нахождения и адрес - для юридических лиц) с приложением документов, подтверждающих такие сведения. Участники общественных обсуждений, являющиеся правообладателями соответствующих земельных участков и (или) расположенных на них объектов капитального строительства и (или) помещений, являющихся частью указанных объектов капитального строительства, также представляют сведения соответственно о таких земельных участках, объектах капитального строительства, помещениях, являющихся частью указанных объектов капитального строительства, из Единого государственного реестра недвижимости и иные документы, устанавливающие или удостоверяющие их права на такие земельные участки, объекты капитального строительства, помещения, являющиеся частью указанных объектов капитального строительства.

Обработка персональных данных участников общественных обсуждений осуществляется с учетом требований, установленных Федеральным законом от 27 июля 2006 года № 152-ФЗ «О персональных данных».

Предложения и замечания, внесенные в соответствии с частью 10 статьи 5.1. Градостроительного кодекса Российской Федерации, не рассматриваются в случае выявления факта представления участником общественных обсуждений недостоверных сведений.

Организатором общественных обсуждений обеспечивается равный доступ к проекту, подлежащему рассмотрению на общественных обсуждениях, всех участников общественных обсуждений.

Начальник отдела архитектуры и градостроительства Е.О. Смирнова

Российская Федерация
Иркутская область
Муниципальное образование «город Усолье-Сибирское»
МЭР
ПОСТАНОВЛЕНИЕ

от 18.12.2018 №189

Об организации общественных обсуждений по вопросу предоставления разрешения на отклонение от предельных параметров разрешенного строительства, реконструкции объектов капитального строительства на земельный участок, расположенный: Российская Федерация, Иркутская область, г. Усолье-Сибирское, ул. Свердлова, 13

В целях соблюдения права человека на благоприятные условия жизнедеятельности, прав и законных интересов правообладателей земельных участков и объектов капитального строительства, руководствуясь Федеральным законом от 06.10.2003г. № 131-ФЗ «Об общих принципах организации местного самоуправления в Российской Федерации», ст.ст. 5.1, 40 Градостроительного кодекса Российской Федерации, Правилами землепользования и застройки муниципального образования «город Усолье-Сибирское», утвержденными решением Думы города Усолье-Сибирское от 07.09.2016г. № 60/6, Порядком организации и проведения общественных обсуждений на территории муниципального образования «город Усолье-Сибирское», утвержденным решением Думы города Усолье-Сибирское от 28.06.2018г. № 65/7, ст.ст. 28, 53 Устава муниципального образования «город Усолье-Сибирское»

ПОСТАНОВЛЯЮ:

1. Организовать и провести общественные обсуждения по вопросу предоставления разрешения на отклонение от предельных параметров разрешенного строительства, реконструкции объектов капитального строительства на земельный участок, расположенный: Российская Федерация, Иркутская область, г. Усолье-Сибирское, ул. Свердлова, 13, с кадастровым номером 38:31:000008:64, в части уменьшения минимального отступа от границы земельного участка со стороны уличного фронта до 0 м, с 28.12.2018г. по 10.01.2019г.

2. Создать комиссию по общественным обсуждениям по вопросу предоставления разрешения на отклонение от предельных параметров разрешенного строительства, реконструкции объектов капитального строительства в следующем составе:

Смирнова Е.О. – начальник отдела архитектуры и градостроительства администрации города – главный архитектор города, председатель комиссии;

Вильданова Ю.Ю. – ведущий специалист отдела архитектуры и градостроительства администрации города, секретарь комиссии;

Шаипова Л.Р. – заместитель мэра города – председатель комитета по городскому хозяйству администрации города;

Караулова С.А. – заместитель начальника отдела архитектуры и градостроительства администрации города;

Трофимова И.А. – председатель комитета экономического развития администрации города Усолье-Сибирское;

Поцелуйко Е.М. – начальник юридического отдела администрации города;

Суханова М.Ш. – председатель комитета по управлению муниципальным имуществом администрации города;

Веселова Л.С. - начальник отдела по взаимодействию с общественностью и аналитической работе аппарата администрации города;

Горбова Т.Э. - главный специалист отдела имущественных и земельных отношений комитета по управлению муниципальным имуществом администрации города.

В случае отсутствия членов комиссии по причине болезни, командировки, отпуска, считать членами рабочей комиссии работников, замещающих их во время отсутствия.

3. Комиссии приступить к работе 28 декабря 2018г.

4. Опубликовать настоящее постановление в газете «Официальное Усолье» и разместить на официальном сайте администрации города Усолье-Сибирское в информационно-телекоммуникационной сети «Интернет».

5. Контроль за исполнением настоящего постановления оставляю за собой.

М.В. Торопкин

ОПОВЕЩЕНИЕ о начале общественных обсуждений
по вопросу предоставления разрешения на отклонение от предельных параметров разрешенного строительства, реконструкции объектов капитального строительства на земельный участок, расположенный: Российская Федерация, Иркутская область, г. Усолье-Сибирское, ул. Свердлова, 13, в части уменьшения минимального отступа от границы земельного участка со стороны уличного фронта до 0 м

В соответствии с Градостроительным кодексом Российской Федерации, Уставом муниципального образования «город Усолье-Сибирское», на основании постановления мэра города Усолье-Сибирское от 18.12.2018г. № 189 «О назначении общественных обсуждений по вопросу предоставления разрешения на отклонение от предельных параметров разрешенного строительства, реконструкции объектов капитального строительства на земельный участок, расположенный: Российская Федерация, Иркутская область, г. Усолье-Сибирское, ул. Свердлова, 13»

отделом архитектуры и градостроительства администрации города Усолье-Сибирское

(наименование органа уполномоченного на организацию и проведение общественных обсуждений)

оповещает о начале общественных обсуждений

по вопросу предоставления разрешения на отклонение от предельных параметров разрешенного строительства, реконструкции объектов капитального строительства на земельный участок, расположенный: Российская Федерация, Иркутская область, г. Усолье-Сибирское, ул.Свердлова, 13, в части уменьшения минимального отступа от границы земельного участка со стороны уличного фронта до 0 м.

1. Сроки проведения общественных обсуждений: 28.12.2018г. – 10.01.2019г.

2. Информация о проекте решения, подлежащем рассмотрению на общественных обсуждениях и перечень информационных материалов к такому проекту решения.

Проект и информационные материалы к проекту размещены на официальном сайте администрации города Усолье-Сибирское в информационно-телекоммуникационной сети «Интернет»: http://www.usolie-sibirskoe.ru.

3. Информация о месте, дате открытия экспозиции или экспозиций проекта, подлежащего рассмотрению на общественных обсуждениях, о сроках проведения экспозиции или экспозиций такого проекта решения, о днях и часах, в которые возможно посещение указанных экспозиции или экспозиций:

Место размещения экспозиции проекта г. Усолье-Сибирское, ул. Ватутина, 10

Дата открытия экспозиции 28.12.2018г.

Срок проведения экспозиции 28.12.2018г. – 10.01.2019г.

Время работы экспозиции 15.00-17.00

4. Информация о порядке, сроке и форме внесения участниками общественных обсуждений предложений и замечаний, касающихся проекта решения, подлежащего рассмотрению на общественных обсуждениях:

Срок приема предложений и замечаний участников общественных обсуждений 28.12.2018г. – 10.01.2019г.

В период экспонирования проекта, подлежащего рассмотрению на общественных обсуждениях и информационных материалов к нему, участники общественных обсуждений, прошедшие в соответствии с частью 12 статьи 5.1. Градостроительного кодекса Российской Федерации идентификацию, имеют право вносить предложения и замечания экспонируемого проекта:

1) посредством официального сайта или информационных систем;

2) в письменной форме в адрес организатора общественных обсуждений;

3) посредством записи в книге (журнале) учета посетителей экспозиции проекта, подлежащего рассмотрению на общественных обсуждениях.

Участники общественных обсуждений в целях идентификации представляют сведения о себе (фамилию, имя, отчество (при наличии), дату рождения, адрес места жительства (регистрации) - для физических лиц; наименование, основной государственный регистрационный номер, место нахождения и адрес - для юридических лиц) с приложением документов, подтверждающих такие сведения. Участники общественных обсуждений, являющиеся правообладателями соответствующих земельных участков и (или) расположенных на них объектов капитального строительства и (или) помещений, являющихся частью указанных объектов капитального строительства, также представляют сведения соответственно о таких земельных участках, объектах капитального строительства, помещениях, являющихся частью указанных объектов капитального строительства, из Единого государственного реестра недвижимости и иные документы, устанавливающие или удостоверяющие их права на такие земельные участки, объекты капитального строительства, помещения, являющиеся частью указанных объектов капитального строительства.

Обработка персональных данных участников общественных обсуждений осуществляется с учетом требований, установленных Федеральным законом от 27 июля 2006 года № 152-ФЗ «О персональных данных».

Предложения и замечания, внесенные в соответствии с частью 10 статьи 5.1. Градостроительного кодекса Российской Федерации, не рассматриваются в случае выявления факта представления участником общественных обсуждений недостоверных сведений.

Организатором общественных обсуждений обеспечивается равный доступ к проекту, подлежащему рассмотрению на общественных обсуждениях, всех участников общественных обсуждений.

Начальник отдела архитектуры и градостроительства Е.О. Смирнова

Российская Федерация
Иркутская область
Муниципальное образование «город Усолье-Сибирское»
МЭР
ПОСТАНОВЛЕНИЕ

от 18.12.2018 №190

Об организации общественных обсуждений по вопросу предоставления разрешения на отклонение от предельных параметров разрешенного строительства, реконструкции объектов капитального строительства на земельный участок, расположенный: Российская Федерация, Иркутская область, г. Усолье-Сибирское, пер. Рабочий, 14

В целях соблюдения права человека на благоприятные условия жизнедеятельности, прав и законных интересов правообладателей земельных участков и объектов капитального строительства, руководствуясь Федеральным законом от 06.10.2003г. № 131-ФЗ «Об общих принципах организации местного самоуправления в Российской Федерации», ст.ст. 5.1, 40 Градостроительного кодекса Российской Федерации, Правилами землепользования и застройки муниципального образования «город Усолье-Сибирское», утвержденными решением Думы города Усолье-Сибирское от 07.09.2016г. № 60/6, Порядком организации и проведения общественных обсуждений на территории муниципального образования «город Усолье-Сибирское», утвержденным решением Думы города Усолье-Сибирское от 28.06.2018г. № 65/7, ст.ст. 28, 53 Устава муниципального образования «город Усолье-Сибирское»

ПОСТАНОВЛЯЮ:

1. Организовать и провести общественные обсуждения по вопросу предоставления разрешения на отклонение от предельных параметров разрешенного строительства, реконструкции объектов капитального строительства на земельный участок, расположенный: Российская Федерация, Иркутская область, г. Усолье-Сибирское, пер. Рабочий, 14, с кадастровым номером 38:31:000040:161, в части уменьшения минимальных отступов от границы смежного земельного участка до жилого дома до 1м и со стороны уличного фронта до 1,5 м, с 28.12.2018г. по 10.01.2019г.

2. Создать комиссию по общественным обсуждениям по вопросу предоставления разрешения на отклонение от предельных параметров разрешенного строительства, реконструкции объектов капитального строительства в следующем составе:

Смирнова Е.О. – начальник отдела архитектуры и градостроительства администрации города – главный архитектор города, председатель комиссии;

Вильданова Ю.Ю. – ведущий специалист отдела архитектуры и градостроительства администрации города, секретарь комиссии;

Шаипова Л.Р. – заместитель мэра города – председатель комитета по городскому хозяйству администрации города;

Караулова С.А. – заместитель начальника отдела архитектуры и градостроительства администрации города;

Трофимова И.А. – председатель комитета экономического развития администрации города Усолье-Сибирское;

Поцелуйко Е.М. – начальник юридического отдела администрации города;

Суханова М.Ш. – председатель комитета по управлению муниципальным имуществом администрации города;

Веселова Л.С. - начальник отдела по взаимодействию с общественностью и аналитической работе аппарата администрации города;

Горбова Т.Э. - главный специалист отдела имущественных и земельных отношений комитета по управлению муниципальным имуществом администрации города.

В случае отсутствия членов комиссии по причине болезни, командировки, отпуска, считать членами рабочей комиссии работников, замещающих их во время отсутствия.

3. Комиссии приступить к работе 28 декабря 2018г.

4. Опубликовать настоящее постановление в газете «Официальное Усолье» и разместить на официальном сайте администрации города Усолье-Сибирское в информационно-телекоммуникационной сети «Интернет».

5. Контроль за исполнением настоящего постановления оставляю за собой.

М.В. Торопкин

ОПОВЕЩЕНИЕ о начале общественных обсуждений
по вопросу предоставления разрешения на отклонение от предельных параметров разрешенного строительства, реконструкции объектов капитального строительства на земельный участок, расположенный: Российская Федерация, Иркутская область, г. Усолье-Сибирское, пер.Рабочий, 14, в части уменьшения минимальных отступов от границы смежного земельного участка до жилого дома до 1 м и со стороны уличного фронта до 1,5 м

В соответствии с Градостроительным кодексом Российской Федерации, Уставом муниципального образования «город Усолье-Сибирское», на основании постановления мэра города Усолье-Сибирское от 18.12.2018г. № 190 «О назначении общественных обсуждений по вопросу предоставления разрешения на отклонение от предельных параметров разрешенного строительства, реконструкции объектов капитального строительства на земельный участок, расположенный: Российская Федерация, Иркутская область, г. Усолье-Сибирское, пер. Рабочий, 14»

отделом архитектуры и градостроительства администрации города Усолье-Сибирское

(наименование органа уполномоченного на организацию и проведение общественных обсуждений)

оповещает о начале общественных обсуждений

по вопросу предоставления разрешения на отклонение от предельных параметров разрешенного строительства, реконструкции объектов капитального строительства на земельный участок, расположенный: Российская Федерация, Иркутская область, г. Усолье-Сибирское, пер.Рабочий, 14, в части уменьшения минимальных отступов от границы смежного земельного участка до жилого дома до 1 м и со стороны уличного фронта до 1,5 м.

1. Сроки проведения общественных обсуждений: 28.12.2018г. – 10.01.2019г.

2. Информация о проекте решения, подлежащем рассмотрению на общественных обсуждениях и перечень информационных материалов к такому проекту решения.

Проект и информационные материалы к проекту размещены на официальном сайте администрации города Усолье-Сибирское в информационно-телекоммуникационной сети «Интернет»: http://www.usolie-sibirskoe.ru.

3. Информация о месте, дате открытия экспозиции или экспозиций проекта, подлежащего рассмотрению на общественных обсуждениях, о сроках проведения экспозиции или экспозиций такого проекта решения, о днях и часах, в которые возможно посещение указанных экспозиции или экспозиций:

Место размещения экспозиции проекта г. Усолье-Сибирское, ул. Ватутина, 10

Дата открытия экспозиции 28.12.2018г.

Срок проведения экспозиции 28.12.2018г. – 10.01.2019г.

Время работы экспозиции 15.00-17.00

4. Информация о порядке, сроке и форме внесения участниками общественных обсуждений предложений и замечаний, касающихся проекта решения, подлежащего рассмотрению на общественных обсуждениях:

Срок приема предложений и замечаний участников общественных обсуждений 28.12.2018г. – 10.01.2019г.

В период экспонирования проекта, подлежащего рассмотрению на общественных обсуждениях и информационных материалов к нему, участники общественных обсуждений, прошедшие в соответствии с частью 12 статьи 5.1. Градостроительного кодекса Российской Федерации идентификацию, имеют право вносить предложения и замечания экспонируемого проекта:

1) посредством официального сайта или информационных систем;

2) в письменной форме в адрес организатора общественных обсуждений;

3) посредством записи в книге (журнале) учета посетителей экспозиции проекта, подлежащего рассмотрению на общественных обсуждениях.

Участники общественных обсуждений в целях идентификации представляют сведения о себе (фамилию, имя, отчество (при наличии), дату рождения, адрес места жительства (регистрации) - для физических лиц; наименование, основной государственный регистрационный номер, место нахождения и адрес - для юридических лиц) с приложением документов, подтверждающих такие сведения. Участники общественных обсуждений, являющиеся правообладателями соответствующих земельных участков и (или) расположенных на них объектов капитального строительства и (или) помещений, являющихся частью указанных объектов капитального строительства, также представляют сведения соответственно о таких земельных участках, объектах капитального строительства, помещениях, являющихся частью указанных объектов капитального строительства, из Единого государственного реестра недвижимости и иные документы, устанавливающие или удостоверяющие их права на такие земельные участки, объекты капитального строительства, помещения, являющиеся частью указанных объектов капитального строительства.

Обработка персональных данных участников общественных обсуждений осуществляется с учетом требований, установленных Федеральным законом от 27 июля 2006 года № 152-ФЗ «О персональных данных».

Предложения и замечания, внесенные в соответствии с частью 10 статьи 5.1. Градостроительного кодекса Российской Федерации, не рассматриваются в случае выявления факта представления участником общественных обсуждений недостоверных сведений.

Организатором общественных обсуждений обеспечивается равный доступ к проекту, подлежащему рассмотрению на общественных обсуждениях, всех участников общественных обсуждений.

Начальник отдела архитектуры и градостроительства Е.О. Смирнова

Российская Федерация
Иркутская область
Муниципальное образование «город Усолье-Сибирское»
МЭР
ПОСТАНОВЛЕНИЕ

от 18.12.2018 №191

Об организации общественных обсуждений по вопросу предоставления разрешения на отклонение от предельных параметров разрешенного строительства, реконструкции объектов капитального строительства на земельный участок, расположенный: Российская Федерация, Иркутская область, г. Усолье-Сибирское, ул. Пархоменко, 14

В целях соблюдения права человека на благоприятные условия жизнедеятельности, прав и законных интересов правообладателей земельных участков и объектов капитального строительства, руководствуясь Федеральным законом от 06.10.2003г. № 131-ФЗ «Об общих принципах организации местного самоуправления в Российской Федерации», ст.ст. 5.1, 40 Градостроительного кодекса Российской Федерации, Правилами землепользования и застройки муниципального образования «город Усолье-Сибирское», утвержденными решением Думы города Усолье-Сибирское от 07.09.2016г. № 60/6, Порядком организации и проведения общественных обсуждений на территории муниципального образования «город Усолье-Сибирское», утвержденным решением Думы города Усолье-Сибирское от 28.06.2018г. № 65/7, ст.ст. 28, 53 Устава муниципального образования «город Усолье-Сибирское»

ПОСТАНОВЛЯЮ:

1. Организовать и провести общественные обсуждения по вопросу предоставления разрешения на отклонение от предельных параметров разрешенного строительства, реконструкции объектов капитального строительства на земельный участок, расположенный: Российская Федерация, Иркутская область, г. Усолье-Сибирское, ул. Пархоменко, 14, с кадастровым номером 38:31:000036:593, в части уменьшения минимальных отступов от границы смежного земельного участка до жилого дома до 1м и со стороны уличного фронта до 0 м, с 28.12.2018г. по 10.01.2019г.

2. Создать комиссию по общественным обсуждениям по вопросу предоставления разрешения на отклонение от предельных параметров разрешенного строительства, реконструкции объектов капитального строительства в следующем составе:

Смирнова Е.О. – начальник отдела архитектуры и градостроительства администрации города – главный архитектор города, председатель комиссии;

Вильданова Ю.Ю. – ведущий специалист отдела архитектуры и градостроительства администрации города, секретарь комиссии;

Шаипова Л.Р. – заместитель мэра города – председатель комитета по городскому хозяйству администрации города;

Караулова С.А. – заместитель начальника отдела архитектуры и градостроительства администрации города;

Трофимова И.А. – председатель комитета экономического развития администрации города Усолье-Сибирское;

Поцелуйко Е.М. – начальник юридического отдела администрации города;

Суханова М.Ш. – председатель комитета по управлению муниципальным имуществом администрации города;

Веселова Л.С. - начальник отдела по взаимодействию с общественностью и аналитической работе аппарата администрации города;

Горбова Т.Э. - главный специалист отдела имущественных и земельных отношений комитета по управлению муниципальным имуществом администрации города.

В случае отсутствия членов комиссии по причине болезни, командировки, отпуска, считать членами рабочей комиссии работников, замещающих их во время отсутствия.

3 Комиссии приступить к работе 28 декабря 2018г.

4. Опубликовать настоящее постановление в газете «Официальное Усолье» и разместить на официальном сайте администрации города Усолье-Сибирское в информационно-телекоммуникационной сети «Интернет».

5. Контроль за исполнением настоящего постановления оставляю за собой.

М.В. Торопкин

ОПОВЕЩЕНИЕ о начале общественных обсуждений
по вопросу предоставления разрешения на отклонение от предельных параметров разрешенного строительства, реконструкции объектов капитального строительства на земельный участок, расположенный: Российская Федерация, Иркутская область, г. Усолье-Сибирское, ул.Пархоменко, 14, в части уменьшения минимальных отступов от границы смежного земельного участка до жилого дома до 1 м и со стороны уличного фронта до 0 м

В соответствии с Градостроительным кодексом Российской Федерации, Уставом муниципального образования «город Усолье-Сибирское», на основании постановления мэра города Усолье-Сибирское от 18.12.2018г. № 191 «О назначении общественных обсуждений по вопросу предоставления разрешения на отклонение от предельных параметров разрешенного строительства, реконструкции объектов капитального строительства на земельный участок, расположенный: Российская Федерация, Иркутская область, г. Усолье-Сибирское, ул. Пархоменко, 14»

отделом архитектуры и градостроительства администрации города Усолье-Сибирское

(наименование органа уполномоченного на организацию и проведение общественных обсуждений)

оповещает о начале общественных обсуждений

по вопросу предоставления разрешения на отклонение от предельных параметров разрешенного строительства, реконструкции объектов капитального строительства на земельный участок, расположенный: Российская Федерация, Иркутская область, г. Усолье-Сибирское, ул.Пархоменко, 14, в части уменьшения минимальных отступов от границы смежного земельного участка до жилого дома до 1 м и со стороны уличного фронта до 0 м.

1. Сроки проведения общественных обсуждений: 28.12.2018г. – 10.01.2019г.

2. Информация о проекте решения, подлежащем рассмотрению на общественных обсуждениях и перечень информационных материалов к такому проекту решения.

Проект и информационные материалы к проекту размещены на официальном сайте администрации города Усолье-Сибирское в информационно-телекоммуникационной сети «Интернет»: http://www.usolie-sibirskoe.ru.

3. Информация о месте, дате открытия экспозиции или экспозиций проекта, подлежащего рассмотрению на общественных обсуждениях, о сроках проведения экспозиции или экспозиций такого проекта решения, о днях и часах, в которые возможно посещение указанных экспозиции или экспозиций:

Место размещения экспозиции проекта г. Усолье-Сибирское, ул. Ватутина, 10

Дата открытия экспозиции 28.12.2018г.

Срок проведения экспозиции 28.12.2018г. – 10.01.2019г.

Время работы экспозиции 15.00-17.0

4. Информация о порядке, сроке и форме внесения участниками общественных обсуждений предложений и замечаний, касающихся проекта решения, подлежащего рассмотрению на общественных обсуждениях:

Срок приема предложений и замечаний участников общественных обсуждений 28.12.2018г. – 10.01.2019г.

В период экспонирования проекта, подлежащего рассмотрению на общественных обсуждениях и информационных материалов к нему, участники общественных обсуждений, прошедшие в соответствии с частью 12 статьи 5.1. Градостроительного кодекса Российской Федерации идентификацию, имеют право вносить предложения и замечания экспонируемого проекта:

1) посредством официального сайта или информационных систем;

2) в письменной форме в адрес организатора общественных обсуждений;

3) посредством записи в книге (журнале) учета посетителей экспозиции проекта, подлежащего рассмотрению на общественных обсуждениях.

Участники общественных обсуждений в целях идентификации представляют сведения о себе (фамилию, имя, отчество (при наличии), дату рождения, адрес места жительства (регистрации) - для физических лиц; наименование, основной государственный регистрационный номер, место нахождения и адрес - для юридических лиц) с приложением документов, подтверждающих такие сведения. Участники общественных обсуждений, являющиеся правообладателями соответствующих земельных участков и (или) расположенных на них объектов капитального строительства и (или) помещений, являющихся частью указанных объектов капитального строительства, также представляют сведения соответственно о таких земельных участках, объектах капитального строительства, помещениях, являющихся частью указанных объектов капитального строительства, из Единого государственного реестра недвижимости и иные документы, устанавливающие или удостоверяющие их права на такие земельные участки, объекты капитального строительства, помещения, являющиеся частью указанных объектов капитального строительства.

Обработка персональных данных участников общественных обсуждений осуществляется с учетом требований, установленных Федеральным законом от 27 июля 2006 года № 152-ФЗ «О персональных данных».

Предложения и замечания, внесенные в соответствии с частью 10 статьи 5.1. Градостроительного кодекса Российской Федерации, не рассматриваются в случае выявления факта представления участником общественных обсуждений недостоверных сведений.

Организатором общественных обсуждений обеспечивается равный доступ к проекту, подлежащему рассмотрению на общественных обсуждениях, всех участников общественных обсуждений.

Начальник отдела архитектуры и градостроительства Е.О. Смирнова

Российская Федерация
Иркутская область
Муниципальное образование «город Усолье-Сибирское»
МЭР
ПОСТАНОВЛЕНИЕ

от 18.12.2018 №192

Об организации общественных обсуждений по вопросу предоставления разрешения на отклонение от предельных параметров разрешенного строительства, реконструкции объектов капитального строительства на земельный участок, расположенный: Российская Федерация, Иркутская область, г. Усолье-Сибирское, ул. Ленинградская, садоводческое некоммерческое товарищество «Городское», квартал 5, участок № 16

В целях соблюдения права человека на благоприятные условия жизнедеятельности, прав и законных интересов правообладателей земельных участков и объектов капитального строительства, руководствуясь Федеральным законом от 06.10.2003г. № 131-ФЗ «Об общих принципах организации местного самоуправления в Российской Федерации», ст.ст. 5.1, 40 Градостроительного кодекса Российской Федерации, Правилами землепользования и застройки муниципального образования «город Усолье-Сибирское», утвержденными решением Думы города Усолье-Сибирское от 07.09.2016г. № 60/6, Порядком организации и проведения общественных обсуждений на территории муниципального образования «город Усолье-Сибирское», утвержденным решением Думы города Усолье-Сибирское от 28.06.2018г. № 65/7, ст.ст. 28, 53 Устава муниципального образования «город Усолье-Сибирское»

ПОСТАНОВЛЯЮ:

1. Организовать и провести общественные обсуждения по вопросу предоставления разрешения на отклонение от предельных параметров разрешенного строительства, реконструкции объектов капитального строительства на земельный участок, расположенный: Российская Федерация, Иркутская область, г. Усолье-Сибирское, ул. Ленинградская, садоводческое некоммерческое товарищество «Городское», квартал 5, участок № 16, с кадастровым номером 38:31:000035:345, в части уменьшения минимальных отступов от границы земельного участка со стороны уличного фронта с ул. Тимирязева до 0 м и со стороны земельного участка по ул. Тимирязева, 62, до 1,2 м, с 28.12.2018г. по 10.01.2019г.
2. Создать комиссию по общественным обсуждениям по вопросу предоставления разрешения на отклонение от предельных параметров разрешенного строительства, реконструкции объектов капитального строительства в следующем составе:
Смирнова Е.О. – начальник отдела архитектуры и градостроительства администрации города – главный архитектор города, председатель комиссии;
Вильданова Ю.Ю. – ведущий специалист отдела архитектуры и градостроительства администрации города, секретарь комиссии;
Шаипова Л.Р. – заместитель мэра города – председатель комитета по городскому хозяйству администрации города;
Караулова С.А. – заместитель начальника отдела архитектуры и градостроительства администрации города;
Трофимова И.А. – председатель комитета экономического развития администрации города Усолье-Сибирское;
Поцелуйко Е.М. – начальник юридического отдела администрации города;
Суханова М.Ш. – председатель комитета по управлению муниципальным имуществом администрации города;
Веселова Л.С. - начальник отдела по взаимодействию с общественностью и аналитической работе аппарата администрации города;
Горбова Т.Э. - главный специалист отдела имущественных и земельных отношений комитета по управлению муниципальным имуществом администрации города.
В случае отсутствия членов комиссии по причине болезни, командировки, отпуска, считать членами рабочей комиссии работников, замещающих их во время отсутствия.
3. Комиссии приступить к работе 28 декабря 2018г.
4. Опубликовать настоящее постановление в газете «Официальное Усолье» и разместить на официальном сайте администрации города Усолье-Сибирское в информационно-телекоммуникационной сети «Интернет».
5. Контроль за исполнением настоящего постановления оставляю за собой.

М.В. Торопкин

ОПОВЕЩЕНИЕ о начале общественных обсуждений
по вопросу предоставления разрешения на отклонение от предельных параметров разрешенного строительства, реконструкции объектов капитального строительства на земельный участок, расположенный: Российская Федерация, Иркутская область, г. Усолье-Сибирское, ул.Ленинградская, садоводческое некоммерческое товарищество «Городское», квартал 5, участок № 16, в части уменьшения минимальных отступов от границы земельного участка со стороны уличного фронта с ул.Тимирязева до 0 м и со стороны земельного участка по ул. Тимирязева, 62, до 1,2 м

В соответствии с Градостроительным кодексом Российской Федерации, Уставом муниципального образования «город Усолье-Сибирское», на основании постановления мэра города Усолье-Сибирское от 18.12.2018г. № 192 «О назначении общественных обсуждений по вопросу предоставления разрешения на отклонение от предельных параметров разрешенного строительства, реконструкции объектов капитального строительства на земельный участок, расположенный: Российская Федерация, Иркутская область, г. Усолье-Сибирское, ул.Ленинградская, садоводческое некоммерческое товарищество «Городское», квартал 5, участок № 16»

отделом архитектуры и градостроительства администрации города Усолье-Сибирское
(наименование органа уполномоченного на организацию и проведение общественных обсуждений)

оповещает о начале общественных обсуждений

по вопросу предоставления разрешения на отклонение от предельных параметров разрешенного строительства, реконструкции объектов капитального строительства на земельный участок, расположенный: Российская Федерация, Иркутская область, г. Усолье-Сибирское, ул.Ленинградская, садоводческое некоммерческое товарищество «Городское», квартал 5, участок № 16, в части уменьшения минимальных отступов от границы земельного участка со стороны уличного фронта с ул.Тимирязева до 0 м и со стороны земельного участка по ул. Тимирязева, 62, до 1,2 м.

1. Сроки проведения общественных обсуждений: 28.12.2018г. – 10.01.2019г.
2. Информация о проекте решения, подлежащем рассмотрению на общественных обсуждениях и перечень информационных материалов к такому проекту решения.
Проект и информационные материалы к проекту размещены на официальном сайте администрации города Усолье-Сибирское в информационно-телекоммуникационной сети «Интернет»: http://www.usolie-sibirskoe.ru.
3. Информация о месте, дате открытия экспозиции или экспозиций проекта, подлежащего рассмотрению на общественных обсуждениях, о сроках проведения экспозиции или экспозиций такого проекта решения, о днях и часах, в которые возможно посещение указанных экспозиции или экспозиций:
Место размещения экспозиции проекта г. Усолье-Сибирское, ул. Ватутина, 10
Дата открытия экспозиции 28.12.2018г.
Срок проведения экспозиции 28.12.2018г. – 10.01.2019г.
Время работы экспозиции 15.00-17.00
4. Информация о порядке, сроке и форме внесения участниками общественных обсуждений предложений и замечаний, касающихся проекта решения, подлежащего рассмотрению на общественных обсуждениях:
Срок приема предложений и замечаний участников общественных обсуждений 28.12.2018г. – 10.01.2019г.
В период экспонирования проекта, подлежащего рассмотрению на общественных обсуждениях и информационных материалов к нему, участники общественных обсуждений, прошедшие в соответствии с частью 12 статьи 5.1. Градостроительного кодекса Российской Федерации идентификацию, имеют право вносить предложения и замечания экспонируемого проекта:
1) посредством официального сайта или информационных систем;
2) в письменной форме в адрес организатора общественных обсуждений;
3) посредством записи в книге (журнале) учета посетителей экспозиции проекта, подлежащего рассмотрению на общественных обсуждениях.
Участники общественных обсуждений в целях идентификации представляют сведения о себе (фамилию, имя, отчество (при наличии), дату рождения, адрес места жительства (регистрации) - для физических лиц; наименование, основной государственный регистрационный номер, место нахождения и адрес - для юридических лиц) с приложением документов, подтверждающих такие сведения. Участники общественных обсуждений, являющиеся правообладателями соответствующих земельных участков и (или) расположенных на них объектов капитального строительства и (или) помещений, являющихся частью указанных объектов капитального строительства, также представляют сведения соответственно о таких земельных участках, объектах капитального строительства, помещениях, являющихся частью указанных объектов капитального строительства, из Единого государственного реестра недвижимости и иные документы, устанавливающие или удостоверяющие их права на такие земельные участки, объекты капитального строительства, помещения, являющиеся частью указанных объектов капитального строительства.
Обработка персональных данных участников общественных обсуждений осуществляется с учетом требований, установленных Федеральным законом от 27 июля 2006 года № 152-ФЗ «О персональных данных».
Предложения и замечания, внесенные в соответствии с частью 10 статьи 5.1. Градостроительного кодекса Российской Федерации, не рассматриваются в случае выявления факта представления участником общественных обсуждений недостоверных сведений.
Организатором общественных обсуждений обеспечивается равный доступ к проекту, подлежащему рассмотрению на общественных обсуждениях, всех участников общественных обсуждений.

Начальник отдела архитектуры и градостроительства Е.О. Смирнова

Российская Федерация
Иркутская область
Муниципальное образование «город Усолье-Сибирское»
МЭР
ПОСТАНОВЛЕНИЕ

от 18.12.2018 №193

Об организации общественных обсуждений по вопросу предоставления разрешения на отклонение от предельных параметров разрешенного строительства, реконструкции объектов капитального строительства на земельный участок, расположенный: Российская Федерация, Иркутская область, г. Усолье-Сибирское, ул. Клары Цеткин, 41

В целях соблюдения права человека на благоприятные условия жизнедеятельности, прав и законных интересов правообладателей земельных участков и объектов капитального строительства, руководствуясь Федеральным законом от 06.10.2003г. № 131-ФЗ «Об общих принципах организации местного самоуправления в Российской Федерации», ст.ст. 5.1, 40 Градостроительного кодекса Российской Федерации, Правилами землепользования и застройки муниципального образования «город Усолье-Сибирское», утвержденными решением Думы города Усолье-Сибирское от 07.09.2016г. № 60/6, Порядком организации и проведения общественных обсуждений на территории муниципального образования «город Усолье-Сибирское», утвержденным решением Думы города Усолье-Сибирское от 28.06.2018г. № 65/7, ст.ст. 28, 53 Устава муниципального образования «город Усолье-Сибирское»

ПОСТАНОВЛЯЮ:

1. Организовать и провести общественные обсуждения по вопросу предоставления разрешения на отклонение от предельных параметров разрешенного строительства, реконструкции объектов капитального строительства на земельный участок, расположенный: Российская Федерация, Иркутская область, г. Усолье-Сибирское, ул. Клары Цеткин, 41, с кадастровым номером 38:31:000048:81, в части уменьшения минимальных отступов от границы смежного земельного участка до 0 м и со стороны уличного фронта до 0 м, с 28.12.2018г. по 10.01.2019г.
2. Создать комиссию по общественным обсуждениям по вопросу предоставления разрешения на отклонение от предельных параметров разрешенного строительства, реконструкции объектов капитального строительства в следующем составе:
Смирнова Е.О. – начальник отдела архитектуры и градостроительства администрации города – главный архитектор города, председатель комиссии;
Вильданова Ю.Ю. – ведущий специалист отдела архитектуры и градостроительства администрации города, секретарь комиссии;
Шаипова Л.Р. – заместитель мэра города – председатель комитета по городскому хозяйству администрации города;
Караулова С.А. – заместитель начальника отдела архитектуры и градостроительства администрации города;
Трофимова И.А. – председатель комитета экономического развития администрации города Усолье-Сибирское;
Поцелуйко Е.М. – начальник юридического отдела администрации города;
Суханова М.Ш. – председатель комитета по управлению муниципальным имуществом администрации города;
Веселова Л.С. - начальник отдела по взаимодействию с общественностью и аналитической работе аппарата администрации города;
Горбова Т.Э. - главный специалист отдела имущественных и земельных отношений комитета по управлению муниципальным имуществом администрации города.
В случае отсутствия членов комиссии по причине болезни, командировки, отпуска, считать членами рабочей комиссии работников, замещающих их во время отсутствия.
3. Комиссии приступить к работе 28 декабря 2018г.
4. Опубликовать настоящее постановление в газете «Официальное Усолье» и разместить на официальном сайте администрации города Усолье-Сибирское в информационно-телекоммуникационной сети «Интернет».
5. Контроль за исполнением настоящего постановления оставляю за собой.

М.В. Торопкин

ОПОВЕЩЕНИЕ о начале общественных обсуждений
по вопросу предоставления разрешения на отклонение от предельных параметров разрешенного строительства, реконструкции объектов капитального строительства на земельный участок, расположенный: Российская Федерация, Иркутская область, г. Усолье-Сибирское, ул.Клары Цеткин, 41, в части уменьшения минимальных отступов от границы смежного земельного участка до 0 м и со стороны уличного фронта до 0 м

В соответствии с Градостроительным кодексом Российской Федерации, Уставом муниципального образования «город Усолье-Сибирское», на основании постановления мэра города Усолье-Сибирское от 18.12.2018г. № 193 «О назначении общественных обсуждений по вопросу предоставления разрешения на отклонение от предельных параметров разрешенного строительства, реконструкции объектов капитального строительства на земельный участок, расположенный: Российская Федерация, Иркутская область, г. Усолье-Сибирское, ул. Клары Цеткин, 41»

отделом архитектуры и градостроительства администрации города Усолье-Сибирское
(наименование органа уполномоченного на организацию и проведение общественных обсуждений)

оповещает о начале общественных обсуждений

по вопросу предоставления разрешения на отклонение от предельных параметров разрешенного строительства, реконструкции объектов капитального строительства на земельный участок, расположенный: Российская Федерация, Иркутская область, г. Усолье-Сибирское, ул.Клары Цеткин, 41, в части уменьшения минимальных отступов от границы смежного земельного участка до 0 м и со стороны уличного фронта до 0 м.

1. Сроки проведения общественных обсуждений: 28.12.2018г. – 10.01.2019г.
2. Информация о проекте решения, подлежащем рассмотрению на общественных обсуждениях и перечень информационных материалов к такому проекту решения.
Проект и информационные материалы к проекту размещены на официальном сайте администрации города Усолье-Сибирское в информационно-телекоммуникационной сети «Интернет»: http://www.usolie-sibirskoe.ru.
3. Информация о месте, дате открытия экспозиции или экспозиций проекта, подлежащего рассмотрению на общественных обсуждениях, о сроках проведения экспозиции или экспозиций такого проекта решения, о днях и часах, в которые возможно посещение указанных экспозиции или экспозиций:
Место размещения экспозиции проекта г. Усолье-Сибирское, ул. Ватутина, 10
Дата открытия экспозиции 28.12.2018г.
Срок проведения экспозиции 28.12.2018г. – 10.01.2019г.
Время работы экспозиции 15.00-17.00
4. Информация о порядке, сроке и форме внесения участниками общественных обсуждений предложений и замечаний, касающихся проекта решения, подлежащего рассмотрению на общественных обсуждениях:
Срок приема предложений и замечаний участников общественных обсуждений 28.12.2018г. – 10.01.2019г.
В период экспонирования проекта, подлежащего рассмотрению на общественных обсуждениях и информационных материалов к нему, участники общественных обсуждений, прошедшие в соответствии с частью 12 статьи 5.1. Градостроительного кодекса Российской Федерации идентификацию, имеют право вносить предложения и замечания экспонируемого проекта:
1) посредством официального сайта или информационных систем;
2) в письменной форме в адрес организатора общественных обсуждений;
3) посредством записи в книге (журнале) учета посетителей экспозиции проекта, подлежащего рассмотрению на общественных обсуждениях.
Участники общественных обсуждений в целях идентификации представляют сведения о себе (фамилию, имя, отчество (при наличии), дату рождения, адрес места жительства (регистрации) - для физических лиц; наименование, основной государственный регистрационный номер, место нахождения и адрес - для юридических лиц) с приложением документов, подтверждающих такие сведения. Участники общественных обсуждений, являющиеся правообладателями соответствующих земельных участков и (или) расположенных на них объектов капитального строительства и (или) помещений, являющихся частью указанных объектов капитального строительства, также представляют сведения соответственно о таких земельных участках, объектах капитального строительства, помещениях, являющихся частью указанных объектов капитального строительства, из Единого государственного реестра недвижимости и иные документы, устанавливающие или удостоверяющие их права на такие земельные участки, объекты капитального строительства, помещения, являющиеся частью указанных объектов капитального строительства.
Обработка персональных данных участников общественных обсуждений осуществляется с учетом требований, установленных Федеральным законом от 27 июля 2006 года № 152-ФЗ «О персональных данных».
Предложения и замечания, внесенные в соответствии с частью 10 статьи 5.1. Градостроительного кодекса Российской Федерации, не рассматриваются в случае выявления факта представления участником общественных обсуждений недостоверных сведений.
Организатором общественных обсуждений обеспечивается равный доступ к проекту, подлежащему рассмотрению на общественных обсуждениях, всех участников общественных обсуждений.

Начальник отдела архитектуры и градостроительства Е.О. Смирнова

Российская Федерация
Иркутская область
Муниципальное образование «город Усолье-Сибирское»
МЭР
ПОСТАНОВЛЕНИЕ

от 18.12.2018 №194

Об организации общественных обсуждений по вопросу предоставления разрешения на отклонение от предельных параметров разрешенного строительства, реконструкции объектов капитального строительства на земельный участок, расположенный: Российская Федерация, Иркутская область, г. Усолье-Сибирское, ул. Чайковского, 24

В целях соблюдения права человека на благоприятные условия жизнедеятельности, прав и законных интересов правообладателей земельных участков и объектов капитального строительства, руководствуясь Федеральным законом от 06.10.2003г. № 131-ФЗ «Об общих принципах организации местного самоуправления в Российской Федерации», ст.ст. 5.1, 40 Градостроительного кодекса Российской Федерации, Правилами землепользования и застройки муниципального образования «город Усолье-Сибирское», утвержденными решением Думы города Усолье-Сибирское от 07.09.2016г. № 60/6, Порядком организации и проведения общественных обсуждений на территории муниципального образования «город Усолье-Сибирское», утвержденным решением Думы города Усолье-Сибирское от 28.06.2018г. № 65/7, ст.ст. 28, 53 Устава муниципального образования «город Усолье-Сибирское»

ПОСТАНОВЛЯЮ:

1. Организовать и провести общественные обсуждения по вопросу предоставления разрешения на отклонение от предельных параметров разрешенного строительства, реконструкции объектов капитального строительства на земельный участок, расположенный: Российская Федерация, Иркутская область, г. Усолье-Сибирское, ул. Чайковского, 24, с кадастровым номером 38:31:000049:254, в части уменьшения минимальных отступов от границы смежного земельного участка до 0м и со стороны уличного фронта до 0 м, с 28.12.2018г. по 10.01.2019г.
2. Создать комиссию по общественным обсуждениям по вопросу предоставления разрешения на отклонение от предельных параметров разрешенного строительства, реконструкции объектов капитального строительства в следующем составе:
Смирнова Е.О. – начальник отдела архитектуры и градостроительства администрации города – главный архитектор города, председатель комиссии;
Вильданова Ю.Ю. – ведущий специалист отдела архитектуры и градостроительства администрации города, секретарь комиссии;
Шаипова Л.Р. – заместитель мэра города – председатель комитета по городскому хозяйству администрации города;
Караулова С.А. – заместитель начальника отдела архитектуры и градостроительства администрации города;
Трофимова И.А. – председатель комитета экономического развития администрации города Усолье-Сибирское;
Поцелуйко Е.М. – начальник юридического отдела администрации города;
Суханова М.Ш. – председатель комитета по управлению муниципальным имуществом администрации города;
Веселова Л.С. - начальник отдела по взаимодействию с общественностью и аналитической работе аппарата администрации города;
Горбова Т.Э. - главный специалист отдела имущественных и земельных отношений комитета по управлению муниципальным имуществом администрации города.
В случае отсутствия членов комиссии по причине болезни, командировки, отпуска, считать членами рабочей комиссии работников, замещающих их во время отсутствия.
3. Комиссии приступить к работе 28 декабря 2018г.
4. Опубликовать настоящее постановление в газете «Официальное Усолье» и разместить на официальном сайте администрации города Усолье-Сибирское в информационно-телекоммуникационной сети «Интернет».
5. Контроль за исполнением настоящего постановления оставляю за собой.

М.В. Торопкин

ОПОВЕЩЕНИЕ о начале общественных обсуждений
по вопросу предоставления разрешения на отклонение от предельных параметров разрешенного строительства, реконструкции объектов капитального строительства на земельный участок, расположенный: Российская Федерация, Иркутская область, г. Усолье-Сибирское, ул.Чайковского, 24, в части уменьшения минимальных отступов от границы смежного земельного участка до 0 м и со стороны уличного фронта до 0 м

В соответствии с Градостроительным кодексом Российской Федерации, Уставом муниципального образования «город Усолье-Сибирское», на основании постановления мэра города Усолье-Сибирское от 18.12.2018г. № 194 «О назначении общественных обсуждений по вопросу предоставления разрешения на отклонение от предельных параметров разрешенного строительства, реконструкции объектов капитального строительства на земельный участок, расположенный: Российская Федерация, Иркутская область, г. Усолье-Сибирское, ул. Чайковского, 24»

отделом архитектуры и градостроительства администрации города Усолье-Сибирское
(наименование органа уполномоченного на организацию и проведение общественных обсуждений)

оповещает о начале общественных обсуждений

по вопросу предоставления разрешения на отклонение от предельных параметров разрешенного строительства, реконструкции объектов капитального строительства на земельный участок, расположенный: Российская Федерация, Иркутская область, г. Усолье-Сибирское, ул.Чайковского, 24, в части уменьшения минимальных отступов от границы смежного земельного участка до 0 м и со стороны уличного фронта до 0 м.

1. Сроки проведения общественных обсуждений: 28.12.2018г. – 10.01.2019г.
2. Информация о проекте решения, подлежащем рассмотрению на общественных обсуждениях и перечень информационных материалов к такому проекту решения.
Проект и информационные материалы к проекту размещены на официальном сайте администрации города Усолье-Сибирское в информационно-телекоммуникационной сети «Интернет»: http://www.usolie-sibirskoe.ru.
3. Информация о месте, дате открытия экспозиции или экспозиций проекта, подлежащего рассмотрению на общественных обсуждениях, о сроках проведения экспозиции или экспозиций такого проекта решения, о днях и часах, в которые возможно посещение указанных экспозиции или экспозиций:
Место размещения экспозиции проекта г. Усолье-Сибирское, ул. Ватутина, 10
Дата открытия экспозиции 28.12.2018г.
Срок проведения экспозиции 28.12.2018г. – 10.01.2019г.
Время работы экспозиции 15.00-17.00
4. Информация о порядке, сроке и форме внесения участниками общественных обсуждений предложений и замечаний, касающихся проекта решения, подлежащего рассмотрению на общественных обсуждениях:
Срок приема предложений и замечаний участников общественных обсуждений 28.12.2018г. – 10.01.2019г.
В период экспонирования проекта, подлежащего рассмотрению на общественных обсуждениях и информационных материалов к нему, участники общественных обсуждений, прошедшие в соответствии с частью 12 статьи 5.1. Градостроительного кодекса Российской Федерации идентификацию, имеют право вносить предложения и замечания экспонируемого проекта:
1) посредством официального сайта или информационных систем;
2) в письменной форме в адрес организатора общественных обсуждений;
3) посредством записи в книге (журнале) учета посетителей экспозиции проекта, подлежащего рассмотрению на общественных обсуждениях.

Участники общественных обсуждений в целях идентификации представляют сведения о себе (фамилию, имя, отчество (при наличии), дату рождения, адрес места жительства (регистрации) - для физических лиц; наименование, основной государственный регистрационный номер, место нахождения и адрес - для юридических лиц) с приложением документов, подтверждающих такие сведения. Участники общественных обсуждений, являющиеся правообладателями соответствующих земельных участков и (или) расположенных на них объектов капитального строительства и (или) помещений, являющихся частью указанных объектов капитального строительства, также представляют сведения соответственно о таких земельных участках, объектах капитального строительства, помещениях, являющихся частью указанных объектов капитального строительства, из Единого государственного реестра недвижимости и иные документы, устанавливающие или удостоверяющие их права на такие земельные участки, объекты капитального строительства, помещения, являющиеся частью указанных объектов капитального строительства.

Обработка персональных данных участников общественных обсуждений осуществляется с учетом требований, установленных Федеральным законом от 27 июля 2006 года № 152-ФЗ «О персональных данных».

Предложения и замечания, внесенные в соответствии с частью 10 статьи 5.1. Градостроительного кодекса Российской Федерации, не рассматриваются в случае выявления факта представления участником общественных обсуждений недостоверных сведений.

Организатором общественных обсуждений обеспечивается равный доступ к проекту, подлежащему рассмотрению на общественных обсуждениях, всех участников общественных обсуждений.

Начальник отдела архитектуры и градостроительства Е.О. Смирнова

ЗАКЛЮЧЕНИЕ О РЕЗУЛЬТАТАХ ОБЩЕСТВЕННЫХ ОБСУЖДЕНИЙ

По проекту планировки и проекту межевания территории в районе ул. Розы Люксембург – ул. Суворова – ул. Машиностроителей г. Усолье-Сибирское Иркутской области Российской Федерации.

№ 33 от 17.12.2018

Общие сведения о проекте, представленном на общественные обсуждения:

Территория разработки - в районе ул. Розы Люксембург – ул. Суворова – ул. Машиностроителей г. Усолье-Сибирское Иркутской области Российской Федерации

Сроки разработки – 21.02.2018г.- 10.09.2018г.

Организатор – Отдел архитектуры и градостроительства администрации города Усолье-Сибирское, 665452, Иркутская область, г. Усолье-Сибирское, ул. Ватутина, д. 10, 8(39543)6-61-93, otdel_arhigrad@mail.ru

Количество участников – 0.

Правовой акт о назначении общественных обсуждений:

Постановление мэра города Усолье-Сибирское от 09.10.2018г. № 136 «О назначении общественных обсуждений по проекту планировки и проекту межевания территории в районе ул. Розы Люксембург – ул. Суворова – ул. Машиностроителей г. Усолье-Сибирское Иркутской области Российской Федерации».

Срок проведения общественных обсуждений:
12.10.2018г. - 14.12.2018г.

Формы оповещения о проведении общественных обсуждений:
- газета «Официальное Усолье» от 12.10.2018г. № 38, от 19.10.2018г. № 39;
- http://www.usolie-sibirskoe.ru

Сведения о проведении экспозиции по материалам:
г. Усолье-Сибирское, ул. Ватутина, 10, 12.10.2018г. - 14.12.2018г.

Предложения и замечания участников общественных обсуждений

_____

Сведения о протоколе общественных обсуждений:

Протокол общественных обсуждений № 33 от 17.12.2018г.

Выводы и рекомендации по проведению общественных обсуждений:

Рекомендовать мэру города Усолье-Сибирское принять проект планировки и проект межевания территории в районе ул. Розы Люксембург – ул. Суворова – ул. Машиностроителей г. Усолье-Сибирское Иркутской области Российской Федерации.

Председатель общественных обсуждений,
мэра города Усолье-Сибирское М.В. Торопкин

ЗАКЛЮЧЕНИЕ о результатах общественных обсуждений по проекту постановления «О предоставлении разрешения на условно разрешенный вид использования земельного участка с кадастровым номером 38:31:000052:49»

Общественные обсуждения по вопросу предоставления разрешения на условно разрешенный вид использования земельного участка (кадастровый номер 38:31:000052:49), местоположение: Иркутская область, г. Усолье-Сибирское, по ул. Глиняный карьер, прилегающий к усадьбе № 14 Б, вид разрешенного использования - «ведение садоводства 13.2», проведены в соответствии со статьями 5.1, 39 Градостроительного кодекса Российской Федерации, статьями 28, 55 Устава муниципального образования «город Усолье-Сибирское», Решением Думы города Усолье-Сибирское от 28.06.2018 № 65/7 «Об утверждении Порядка организации и проведения общественных обсуждений на территории муниципального образования «город Усолье-Сибирское».

Общественные обсуждения назначены Постановлением мэра города Усолье-Сибирское от 03.12.2018г. № 176 «О назначении общественных обсуждений по вопросу предоставления разрешения на условно разрешенный вид использования земельного участка с кадастровым номером 38:31:000052:49».

Инициатор проведения общественных обсуждений – Администрация города Усолье-Сибирское.

Срок проведения общественных обсуждений: 07.12.2018г. – 14.12.2018г.

В период с 7 декабря 2018 г. по 14 декабря 2018 г. Проект постановления «О предоставлении разрешения на условно разрешенный вид использования земельного участка с кадастровым номером 38:31:000052:49» в целях проведения общественного обсуждения был размещён на официальном сайте http://www.usolie-sibirskoe.ru; был опубликован в газете «Официальное Усолье» от 07.12.2018г. № 49, в порядке, установленном для официального опубликования муниципальных правовых актов, иной официальной информации.

Замечаний и предложений на Проект постановления в установленные сроки не поступило.

По результатам общественных обсуждений, комиссия, с учетом Протокол общественных обсуждений № 1 от 14.12.2018г., пришла к выводу:

Считать состоявшимися общественные обсуждения по проекту постановления «О предоставлении разрешения на условно разрешенный вид использования земельного участка с кадастровым номером 38:31:000052:49».

Процедура проведения общественных обсуждений по проекту постановления «О предоставлении разрешения на условно разрешенный вид использования земельного участка с кадастровым номером 38:31:000052:49», осуществлена в соответствии со статьями 5.1, 39 Градостроительного кодекса Российской Федерации, статьями 28, 55 Устава муниципального образования «город Усолье-Сибирское», Решением Думы города Усолье-Сибирское от 28.06.2018 № 65/7 «Об утверждении Порядка организации и проведения общественных обсуждений на территории муниципального образования «город Усолье-Сибирское».

Опубликовать данное заключение в газете «Официальное Усолье».

Разместить данное заключение на официальном сайте Администрации города Усолье-Сибирское

Мэр города М.В. Торопкин

Российская Федерация
Иркутская область
Администрация города Усолье-Сибирское
ПОСТАНОВЛЕНИЕ

от 14.12.2018 №2272

Об утверждении проекта планировки и проекта межевания территории в районе пересечения ул. Стопани и ул. Ленина г. Усолье-Сибирское Иркутской области Российской Федерации

В соответствии со статьей 45, 46 Градостроительного кодекса Российской Федерации, с Федеральным законом от 06.10.2003 года № 131-ФЗ «Об общих принципах организации местного самоуправления в Российской Федерации», принимая во внимание генеральный план муниципального образования «город Усолье-Сибирское», утвержденный решением Думы города Усолье-Сибирское от 17.07.2009г. № 43/4, Правила землепользования и застройки муниципального образования «город Усолье-Сибирское», утвержденные решением Думы города Усолье-Сибирское от 07.09.2016 г. № 60/6, заключение о результатах общественных обсуждений от 11.12.2018г. № 32, руководствуясь статьями 28, 55 Устава муниципального образования «город Усолье-Сибирское», администрация города Усолье-Сибирское

ПОСТАНОВЛЯЕТ:

1. Утвердить проект планировки и проект межевания территории в районе пересечения ул. Стопани и ул. Ленина г. Усолье-Сибирское Иркутской области Российской Федерации.
2. Опубликовать настоящее постановление в газете «Официальное Усолье» и разместить на официальном сайте администрации города Усолье-Сибирское в информационно-телекоммуникационной сети «Интернет» (www.usolie-sibirskoe.ru).
3. Настоящее постановление вступает в силу со дня официального опубликования в газете «Официальное Усолье».

Мэр города М.В. Торопкин

Утвержден постановлением
администрации г. Усолье-Сибирское
от 14 декабря 2018г. № 2272

ПРОЕКТ ПЛАНИРОВКИ И МЕЖЕВАНИЯ ТЕРРИТОРИИ

Местоположение: в районе пересечения ул. Стопани и ул. Ленина,
г. Усолье-Сибирское, Иркутской области, Российской Федерации.

г. Усолье-Сибирское - 2018 г.

	Содержание	№ страницы чертежа
Том 1.	**Проект планировки и межевания территории. Основная часть (утверждаемая)**	
Часть 1.1	**Проект планировки территории**	
	Пояснительная записка: 1. Сведения о целях и задачах документации по планировке территории. 2. Исходные данные для разработки проекта планировки и межевания территории 3. Определение границ красных линий.. 4. Определение границ земельных участков. 5. Общие сведения о границах земельных участков и их характеристиках. 6. Сведения о зонах действия публичных сервитутов. 7. Сведения об особо охраняемых природных территориях 8. Заключение	3-10
	Графические материалы: Ситуационный план	Чертеж 1
	Фрагмент правил землепользования и застройки г. Усолье-Сибирское	Чертеж 2
	План планировки территории (1 этап)	Чертеж 3
	План планировки территории (2 этап)	Чертеж 4
Часть 1.2	**Проект межевания территории**	
	Графические материалы: План межевания территории (1 этап)	Чертеж 5
	План межевания территории (2 этап)	Чертеж 6
	Приложения	

Пояснительная записка к проекту планировки и межевания территории

1. Сведения о целях и задачах документации по планировке территории.

Подготовка проекта планировки и межевания территорий осуществляется применительно к застроенной территории, расположенной: в районе пересечения ул. Стопани и ул. Ленина, г. Усолье-Сибирское, Иркутской области, Российской Федерации.

Проект планировки и межевания территории, разработан ООО «Кадастровое Бюро» на основании постановления администрации города Усолье-Сибирское №2451 от 10.11.2017г. «О принятии решения о подготовке документации по планировке территории в районе пересечения ул. Стопани и ул. Ленина, г. Усолье-Сибирское, Иркутской области, Российской Федерации»

Подготовка проекта планировки территории осуществляется для выделения элементов планировочной структуры, установления параметров планируемого развития элементов планировочной структуры, обоснования оптимальных размеров и границ образуемого земельного участка, а так же исключения чересполосиц и пересечений земельных участков в данном планировочном элементе. Границы и размер земельных участков определяются в соответствии с требованиями Правил землепользования и застройки муниципального образования «город Усолье-Сибирское».

Проект межевания территории разрабатывается в целях определения местоположения границ образуемых земельных участков и, в последствии, проведения кадастровых работ по формированию межевого плана и постановки на кадастровый учет земельных участков.

Проект планировки и межевания территории подлежит утверждению. Материалы по обоснованию проекта планировки и межевания территории включают в себя материалы в графической форме и пояснительную записку.

2. Исходные данные для разработки проекта планировки и межевания территории

– Градостроительный кодекс Российской Федерации (№ 190-ФЗ от 29.12.2004 г.);

– Земельный кодекс Российской Федерации (№ 136-ФЗ от 25.10.2001г.);

– Федеральный закон от 20 марта 2011 г. № 41-ФЗ «О внесении изменений в градостроительный кодекс РФ и отдельные законодательные акты РФ в части вопросов территориального планирования»;

– Правила землепользования и застройки муниципального образования «город Усолье-Сибирское». Карта градостроительного зонирования

– Кадастровый план территории № 3800/601/18 -238431 от 06.04.2018г.

– Данные геодезических измерений, выполненных в 2017г. ООО «Кадастровое Бюро», в системе координат МСК-38, зона 3.

3. Определение границ красных линий.

Красные линии - линии, которые обозначают существующие, планируемые (изменяемые, вновь образуемые) границы территорий общего пользования и (или) границы территорий, занятых линейными объектами и (или) предназначенных для размещения линейных объектов (п.11 ст. 1 Градостроительного кодекса Российской Федерации).

Данным проектом планировки и межевания территории установлены границы красных линий. . Отступ от красной линии установить 5 метров. Отступ от красных линий устанавливается в целях определения мест допустимого размещения зданий, строений, сооружений, за пределами которых запрещено строительство зданий, строений, сооружений.

Координаты границ красных линий представлены в таблице 1.

Таблица 1

Каталог координат границ красной линии

№ п/п	X	Y
1	436337.28	3289926.65
2	436261.11	3289985.61
3	436227.48	3290010.25
4	436107.37	3290105.51
5	436057.19	3290146.29
6	436050.55	3290151.82
7	436004.29	3290191.13
8	435948.53	3290233.96

4. Определение границ земельных участков.

Настоящим проектом устанавливаются:

– границы земельных участков образуемых в результате перераспределения с землями находящимися в государственной или муниципальной собственности.

– границы земельных участков образуемых в результате перераспределения с земельными участками находящимися частной собственности и земельными участками, находящимися в государственной или муниципальной собственности.

Образование земельных участков настоящим проектом предусмотрено в два этапа. На первом этапе образуются земельные участки: :ЗУ1 и :ЗУ2. На втором этапе образуются земельные участки: :ЗУ3, :ЗУ4 и :ЗУ5.

Земельный участок :ЗУ1 образован путем перераспределения земельного участка с кадастровым номером 38:31:000056:445 и земель находящихся в государственной или муниципальной собственности.

Земельный участок :ЗУ2 образован путем перераспределения земельного участка с кадастровым номером 38:31:000056:395 и земель находящихся в государственной или муниципальной собственности.

Земельные участки :ЗУ3, :ЗУ4, :ЗУ5 образованы путем перераспределения земельных участков с кадастровыми номерами 38:31:000056:3, 38:31:000056:271, 38:31:000056:273, 38:31:000056:258, 38:31:000056:447 а также земельного участка :ЗУ1, образование которого предусмотрено в соответствии с первым этапом кадастровых работ.

На застроенных территориях размеры земельных участков определяются в соответствии с действующими градостроительными нормативами, нормами предоставления земельных участков и градостроительными регламентами, установленными правилами землепользования и застройки.

Определение размера земельного участка осуществляется на основании градостроительных нормативов в соответствии с Правилами землепользования и застройки Муниципального образования города Усолье-Сибирское.

Все проектируемые земельные участки расположены в территориальной зоне ОД3-1 (Зоны делового, общественного и коммерческого назначения).

Проектом планировки и межевания территории земельным участкам: ЗУ1, :ЗУ2, :ЗУ4 и :ЗУ5 устанавливается вид разрешенного использования: «Рынки 4.3.», код 4.3. вида разрешенного использования земельного участка, установленный классификатором видов разрешенного использования земельных участков). Для данного вида разрешенного использования предусмотрены процедуры по внесению изменений в Правила землепользования и застройки в части установления предельного минимального размера земельного участка 300 кв. м., предельного максимального размера земельного участка 50000 кв.м.

Земельному участку :ЗУ3 устанавливается вид разрешенного использования: «Земельные участки (территории) общего пользования 12.0.», код 12.0. вида разрешенного использования земельного участка, установленный классификатором видов разрешенного использования земельных участков). Для данного вида разрешенного использования предусмотрены процедуры по внесению изменений в Правила землепользования и застройки в части установления предельного минимального размера земельного участка 100 кв. м., предельного максимального размера земельного участка 200000 кв.м.

Границы проектируемых земельных участков сформированы согласно существующему землепользованию, на основании произведенных топографо-геодезических измерений, а так же в соответствии с данными единого государственного кадастра недвижимости.

5. Общие сведения о границах земельных участков и их характеристиках.

Сведения о характеристиках вновь образуемых земельных участках представлены в таблице 2.
Сведения земельных участках, прекращающих свое существование представлены в таблице 3.
Сведения о границах вновь образуемых и уточняемых земельных участках представлены в таблице 4.

Таблица 2

Общие сведения по образуемым земельным участкам

Условный номер земельного участка	Местоположение	Категория земель	Разрешенное использование	Площадь образуемого земельного участка, м2
:ЗУ1 (1 этап)	Российская Федерация, Иркутская обл., г. Усолье-Сибирское, ул. Стопани	Земли населённых пунктов	Рынки 4.3.	1442
:ЗУ2 (1 этап)	Российская Федерация, Иркутская обл., г. Усолье-Сибирское, ул. Стопани	Земли населённых пунктов	Рынки 4.3.	1452
:ЗУ3 (2 этап)	Российская Федерация, Иркутская обл., г. Усолье-Сибирское, ул. Стопани	Земли населённых пунктов	Земельные участки (территории) общего пользования 12.0.	496
:ЗУ4 (2 этап)	Российская Федерация, Иркутская обл., г. Усолье-Сибирское, ул. Стопани	Земли населённых пунктов	Рынки 4.3.	2247
:ЗУ5 (2 этап)	Российская Федерация, Иркутская обл., г. Усолье-Сибирское, ул. Стопани	Земли населённых пунктов	Рынки 4.3.	20671

Таблица 3

Ведомость ликвидируемых земельных участков

№ п/п	Кадастровый номер земельного участка	Местоположение	Категория земель	Разрешенное использование	Площадь образуемого земельного участка, м2
1	38:31:000056:447	Иркутская область, г. Усолье-Сибирское, вдоль автодороги М-53, прилегает к земельному участку с кадастровым номером 38:31:000056:273	Земли населённых пунктов	условно разрешенный вид использования - сооружения инженерной инфраструктуры	5610
2	38:31:000056:273	Иркутская область, г. Усолье-Сибирское, в районе магазина " Ярмарка стройматериалов" и АЗС по Прибайкальской автодороге	Земли населённых пунктов	под строительство магазина промышленных товаров, торговых павильонов и установку торговых павильонов	819
3	38:31:000056:258	Иркутская область, г. Усолье-Сибирское, ул. Стопани, 28	Земли населённых пунктов	под строительство магазина промышленных товаров, торговых павильонов и установку торговых павильонов	4264
4	38:31:000056:395	Иркутская область, г. Усолье-Сибирское, в районе территории АЗС "Крайс-Нефть" по Прибайкальской автодороге	Земли населённых пунктов	для строительства административно-хозяйственного блока	1400
5	38:31:000056:445	Иркутская область, г. Усолье-Сибирское, ул. Стопани, за территорией рынка "Оптовый"	Земли населённых пунктов	Для строительства торгово-складских помещений по обслуживанию магазина стройматериалов	1040
6	38:31:000056:271	Иркутская область, г. Усолье-Сибирское, с западной стороны магазина "Ярмарка стройматериалов" по Прибайкальской автодороге М-53	Земли населённых пунктов	для размещения торговых, складских помещений из легких конструкций (временное сооружение)	3082
7	38:31:000056:3	Иркутская область, г. Усолье-Сибирское, ул. Стопани, 20	Земли населённых пунктов	для эксплуатации магазина стройматериалов	8198

Таблица 4

Каталог координат земельных участков в системе МСК-38, зона 3

:ЗУ1		
№ п/п	X	Y
1	436186.04	3289907.68
2	436215.21	3289943.95
3	436219.49	3289949.27
4	436222.32	3289952.78
5	436239.00	3289973.52
6	436237.62	3289974.65
7	436237.19	3289975.01
8	436241.30	3289980.19
9	436250.53	3289991.82
10	436254.11	3289989.02
11	436240.75	3289972.16
12	436186.95	3289904.28
13	436039.82	3290022.84
14	435973.14	3290076.58
15	435973.23	3290076.70
16	435977.26	3290081.69
17	435977.44	3290081.56
18	436016.00	3290049.61
19	436068.81	3290004.84
20	436157.06	3289931.48
21	436184.65	3289908.82
1	436186.04	3289907.68

:ЗУ4		
№ п/п	X	Y
1	436237.19	3289975.01
2	436184.65	3289908.82
3	436183.35	3289907.19
4	436162.08	3289924.33
5	436215.38	3289988.39
6	436223.11	3289982.04
7	436225.28	3289984.63
8	436229.29	3289981.49
1	436237.19	3289975.01

:ЗУ5		
№ п/п	X	Y
1	436237.19	3289975.01
2	436184.65	3289908.82
3	436183.35	3289907.19
4	436162.08	3289924.33
5	436215.38	3289988.39
6	436223.11	3289982.04
7	436225.28	3289984.63
8	436229.29	3289981.49
1	436237.19	3289975.01
10	436039.82	3290022.84
11	435973.14	3290076.58
12	435973.23	3290076.70
13	435977.26	3290081.69
14	435977.44	3290081.56
15	435994.30	3290101.80
16	436026.23	3290140.00
17	436028.15	3290142.30
18	436028.59	3290142.83

:ЗУ2		
№ п/п	X	Y
1	435993.80	3290102.21
2	435994.30	3290101.80
3	435977.44	3290081.56
4	435977.26	3290081.69
5	435973.23	3290076.70
6	435973.14	3290076.58
7	435939.38	3290103.78
8	435939.46	3290103.87
9	435960.42	3290129.90
10	435961.29	3290129.18
1	435993.80	3290102.21

:ЗУ3		
№ п/п	X	Y
1	436254.11	3289989.02
2	436240.75	3289972.16
3	436186.95	3289904.28
4	436183.35	3289907.19
5	436184.65	3289908.82
6	436237.19	3289975.01
7	436241.30	3289980.19
8	436250.53	3289991.82
1	436254.11	3289989.02
19	436034.09	3290147.78
20	436043.06	3290151.54
21	436050.55	3290151.82
22	436057.19	3290146.29
23	436107.37	3290105.51
24	436227.48	3290010.25
1	436250.53	3289991.82
25	436136.28	3290047.92
26	436101.46	3290075.33
27	436061.24	3290106.84
28	436016.00	3290049.61
29	436068.81	3290004.84
30	436100.45	3290043.76
31	436120.34	3290027.99
25	436136.28	3290047.92

6. Сведения о зонах действия публичных сервитутов.

Согласно ст.23 Земельного кодекса РФ от 25.10.2005 №136-ФЗ может устанавливаться право ограниченного пользования чужим земельным участком (сервитут).

Границы зон действия публичных сервитутов для обеспечения беспрепятственного подхода или подъезда ко всем без исключения земельным участкам, сохранности и создания нормальных условий эксплуатации объектов инженерно-технического обеспечения устанавливаются по части проездов, а также в соответствии с границами охранных зон, с учетом принципа наименьшего обременения для земельного участка, в отношении которого он установлен.

Данным проектом предусмотрены работы по образованию частей земельных участков :ЗУ3, :ЗУ4 и :ЗУ5. Часть земельного участка представляет собой публичный сервитут, который формируется для обеспечения нужд собственника недвижимого имущества по ст. 274 Гражданского Кодекса Российской Федерации. Проектом планировки и межевания территории установлены границы частей земельных участков, которые, в свою очередь, совпадают с границами санитарно-защитной полосы существующих линий подземного водопровода и подземной теплотрассы.

На земельном участке :ЗУ3 образуется часть земельного участка :ЗУ3/чзу1, площадью 46кв.м. Характеристика части - охранная зона подземного водопровода.

На земельном участке :ЗУ4 образуется часть земельного участка :ЗУ4/чзу1, площадью 877кв.м. Характеристика части - охранная зона подземной теплотрассы.

На земельном участке :ЗУ5 образуются части земельного участка :ЗУ5/чзу1, площадью 2642кв.м. и :ЗУ5/чзу2, площадью 333кв.м. Характеристика части :ЗУ5/чзу1 - охранная зона подземного водопровода. Характеристика части :ЗУ5/чзу2 - охранная зона подземной теплотрассы

Сведения о границах образуемых частях земельных участков представлены в таблице 5.

Таблица 5

Каталог координат частей земельных участков в системе МСК-38, зона 3

	:ЗУ3/чзу1	
№ п/п	X	Y
1	436247.51	3289988.01
2	436251.12	3289985.25
3	436244.91	3289977.41
4	436241.29	3289980.18
1	436247.51	3289988.01

	:ЗУ4/чзу1	
№ п/п	X	Y
1	436235.70	3289976.23
2	436233.94	3289973.86
3	436223.10	3289982.02
4	436169.85	3289918.07
5	436162.06	3289924.35
6	436215.37	3289988.40
7	436223.11	3289982.04
8	436225.28	3289984.63
9	436229.29	3289981.49
10	436232.65	3289978.73
1	436235.70	3289976.23

	:ЗУ5/чзу1	
№ п/п	X	Y
1	436247.51	3289988.01
2	436166.67	3290049.85
3	436039.53	3290150.06
4	436034.09	3290147.78
5	436030.59	3290144.63
6	436156.89	3290044.83
7	436160.53	3290041.95
8	436162.59	3290040.39
9	436241.29	3289980.18
1	436247.51	3289988.01

	:ЗУ5/чзу2	
№ п/п	X	Y
1	436235.70	3289976.23
2	436248.50	3289993.44
3	436240.69	3289999.69
4	436231.94	3289987.89
5	436221.50	3289995.76
6	436215.37	3289988.40
7	436223.11	3289982.04
8	436225.28	3289984.63
9	436229.29	3289981.49
10	436232.65	3289978.73
1	436235.70	3289976.23

7. Сведения об особо охраняемых природных территориях

Согласно данных генерального плана, утвержденного решением городской Думы муниципального образования города Усолье-Сибирское от 17.07. 2009 г №43/4, территория в районе проектируемых земельных участков находится вне особо охраняемых природных территорий федерального, регионального и местного значения.

8. Заключение

В результате подготовки проекта планировки и проекта межевания территории в его составе, были установлены красные линии, отделяющие территории общего пользования от застроенной территории, границы подлежащих образованию земельных участков, установлены границы зон с особыми условиями использования территорий. Разработаны чертежи проектов планировки и межевания территории в М 1:2000 на основе топографической съемки территории.

СПИСОК ИСПОЛЬЗУЕМЫХ НОРМАТИВНО-ТЕХНИЧЕСКИХ ДОКУМЕНТОВ

1. Градостроительный кодекс РФ;
2. Земельный кодекс РФ;
3. Федеральный закон от 10.01.2002г. №7-ФЗ «Об охране окружающей среды»;
4. Федеральный закон от 21.02.1992г. №2395-1 «О недрах».
5. СП 42.13330.2011 "Градостроительство. Планировка и застройка городских и сельских поселений";
6. СНиП 11-04-2003 «Инструкция о порядке разработки, согласования экспертизы и утверждения градостроительной документации».
8. "Технический регламент о требованиях пожарной безопасности" от 22 июля 2008 г. N 123-ФЗ;
9. СанПиН 2.2.1/2.1.1.1200-03 «Санитарно-защитные зоны и санитарная классификация предприятий, сооружений и иных объектов»;
10. «Правила установления охранных зон объектов электросетевого хозяйства и особых условий использования земельных участков, расположенных в границах таких зон», утвержденными постановлением Правительства Российской Федерации от 24 февраля 2009 года № 160.

ПРОЕКТ ПЛАНИРОВКИ ТЕРРИТОРИИ

Графические материалы

Ситуационный план

Условные обозначения:

- граница территории, применительно к которой разработан проект планировки и межевания территории

Фрагмент правил землепользования и застройки г. Усолье-Сибирское

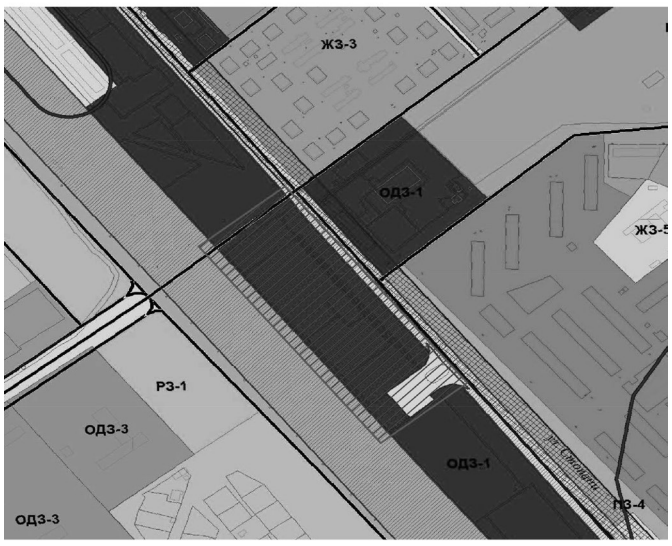

Условные обозначения:

- граница территории, применительно к которой разработан проект планировки и межевания территории

РЗ-1 – Зоны природного ландшафта

ЖЗ-2 – Зоны застройки малоэтажными секционными и блокированными жилыми домами (1-4 эт.)

ЖЗ-3 – Зоны застройки среднеэтажными жилыми домами (5-8 эт.)

ЖЗ-5 – Зоны объектов дошкольного, начального и среднего общего образования домами (1-3 эт.)

ОДЗ-1 – Зоны делового, общественного и коммерческого назначения

ПЛАН ПЛАНИРОВКИ ТЕРРИТОРИИ
1 этап

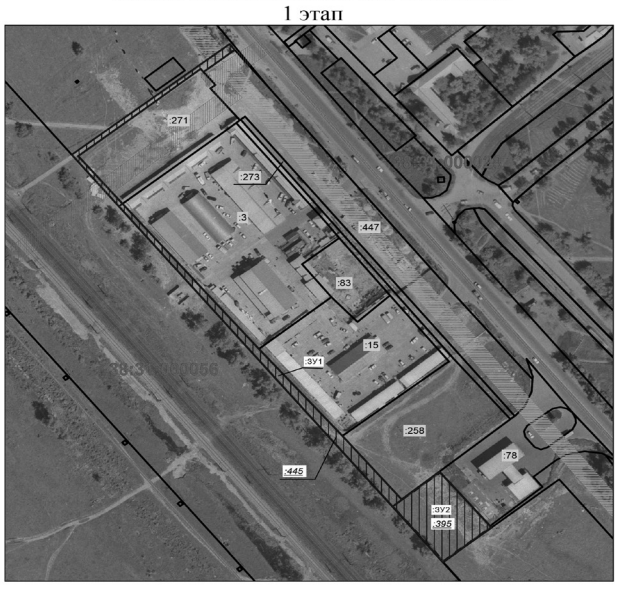

Условные обозначения:

	– границы проектируемого земельного участка	:44 :ЗУ1	– кадастровый номер или обозначение земельного участка, который ликвидируется при проведении кадастровых работ
– – – –	– красные линии улиц	38:31:000056	– номер кадастрового квартала
– – – –	– отступы от красных линии улиц	– – – –	- граница земельного участка, ликвидируемая при проведении кадастровых работ
———	– границы земельных участков, зарегистрированных в ГКН		- охранная зона подземного водопровода
:ЗУ1	- обозначение проектируемого земельного участка		- охранная зона подземной теплотрассы
:83	– кадастровый номер или обозначение земельного участка, границы которого не изменяются при проведении кадастровых работ	–	–

ПЛАН ПЛАНИРОВКИ ТЕРРИТОРИИ
2 этап

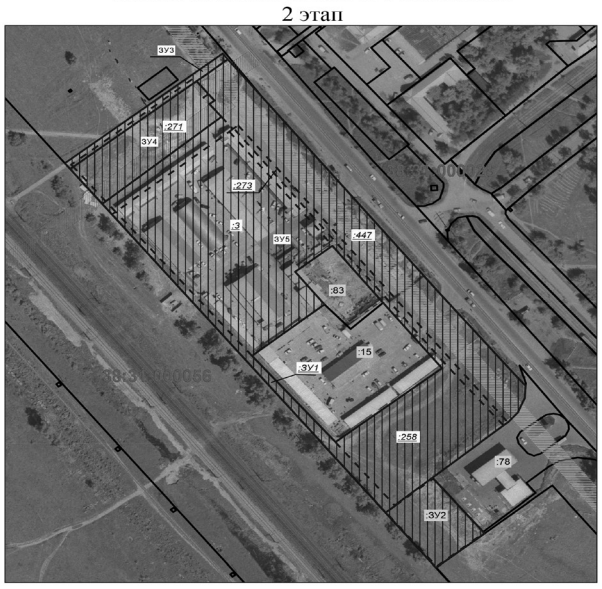

Условные обозначения:

	– границы проектируемого земельного участка	:44 :ЗУ1	– кадастровый номер или обозначение земельного участка, который ликвидируется при проведении кадастровых работ
– – – –	– красные линии улиц	38:31:000056	– номер кадастрового квартала
– – – –	– отступы от красных линии улиц	– – – –	- граница земельного участка, ликвидируемая при проведении кадастровых работ
———	– границы земельных участков, зарегистрированных в ГКН		- охранная зона подземного водопровода
:ЗУ1	- обозначение проектируемого земельного участка		- охранная зона подземной теплотрассы
:83	– кадастровый номер или обозначение земельного участка, границы которого не изменяются при проведении кадастровых работ	———	- граница земельного участка, сформированная на предыдущем этапе кадастровых работ

часть 1.2

ПРОЕКТ МЕЖЕВАНИЯ ТЕРРИТОРИИ

Графические материалы

ПЛАН МЕЖЕВАНИЯ ТЕРРИТОРИИ
1 этап

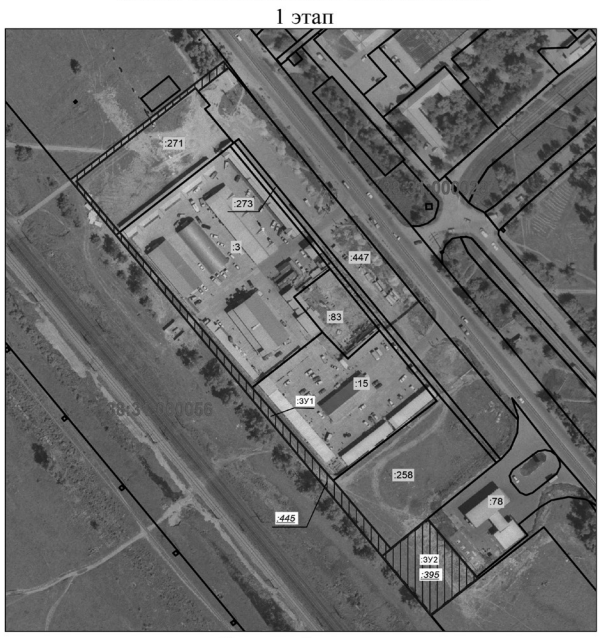

Условные обозначения:

	– граница проектируемого земельного участка	:44 :ЗУ1	– кадастровый номер или обозначение земельного участка, который ликвидируется при проведении кадастровых работ
———	– границы земельных участков, зарегистрированных в ГКН	38:31:000056	– номер кадастрового квартала
– – – –	- граница земельного участка, ликвидируемая при проведении кадастровых работ	:ЗУ1	- обозначение проектируемого земельного участка
———	– граница кадастрового квартала	:83	– кадастровый номер или обозначение земельного участка, границы которого не изменяются при проведении кадастровых работ

ПЛАН МЕЖЕВАНИЯ ТЕРРИТОРИИ
2 этап

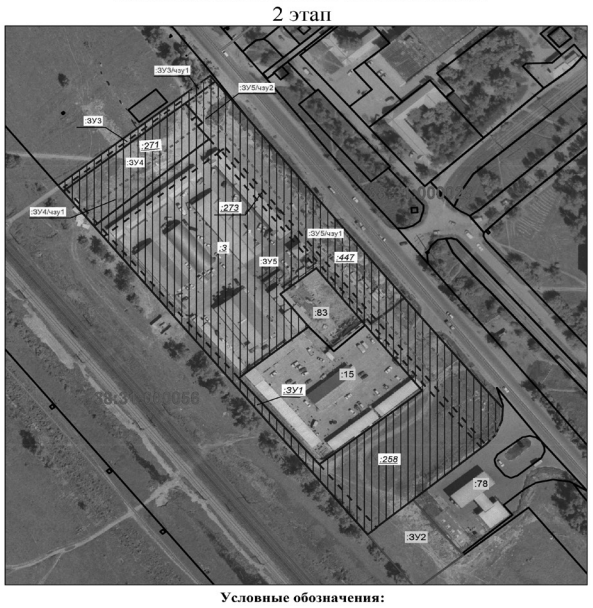

Условные обозначения:

	– граница проектируемого земельного участка	:44 :ЗУ1	– кадастровый номер или обозначение земельного участка, который ликвидируется при проведении кадастровых работ
– – – –	– граница образуемой части земельного участка	38:31:000056	– номер кадастрового квартала
– – – –	- граница земельного участка, ликвидируемая при проведении кадастровых работ	:ЗУ1	- обозначение проектируемого земельного участка
———	– граница кадастрового квартала	:83	– кадастровый номер или обозначение земельного участка, границы которого не изменяются при проведении кадастровых работ
———	- граница земельного участка, сформированная на предыдущем этапе кадастровых работ	:ЗУ3/чзу1	- обозначение образуемой части земельного участка

Российская Федерация
Иркутская область
Муниципальное образование «город Усолье-Сибирское»
Дума города Усолье-Сибирское
Р Е Ш Е Н И Е

от 20.12.2018 г. № 114 /7

О внесении изменений и дополнений в решение Думы города Усолье-Сибирское от 21.12.2017 г. № 39/7 «Об утверждении бюджета города Усолье-Сибирское на 2018 год и плановый период 2019-2020 годов», с изменениями и дополнениями от 22.02.2018 г. № 11/7, от 29.03.2018 г. № 25/7, от 11.05.2018 г. № 54/7, от 31.05.2018 г. № 56/7, от 28.06.2018 г. № 63/7, от 04.09.2018 г. № 87/7, от 25.10.2018 г. № 95/7, от 02.11.2018 г. № 106/7

В соответствии с постановлением Правительства Иркутской области от 01.11.2018 №793-пп «О внесении изменений в отдельные постановления Правительства Иркутской области», руководствуясь Бюджетным кодексом Российской Федерации, Федеральным законом от 06.10.2003 г. № 131-ФЗ «Об общих принципах организации местного самоуправления в Российской Федерации», решением Думы города Усолье-Сибирское от 26.06.2014 г. № 57/6 «Об утверждении положения о бюджетном процессе города Усолье-Сибирское», с изменениями от 26.03.2015 г. № 16/6, от 28.01.2016 г. № 5/6, от 31.08.2017 г. № 61/6, от 28.09.2017 г. № 21/7, статьями 36, 54, 81 Устава муниципального образования «город Усолье-Сибирское», Дума города Усолье-Сибирское

Р Е Ш И Л А:

Внести изменения и дополнения в решение Думы города Усолье-Сибирское от 21.12.2017 г. № 39/7 «Об утверждении бюджета города Усолье-Сибирское на 2018 год и плановый период 2019-2020 годов», с изменениями и дополнениями от 22.02.2018 г. №11/7, от 29.03.2018 г. № 25/7, от 11.05.2018 г. № 54/7, от 31.05.2018 г. № 56/7, от 28.06.2018 г. № 63/7, 04.09.2018 г. № 87/7, от 25.10.2018 г. № 95/7, от 02.11.2018 г. № 106/7 изложив его в следующей редакции:

1. Утвердить основные характеристики бюджета города на 2018 год:

1.1. Общий объем доходов в сумме 1 878 147 986,90 рублей, из них объем межбюджетных трансфертов, получаемых из других бюджетов бюджетной системы Российской Федерации в сумме 1 352 794 566,55 рублей.

1.2. Общий объем расходов в сумме 1 934 093 244,30 рубля.

1.3. Размер дефицита в сумме 55 945 257,40 рублей или 10,7 процента от утвержденного общего годового объема доходов бюджета города, без учета утвержденного объема безвозмездных поступлений, с учетом снижения остатков средств на счетах по учету средств бюджета города.

1.4. Установить, что превышение дефицита бюджета города на 2018 год над ограничениями, установленными статьей 92.1 Бюджетного кодекса Российской Федерации, пп. 8 п. 4.2. Договора о предоставлении бюджетного кредита от 22.08.2016 г. № 17, осуществлено в пределах суммы снижения остатков средств на счетах по учету средств бюджета города в объеме 24 346 380,14 рублей.

2. Утвердить основные характеристики бюджета города на плановый период 2019-2020 годов:

2.1. Общий объем доходов на 2019 год в сумме 1 354 582 817,88 рублей, из них объем межбюджетных трансфертов, получаемых из других бюджетов бюджетной системы Российской Федерации в сумме 827 553 200,00 рублей. Общий объем доходов на 2020 год в сумме 1 340 862 508,60 рублей, из них объем межбюджетных трансфертов, получаемых из других бюджетов бюджетной системы Российской Федерации в сумме 827 565 700,00 рублей.

2.2. Общий объем расходов на 2019 год в сумме 1 378 325 590,00 рублей, на 2020 год в сумме 1 363 987 190,00 рублей.

2.3. Размер дефицита на 2019 год в сумме 23 742 772,12 рубля или 4,5 процента от утвержденного общего годового объема доходов бюджета города, без учета утвержденного объема безвозмездных поступлений. Размер дефицита на 2020 год в сумме 23 124 681,40 рубль или 4,5 процента от утвержденного общего годового объема доходов бюджета города, без учета утвержденного объема безвозмездных поступлений.

3. Установить, что доходы бюджета города, поступающие в 2018 году и плановом периоде 2019-2020 годов формируются в соответствии с бюджетным законодательством Российской Федерации, законодательством о налогах и сборах, законодательством об иных обязательных платежах, а также нормативами отчислений доходов в местные бюджеты от федеральных и региональных налогов и сборов, установленными Бюджетным кодексом Российской Федерации и законами Иркутской области.

4. Утвердить перечень главных администраторов доходов бюджета города Усолье-Сибирское на 2018-2020 годы согласно Приложению № 1.

5. Утвердить перечень главных администраторов источников финансирования дефицита бюджета города Усолье-Сибирское на 2018-2020 годы согласно Приложению № 2.

6. Установить прогнозируемые доходы бюджета города Усолье-Сибирское на 2018 год и плановый период 2019-2020 годов согласно Приложению № 3.

7. Утвердить распределение бюджетных ассигнований бюджета города Усолье-Сибирское по разделам, подразделам классификации расходов бюджетов на 2018 год и плановый период 2019-2020 годов согласно Приложению № 4.

8. Утвердить распределение бюджетных ассигнований города Усолье-Сибирское по целевым статьям (муниципальным программам города Усолье-Сибирское и непрограммным направлениям деятельности), группам видов расходов и разделам, подразделам классификации расходов бюджетов на 2018 год и плановый период 2019-2020 годов согласно Приложению № 5.

9. Утвердить ведомственную структуру расходов бюджета города Усолье-Сибирское на 2018 год и плановый период 2019-2020 годов согласно Приложению № 6.

10. Утвердить общий объем бюджетных ассигнований, направленных на исполнение публичных нормативных обязательств бюджета города Усолье-Сибирское, согласно Приложению № 7:

- на 2018 год в размере 43 410 900,00 рубля;
- на 2019 год в размере 43 426 900,00 рубля;
- на 2020 год в размере 43 426 900,00 рубля.

11. Установить, что в расходной части бюджета города Усолье-Сибирское создается резервный фонд администрации города:

- на 2018 год в размере 1 000 000,00 рублей;
- на 2019 год в размере 250 000,00 рублей;
- на 2020 год в размере 250 000,00 рублей.

12. Утвердить объем бюджетных ассигнований муниципального дорожного фонда города Усолье-Сибирское:

на 2018 год в размере 93 938 867,96 рублей;
на 2019 год в размере 65 737 403,31 рубля;
на 2020 год в размере 51 396 503,31 рубля.

13. Утвердить предельный объем муниципального долга в размере:

на 2018 год - 525 228 889,24 рублей,
на 2019 год - 527 029 617,88 рублей,
на 2020 год - 513 296 808,60 рублей.

14. Утвердить верхний предел муниципального внутреннего долга по состоянию:

на 1 января 2019 года в размере 85 913 514,51 рублей, (в том числе верхний предел долга по муниципальным гарантиям 0 рублей),

на 1 января 2020 года в размере 109 656 286,63 рублей, (в том числе верхний предел долга по муниципальным гарантиям 0 рублей),

на 1 января 2021 года в размере 132 780 968,03 рублей, (в том числе верхний предел долга по муниципальным гарантиям 0 рублей).

15. Утвердить программу муниципальных внутренних заимствований города Усолье-Сибирское на 2018 год и плановый период 2019-2020 годов согласно Приложению № 8.

16. Утвердить источники финансирования дефицита бюджета города на 2018 год и плановый период 2019-2020 годов согласно Приложению № 9.

17. Определить в составе расходов бюджета города Усолье-Сибирское в 2018 году и плановом периоде 2019-2020 годов увеличение (индексацию) размеров должностных окладов муниципальных служащих органов местного самоуправления, работников муниципальных казенных учреждений и муниципальных бюджетных учреждений в пределах бюджетных ассигнований, предусмотренных на выплату заработной платы с начислениями на нее.

18. Установить, что в 2018 году и плановом периоде 2019-2020 годов из бюджета города предоставляются субсидии муниципальным бюджетным учреждениям:

18.1. на выполнение муниципального задания:

18.1.1. субсидии на возмещение нормативных затрат по оказанию ими муниципальных услуг (выполнению работ) физическим и (или) юридическим лицам, в том числе в рамках реализации муниципальных программ;

18.1.2. субсидии на содержание недвижимого имущества и особо ценного движимого имущества, закрепленного за учреждением собственником или приобретенного учреждением за счет средств, выделенных ему главным распорядителем средств бюджета города либо собственником на приобретение такого имущества (за исключением имущества, сданного в аренду с согласия собственника), а также на уплату налогов в качестве объекта налогообложения по которым признается соответствующее имущество, в том числе земельные участки, в том числе в рамках реализации муниципальных программ;

18.2. на иные цели:

18.2.1. субсидии на приобретение основных средств, в том числе в рамках реализации муниципальных программ и не включенных в субсидию на выполнения муниципального задания;

18.2.2. субсидии на проведение ремонтных работ, в том числе в рамках реализации муниципальных программ и не включенных в субсидию на выполнения муниципального задания;

18.2.3. субсидии на реализацию муниципальных программ, не включенные в субсидию на выполнение муниципального задания

18.2.4. субсидии по межбюджетным трансфертам, полученным в форме субсидий, субвенций и иных межбюджетных трансфертов, имеющих целевое назначение, предоставляемых в рамках иных субсидий.

Порядок определения объема и условия предоставления, указанных в настоящем пункте субсидий устанавливается администрацией города.

19. Установить, что в 2018 году и плановом периоде 2019-2020 годов из бюджета города предоставляются субсидии юридическим лицам (за исключением субсидий муниципальным (государственным) учреждениям), индивидуальным предпринимателям и физическим лицам - производителям товаров, работ, услуг, зарегистрированным и осуществляющим свою деятельность на территории муниципального образования «город Усолье-Сибирское»:

19.1. на оказание поддержки по реализации социально значимых проектов социально ориентированным некоммерческим организациям города Усолье-Сибирское;

19.2. в целях возмещения затрат субъектов социального предпринимательства города Усолье-Сибирское;

19.3. в целях возмещения недополученных доходов в связи с предоставлением льгот на проезд в городском общественном транспорте (кроме такси) обучающимся общеобразовательных учреждений;

19.4. в целях финансового возмещения затрат в связи с реализацией мероприятий по предупреждению и ликвидации последствий чрезвычайных ситуаций путем проведения диагностирования внутридомовых систем газоснабжения в многоквартирных домах.

20. Установить, что в плановом периоде 2019-2020 годов из бюджета города предоставляются субсидии юридическим лицам (за исключением субсидий муниципальным (государственным) учреждениям), индивидуальным предпринимателям и физическим лицам - производителям товаров, работ, услуг, зарегистрированным и осуществляющим свою деятельность на территории муниципального образования «город Усолье-Сибирское»:

20.1. на возмещение затрат по установке общедомовых приборов учета используемых энергетических ресурсов в доле жилых и нежилых помещений, находящихся в муниципальной собственности.

21. Категории и (или) критерии отбора юридических лиц (за исключением муниципальных (государственных) учреждений), индивидуальных предпринимателей и физических лиц - производителей товаров, работ, услуг, имеющих право на получение субсидии, цели, условия и порядок предоставления субсидий, указанных в пунктах 19, 20 настоящего решения, порядок возврата субсидий в случае нарушения условий, установленных при их предоставлении, порядок возврата в текущем финансовом году получателем субсидий остатков субсидий, не использованных в отчетном финансовом году, в случаях, предусмотренных соглашениями (договорами) о предоставлении субсидий, положения об обязательной проверке главным распорядителем бюджетных средств, предоставляющим субсидию, и органом муниципального финансового контроля соблюдения условий, целей и порядка предоставления субсидий их получателями определяются администрацией города Усолье-Сибирское.

22. Установить следующие дополнительные основания для внесения изменений в сводную бюджетную роспись без внесения изменений в решение о бюджете города Усолье-Сибирское:

22.1. внесение изменений в установленном порядке в муниципальные программы города Усолье-Сибирское в пределах общей суммы, утвержденной по соответствующей муниципальной программе города Усолье-Сибирское приложением № 5 к настоящему решению;

22.2. внесение изменений в установленном порядке в муниципальные программы города Усолье-Сибирское в пределах общей суммы, утвержденной соответствующему главному распорядителю средств бюджета города приложением № 6 к настоящему решению;

22.3. в случае увеличения бюджетных ассигнований по отдельным разделам, подразделам, целевым статьям и группам видов расходов бюджета за счет бюджетных ассигнований на оказание муниципальных услуг – в пределах общей суммы, утвержденной соответствующему главному распорядителю средств бюджета города приложением № 6 к настоящему решению, при условии, что увеличение бюджетных ассигнований по группе видов расходов бюджета не превышает 10 процентов;

22.4. внесение изменений в Указания о порядке применения бюджетной классификации Российской Федерации, утверждаемые Министерством финансов Российской Федерации;

22.5. ликвидация, реорганизация, изменение наименования органов местного самоуправления, муниципальных учреждений города Усолье-Сибирское;

22.6. перераспределение бюджетных ассигнований, предусмотренных главному распорядителю средств бюджета города на предоставление бюджетным учреждениям города Усолье-Сибирское субсидий на финансовое обеспечение выполнения ими муниципального задания и субсидий на иные цели, между разделами, подразделами и целевыми статьями расходов бюджета;

22.7. перераспределение бюджетных ассигнований между главными распорядителями средств бюджета города, разделами, подразделами, целевыми статьями и группами видов расходов бюджета города за счет экономии;

22.8. распределение межбюджетных трансфертов бюджету города Усолье-Сибирское постановлениями (распоряжениями) Правительства Российской Федерации, Иркутской области, приказами органов государственной власти, поступление уведомлений по расчетам между бюджетами по межбюджетным трансфертам, а также уменьшение объемов бюджетных ассигнований по межбюджетным трансфертам, распределенных бюджету города Усолье-Сибирское в постановлениях (распоряжениях) Правительства Российской Федерации, Иркутской области, приказах органов государственной власти, имеющих целевое назначение и утвержденных в настоящем решении;

22.9. перераспределение бюджетных ассигнований между разделами, подразделами, целевыми статьями, группами видов расходов бюджета на сумму средств, необходимых для выполнения условий софинансирования, установленных для получения межбюджетных трансфертов, предоставляемых бюджету города Усолье-Сибирское из бюджетов бюджетной системы Российской Федерации в форме субсидий, в том числе путем введения новых кодов классификации расходов бюджета города Усолье-Сибирское, – в пределах объема бюджетных ассигнований, предусмотренных соответствующему главному распорядителю средств бюджета города;

22.10. перераспределение бюджетных ассигнований между видами источников финансирования дефицита бюджета города в ходе исполнения бюджета города в пределах общего объема бюджетных ассигнований по источникам финансирования дефицита бюджета города, предусмотренных на соответствующий финансовый год.

23. Опубликовать данное решение в газете «Официальное Усолье».

24. Настоящее решение вступает в силу со дня его официального опубликования.

Председатель Думы города Усолье-Сибирское Н.А. Ефремкина

Мэр города Усолье-Сибирское М.В. Торопкин

Приложение №1 к решению Думы города Усолье-Сибирское от 20.12.2018 г. № 114 /7

Перечень главных администраторов доходов бюджета города Усолье-Сибирское на 2018-2020 годы

Код бюджетной классификации Российской Федерации 1		Наименование кода дохода
Главного администратора доходов	доходов бюджета города	
1	2	3
901	Дума города Усолье-Сибирское	
901	1 13 02994 04 0000 130	Прочие доходы от компенсации затрат бюджетов городских округов
901	1 16 90040 04 0000 140	Прочие поступления от денежных взысканий (штрафов) и иных сумм в возмещение ущерба, зачисляемые в бюджеты городских округов
901	1 17 01040 04 0000 180	Невыясненные поступления, зачисляемые в бюджеты городских округов
901	1 17 05040 04 0000 180	Прочие неналоговые доходы бюджетов городских округов
901	2 02 30024 04 0000 151	Субвенции бюджетам городских округов на выполнение передаваемых полномочий субъектов Российской Федерации
901	2 00 00000 00 0000 000	Безвозмездные поступления2,3
902	Администрация города Усолье-Сибирское	
902	1 13 02994 04 0000 130	Прочие доходы от компенсации затрат бюджетов городских округов
902	1 14 02042 04 0000 440	Доходы от реализации имущества, находящегося в оперативном управлении учреждений, находящихся в ведении органов управления городских округов (за исключением имущества муниципальных бюджетных и автономных учреждений), в части реализации материальных запасов по указанному имуществу
902	1 16 18040 04 0000 140	Денежные взыскания (штрафы) за нарушение бюджетного законодательства (в части бюджетов городских округов)
902	1 16 21040 04 0000 140	Денежные взыскания (штрафы) и иные суммы, взыскиваемые с лиц, виновных в совершении преступлений, и в возмещение ущерба имуществу, зачисляемые в бюджеты городских округов
902	1 16 23041 04 0000 140	Доходы от возмещения ущерба при возникновении страховых случаев по обязательному страхованию гражданской ответственности, когда выгодоприобретателями выступают получатели средств бюджетов городских округов
902	1 16 32000 04 0000 140	Денежные взыскания, налагаемые в возмещение ущерба, причиненного в результате незаконного или нецелевого использования бюджетных средств (в части бюджетов городских округов)
902	1 16 46000 04 0000 140	Поступления сумм в возмещение ущерба в связи с нарушением исполнителем (подрядчиком) условий государственных контрактов или иных договоров, финансируемых за счет средств муниципальных дорожных фондов городских округов, либо в связи с уклонением от заключения таких контрактов или иных договоров
902	1 16 90040 04 0000 140	Прочие поступления от денежных взысканий (штрафов) и иных сумм в возмещение ущерба, зачисляемые в бюджеты городских округов
902	1 17 01040 04 0000 180	Невыясненные поступления, зачисляемые в бюджеты городских округов
902	1 17 05040 04 0000 180	Прочие неналоговые доходы бюджетов городских округов
902	2 02 20051 04 0000 151	Субсидии бюджетам городских округов на реализацию федеральных целевых программ
902	2 02 25497 04 0000 151	Субсидии бюджетам городских округов на реализацию мероприятий по обеспечению жильем молодых семей
902	2 02 25527 04 0000 151	Субсидии бюджетам городских округов на государственную поддержку малого и среднего предпринимательства, включая крестьянские (фермерские) хозяйства, а также на реализацию мероприятий по поддержке молодежного предпринимательства
902	2 02 25555 04 0000 151	Субсидии бюджетам городских округов на поддержку государственных программ субъектов Российской Федерации и муниципальных программ формирования современной городской среды
902	2 02 25560 04 0000 151	Субсидии бюджетам городских округов на поддержку обустройства мест массового отдыха населения (городских парков)
902	2 02 29999 04 0000 151	Прочие субсидии бюджетам городских округов
902	2 02 30022 04 0000 151	Субвенции бюджетам городских округов на предоставление гражданам субсидий на оплату жилого помещения и коммунальных услуг
902	2 02 30024 04 0000 151	Субвенции бюджетам городских округов на выполнение передаваемых полномочий субъектов Российской Федерации
902	2 02 35120 04 0000 151	Субвенции бюджетам городских округов на осуществление полномочий по составлению (изменению) списков кандидатов в присяжные заседатели федеральных судов общей юрисдикции в Российской Федерации
902	2 07 04010 04 0000 180	Безвозмездные поступления от физических и юридических лиц на финансовое обеспечение дорожной деятельности, в том числе добровольных пожертвований, в отношении автомобильных дорог общего пользования местного значения городских округов
902	2 07 04050 04 0000 180	Прочие безвозмездные поступления в бюджеты городских округов
902	2 18 04030 04 0000 180	Доходы бюджетов городских округов от возврата иными организациями остатков субсидий прошлых лет
902	2 19 25020 04 0000 151	Возврат остатков субсидий на мероприятия подпрограммы "Обеспечение жильем молодых семей" федеральной целевой программы "Жилище" на 2015 - 2020 годы из бюджетов городских округов
902	2 19 25064 04 0000 151	Возврат остатков субсидий на государственную поддержку малого и среднего предпринимательства, включая крестьянские (фермерские) хозяйства, из бюджетов городских округов
902	2 19 25527 04 0000 151	Возврат остатков субсидий на государственную поддержку малого и среднего предпринимательства, включая крестьянские (фермерские) хозяйства, а также на реализацию мероприятий по поддержке молодежного предпринимательства из бюджетов городских округов
902	2 19 60010 04 0000 151	Возврат прочих остатков субсидий, субвенций и иных межбюджетных трансфертов, имеющих целевое назначение, прошлых лет из бюджетов городских округов
902	2 00 00000 00 0000 000	Безвозмездные поступления2,3
903	Комитет по управлению муниципальным имуществом администрации города Усолье-Сибирское	
903	1 08 07150 01 0000 110	Государственная пошлина за выдачу разрешения на установку рекламной конструкции2,3
903	1 11 05012 04 0000 120	Доходы, получаемые в виде арендной платы за земельные участки, государственная собственность на которые не разграничена и которые расположены в границах городских округов, а также средства от продажи права на заключение договоров аренды указанных земельных участков
903	1 11 07014 04 0000 120	Доходы от перечисления части прибыли, остающейся после уплаты налогов и иных обязательных платежей муниципальных унитарных предприятий, созданных городскими округами
903	1 11 09044 04 0000 120	Прочие поступления от использования имущества, находящегося в собственности городских округов (за исключением имущества муниципальных бюджетных и автономных учреждений, а также имущества муниципальных унитарных предприятий, в том числе казенных)
903	1 13 02064 04 0000 130	Доходы, поступающие в порядке возмещения расходов, понесенных в связи с эксплуатацией имущества городских округов
903	1 13 02994 04 0000 130	Прочие доходы от компенсации затрат бюджетов городских округов
903	1 14 02043 04 0000 410	Доходы от реализации иного имущества, находящегося в собственности городских округов (за исключением имущества муниципальных бюджетных и автономных учреждений, а также имущества муниципальных унитарных предприятий, в том числе казенных), в части реализации основных средств по указанному имуществу
903	1 14 06012 04 0000 430	Доходы от продажи земельных участков, государственная собственность на которые не разграничена и которые расположены в границах городских округов
903	1 16 90040 04 0000 140	Прочие поступления от денежных взысканий (штрафов) и иных сумм в возмещение ущерба, зачисляемые в бюджеты городских округов
903	1 17 01040 04 0000 180	Невыясненные поступления, зачисляемые в бюджеты городских округов
903	1 17 05040 04 0000 180	Прочие неналоговые доходы бюджетов городских округов
903	2 02 29999 04 0000 151	Прочие субсидии бюджетам городских округов
903	2 19 60010 04 0000 151	Возврат прочих остатков субсидий, субвенций и иных межбюджетных трансфертов, имеющих целевое назначение, прошлых лет из бюджетов городских округов
903	2 00 00000 00 0000 000	Безвозмездные поступления2,3
904	Контрольно-счетная палата города Усолье-Сибирское	
904	1 13 02994 04 0000 130	Прочие доходы от компенсации затрат бюджетов городских округов
904	1 16 18040 04 0000 140	Денежные взыскания (штрафы) за нарушение бюджетного законодательства (в части бюджетов городских округов)
904	1 16 32000 04 0000 140	Денежные взыскания, налагаемые в возмещение ущерба, причиненного в результате незаконного или нецелевого использования бюджетных средств (в части бюджетов городских округов)
904	1 16 90040 04 0000 140	Прочие поступления от денежных взысканий (штрафов) и иных сумм в возмещение ущерба, зачисляемые в бюджеты городских округов
904	1 17 01040 04 0000 180	Невыясненные поступления, зачисляемые в бюджеты городских округов
904	1 17 05040 04 0000 180	Прочие неналоговые доходы бюджетов городских округов
905	Отдел образования управления по социально-культурным вопросам администрации города Усолье-Сибирское	
905	1 13 02994 04 0000 130	Прочие доходы от компенсации затрат бюджетов городских округов
905	1 14 02042 04 0000 440	Доходы от реализации имущества, находящегося в оперативном управлении учреждений, находящихся в ведении органов управления городских округов (за исключением имущества муниципальных бюджетных и автономных учреждений), в части реализации материальных запасов по указанному имуществу
905	1 16 90040 04 0000 140	Прочие поступления от денежных взысканий (штрафов) и иных сумм в возмещение ущерба, зачисляемые в бюджеты городских округов
905	1 17 01040 04 0000 180	Невыясненные поступления, зачисляемые в бюджеты городских округов
905	1 17 05040 04 0000 180	Прочие неналоговые доходы бюджетов городских округов
905	2 02 29999 04 0000 151	Прочие субсидии бюджетам городских округов
905	2 02 30024 04 0000 151	Субвенции бюджетам городских округов на выполнение передаваемых полномочий субъектов Российской Федерации
905	2 02 39999 04 0000 151	Прочие субвенции бюджетам городских округов
905	2 07 04050 04 0000 180	Прочие безвозмездные поступления в бюджеты городских округов
905	2 18 04010 04 0000 180	Доходы бюджетов городских округов от возврата бюджетными учреждениями остатков субсидий прошлых лет
905	2 19 60010 04 0000 151	Возврат прочих остатков субсидий, субвенций и иных межбюджетных трансфертов, имеющих целевое назначение, прошлых лет из бюджетов городских округов
905	2 00 00000 00 0000 000	Безвозмездные поступления2,3
906	Отдел культуры управления по социально-культурным вопросам администрации города Усолье-Сибирское	
906	1 13 01994 04 0000 130	Прочие доходы от оказания платных услуг (работ) получателями средств бюджетов городских округов
906	1 13 02994 04 0000 130	Прочие доходы от компенсации затрат бюджетов городских округов
906	1 16 90040 04 0000 140	Прочие поступления от денежных взысканий (штрафов) и иных сумм в возмещение ущерба, зачисляемые в бюджеты городских округов
906	1 17 01040 04 0000 180	Невыясненные поступления, зачисляемые в бюджеты городских округов
906	1 17 05040 04 0000 180	Прочие неналоговые доходы бюджетов городских округов
906	2 02 20077 04 0000 151	Субсидии бюджетам городских округов на софинансирование капитальных вложений в объекты муниципальной собственности
906	2 02 25027 04 0000 151	Субсидии бюджетам городских округов на реализацию мероприятий государственной программы Российской Федерации "Доступная среда" на 2011 - 2020 годы
906	2 02 25519 04 0000 151	Субсидия бюджетам городских округов на поддержку отрасли культуры
906	2 02 29999 04 0000 151	Прочие субсидии бюджетам городских округов
906	2 02 45144 04 0000 151	Межбюджетные трансферты, передаваемые бюджетам городских округов на комплектование книжных фондов библиотек муниципальных образований
906	2 07 04050 04 0000 180	Прочие безвозмездные поступления в бюджеты городских округов
906	2 18 04010 04 0000 180	Доходы бюджетов городских округов от возврата бюджетными учреждениями остатков субсидий прошлых лет
906	2 19 45144 04 0000 151	Возврат остатков иных межбюджетных трансфертов на комплектование книжных фондов библиотек муниципальных образований и государственных библиотек городов Москвы и Санкт-Петербурга из бюджетов городских округов
906	2 19 60010 04 0000 151	Возврат прочих остатков субсидий, субвенций и иных межбюджетных трансфертов, имеющих целевое назначение, прошлых лет из бюджетов городских округов
906	2 00 00000 00 0000 000	Безвозмездные поступления2,3
908	Комитет по финансам администрации города Усолье-Сибирское	
908	1 13 02994 04 0000 130	Прочие доходы от компенсации затрат бюджетов городских округов
908	1 16 90040 04 0000 140	Прочие поступления от денежных взысканий (штрафов) и иных сумм в возмещение ущерба, зачисляемые в бюджеты городских округов
908	1 17 01040 04 0000 180	Невыясненные поступления, зачисляемые в бюджеты городских округов
908	2 02 15001 04 0000 151	Дотации бюджетам городских округов на выравнивание бюджетной обеспеченности
908	2 02 15002 04 0000 151	Дотации бюджетам городских округов на поддержку мер по обеспечению сбалансированности бюджетов
908	2 02 29999 04 0000 151	Прочие субсидии бюджетам городских округов

908	2 08 04000 04 0000 180	Перечисления из бюджетов городских округов (в бюджеты городских округов) для осуществления возврата (зачета) излишне уплаченных или излишне взысканных сумм налогов, сборов и иных платежей, а также сумм процентов за несвоевременное осуществление такого возврата и процентов, начисленных на излишне взысканные суммы
908	2 19 60010 04 0000 151	Возврат прочих остатков субсидий, субвенций и иных межбюджетных трансфертов, имеющих целевое назначение, прошлых лет из бюджетов городских округов
908	2 00 00000 00 0000 000	Безвозмездные поступления2,3
909	Комитет по городскому хозяйству администрации города Усолье-Сибирское	
909	1 08 07173 01 0000 110	Государственная пошлина за выдачу органом местного самоуправления городского округа специального разрешения на движение по автомобильным дорогам транспортных средств, осуществляющих перевозки опасных, тяжеловесных и (или) крупногабаритных грузов, зачисляемая в бюджеты городских округов2,3
909	1 13 01994 04 0000 130	Прочие доходы от оказания платных услуг (работ) получателями средств бюджетов городских округов
909	1 13 02994 04 0000 130	Прочие доходы от компенсации затрат бюджетов городских округов
909	1 16 37030 04 0000 140	Поступления сумм в возмещение вреда, причиняемого автомобильным дорогам местного значения транспортными средствами, осуществляющими перевозки тяжеловесных и (или) крупногабаритных грузов, зачисляемые в бюджеты городских округов
909	1 16 51020 02 0000 140	Денежные взыскания (штрафы), установленные законами субъектов Российской Федерации за несоблюдение муниципальных правовых актов, зачисляемые в бюджеты городских округов
909	1 16 90040 04 0000 140	Прочие поступления от денежных взысканий (штрафов) и иных сумм в возмещение ущерба, зачисляемые в бюджеты городских округов
909	1 17 01040 04 0000 180	Невыясненные поступления, зачисляемые в бюджеты городских округов
909	1 17 05040 04 0000 180	Прочие неналоговые доходы бюджетов городских округов
909	2 02 20077 04 0000 151	Субсидии бюджетам городских округов на софинансирование капитальных вложений в объекты муниципальной собственности
909	2 02 29999 04 0000 151	Прочие субсидии бюджетам городских округов
909	2 19 60010 04 0000 151	Возврат прочих остатков субсидий, субвенций и иных межбюджетных трансфертов, имеющих целевое назначение, прошлых лет из бюджетов городских округов
909	2 00 00000 00 0000 000	Безвозмездные поступления2,3
910	Отдел спорта и молодежной политики управления по социально-культурным вопросам администрации города Усолье-Сибирское	
910	1 13 02994 04 0000 130	Прочие доходы от компенсации затрат бюджетов городских округов
910	1 16 90040 04 0000 140	Прочие поступления от денежных взысканий (штрафов) и иных сумм в возмещение ущерба, зачисляемые в бюджеты городских округов
910	1 17 01040 04 0000 180	Невыясненные поступления, зачисляемые в бюджеты городских округов
910	1 17 05040 04 0000 180	Прочие неналоговые доходы бюджетов городских округов
910	2 02 29999 04 0000 151	Прочие субсидии бюджетам городских округов
910	2 18 04010 04 0000 180	Доходы бюджетов городских округов от возврата бюджетными учреждениями остатков субсидий прошлых лет
910	2 19 60010 04 0000 151	Возврат прочих остатков субсидий, субвенций и иных межбюджетных трансфертов, имеющих целевое назначение, прошлых лет из бюджетов городских округов
910	2 00 00000 00 0000 000	Безвозмездные поступления2,3

1 Администрирование поступлений по всем кодам подвидов доходов осуществляется главным администратором, указанным в группировочном коде бюджетной классификации.
2 В части доходов, зачисляемых в бюджет города.
3 Администрирование поступлений по всем подгруппам, статьям, подстатьям, элементам соответствующей группы кода вида доходов и кодам подвидов доходов, осуществляется главным администратором, указанным в группировочном коде бюджетной классификации.

Приложение №2 к решению Думы города Усолье-Сибирское от 20.12.2018 г. № 114 /7

Главные администраторы источников финансирования дефицита бюджета города Усолье-Сибирское на 2018-2020 годы

Код бюджетной классификации Российской Федерации		Наименование кода источника финансирования дефицита бюджета
Главного администратора источника	источника финансирования дефицита бюджета	
Комитет по финансам администрации города Усолье-Сибирское		
908	01 02 00 00 04 0000 710	Получение кредитов от кредитных организаций бюджетами городских округов в валюте Российской Федерации
908	01 02 00 00 04 0000 810	Погашение бюджетами городских округов кредитов от кредитных организаций в валюте Российской Федерации
908	01 03 01 00 04 0000 710	Получение кредитов от других бюджетов бюджетной системы Российской Федерации бюджетами городских округов в валюте Российской Федерации
908	01 03 01 00 04 0000 810	Погашение бюджетами городских округов кредитов от других бюджетов бюджетной системы Российской Федерации в валюте Российской Федерации

Приложение №3 к решению Думы города Усолье-Сибирское от 20.12.2018 г. № 114 /7

Прогнозируемые доходы бюджета города Усолье-Сибирское на 2018 год и плановый период 2019-2020 годов

рублей

Код бюджетной классификации Российской Федерации		Наименование поступлений в бюджет	Сумма		
ГАДБ	доходов бюджета города		2018 год	плановый период 2019 год	плановый период 2020 год
1	2	3	4	5	6
		ИТОГО ДОХОДОВ	1 878 147 986,90	1 354 582 817,88	1 340 862 508,60
000	1 00 00000 00 0000 000	НАЛОГОВЫЕ И НЕНАЛОГОВЫЕ ДОХОДЫ	525 228 889,24	527 029 617,88	513 296 808,60
000	1 01 00000 00 0000 000	НАЛОГИ НА ПРИБЫЛЬ, ДОХОДЫ	221 030 259,73	209 138 000,00	209 138 000,00
182	1 01 02000 01 0000 110	Налог на доходы физических лиц	221 030 259,73	209 138 000,00	209 138 000,00
000	1 03 00000 00 0000 000	НАЛОГИ НА ТОВАРЫ (РАБОТЫ, УСЛУГИ), РЕАЛИЗУЕМЫЕ НА ТЕРРИТОРИИ РОССИЙСКОЙ ФЕДЕРАЦИИ	12 421 318,19	13 130 384,26	13 284 052,54
100	1 03 02000 01 0000 110	Акцизы по подакцизным товарам (продукции), производимым на территории Российской Федерации	12 421 318,19	13 130 384,26	13 284 052,54
000	1 05 00000 00 0000 000	НАЛОГИ НА СОВОКУПНЫЙ ДОХОД	92 460 760,00	100 271 480,00	100 271 480,00
182	1 05 01000 00 0000 110	Налог, взимаемый в связи с применением упрощенной системы налогообложения	41 673 780,00	44 406 480,00	44 406 480,00
182	1 05 02000 02 0000 110	Единый налог на вмененный доход для отдельных видов деятельности	49 881 980,00	55 218 000,00	55 218 000,00
182	1 05 03000 01 0000 110	Единый сельскохозяйственный налог	385 000,00	127 000,00	127 000,00
182	1 05 04000 02 0000 110	Налог, взимаемый в связи с применением патентной системы налогообложения	520 000,00	520 000,00	520 000,00
000	1 06 00000 00 0000 000	НАЛОГИ НА ИМУЩЕСТВО	93 815 000,00	100 300 000,00	100 300 000,00
182	1 06 01000 00 0000 110	Налог на имущество физических лиц	40 155 000,00	43 500 000,00	43 500 000,00
182	1 06 06000 00 0000 110	Земельный налог	53 660 000,00	56 800 000,00	56 800 000,00
000	1 08 00000 00 0000 000	ГОСУДАРСТВЕННАЯ ПОШЛИНА	20 497 000,00	20 450 000,00	20 450 000,00
000	1 09 00000 00 0000 000	ЗАДОЛЖЕННОСТЬ И ПЕРЕРАСЧЕТЫ ПО ОТМЕНЕННЫМ НАЛОГАМ, СБОРАМ И ИНЫМ ОБЯЗАТЕЛЬНЫМ ПЛАТЕЖАМ	2 000,00	2 000,00	2 000,00
000	1 11 00000 00 0000 000	ДОХОДЫ ОТ ИСПОЛЬЗОВАНИЯ ИМУЩЕСТВА, НАХОДЯЩЕГОСЯ В ГОСУДАРСТВЕННОЙ И МУНИЦИПАЛЬНОЙ СОБСТВЕННОСТИ	51 729 719,60	39 865 665,25	37 835 882,60
903	1 11 05000 00 0000 120	Доходы, получаемые в виде арендной либо иной платы за передачу в возмездное пользование государственного и муниципального имущества (за исключением имущества бюджетных и автономных учреждений, а также имущества государственных и муниципальных унитарных предприятий, в том числе казенных)	32 830 000,00	22 751 578,94	22 751 578,94
903	1 11 05012 04 0000 120	Доходы, получаемые в виде арендной платы за земельные участки, государственная собственность на которые не разграничена и которые расположены в границах городских округов, а также средства от продажи права на заключение договоров аренды указанных земельных участков	32 830 000,00	22 751 578,94	22 751 578,94
903	1 11 07000 00 0000 120	Платежи от государственных и муниципальных унитарных предприятий	28 500,00	1 200,00	1 200,00
903	1 11 07014 04 0000 120	Доходы от перечисления части прибыли, остающейся после уплаты налогов и иных обязательных платежей муниципальных унитарных предприятий, созданных городскими округами	28 500,00	1 200,00	1 200,00
903	1 11 09040 00 0000 120	Прочие поступления от использования имущества, находящегося в государственной и муниципальной собственности (за исключением имущества бюджетных и автономных учреждений, а также имущества государственных и муниципальных унитарных предприятий, в том числе казенных)	18 871 219,60	17 112 886,31	15 083 103,66
903	1 11 09044 04 0000 120	Прочие поступления от использования имущества, находящегося в собственности городских округов (за исключением имущества муниципальных бюджетных и автономных учреждений, а также имущества муниципальных унитарных предприятий, в том числе казенных)	18 871 219,60	17 112 886,31	15 083 103,66
000	1 12 00000 00 0000 000	ПЛАТЕЖИ ПРИ ПОЛЬЗОВАНИИ ПРИРОДНЫМИ РЕСУРСАМИ	1 355 000,00	3 781 000,00	3 932 000,00
048	1 12 01000 01 0000 120	Плата за негативное воздействие на окружающую среду	1 355 000,00	3 781 000,00	3 932 000,00
000	1 13 00000 00 0000 000	ДОХОДЫ ОТ ОКАЗАНИЯ ПЛАТНЫХ УСЛУГ (РАБОТ) И КОМПЕНСАЦИИ ЗАТРАТ ГОСУДАРСТВА	1 414 429,07	100 000,00	100 000,00
000	1 13 01000 00 0000 130	Доходы от оказания платных услуг (работ)	150 000,00	100 000,00	100 000,00
000	1 13 01994 04 0000 130	Прочие доходы от оказания платных услуг (работ) получателями средств бюджетов городских округов	150 000,00	100 000,00	100 000,00
000	1 13 02060 00 0000 130	Доходы, поступающие в порядке возмещения расходов, понесенных в связи с эксплуатацией имущества	87 632,77	0,00	0,00
000	1 13 02064 04 0000 130	Доходы, поступающие в порядке возмещения расходов, понесенных в связи с эксплуатацией имущества городских округов	87 632,77	0,00	0,00
000	1 13 02990 00 0000 130	Прочие доходы от компенсации затрат государства	1 176 796,30	0,00	0,00
000	1 13 02994 04 0000 130	Прочие доходы от компенсации затрат бюджетов городских округов	1 176 796,30	0,00	0,00
000	1 14 00000 00 0000 000	ДОХОДЫ ОТ ПРОДАЖИ МАТЕРИАЛЬНЫХ И НЕМАТЕРИАЛЬНЫХ АКТИВОВ	12 956 066,44	24 397 150,02	13 224 126,04
000	1 14 02000 00 0000 000	Доходы от реализации имущества, находящегося в государственной и муниципальной собственности (за исключением имущества бюджетных и автономных учреждений, а также имущества государственных и муниципальных унитарных предприятий, в том числе казенных)	4 419 120,00	16 397 150,02	5 224 126,04
000	1 14 02042 04 0000 440	Доходы от реализации имущества, находящегося в оперативном управлении учреждений, находящихся в ведении органов управления городских округов (за исключением имущества муниципальных бюджетных и автономных учреждений), в части реализации материальных запасов по указанному имуществу	1 140,00	0,00	0,00
903	1 14 02043 04 0000 410	Доходы от реализации иного имущества, находящегося в собственности городских округов (за исключением имущества муниципальных бюджетных и автономных учреждений, а также имущества муниципальных унитарных предприятий, в том числе казенных), в части реализации основных средств по указанному имуществу	4 417 980,00	16 397 150,02	5 224 126,04
903	1 14 06000 00 0000 430	Доходы от продажи земельных участков, находящихся в государственной и муниципальной собственности (за исключением земельных участков бюджетных и автономных учреждений)	8 536 946,44	8 000 000,00	8 000 000,00
903	1 14 06012 04 0000 430	Доходы от продажи земельных участков, государственная собственность на которые не разграничена и которые расположены в границах городских округов	8 536 946,44	8 000 000,00	8 000 000,00
000	1 16 00000 00 0000 000	ШТРАФЫ, САНКЦИИ, ВОЗМЕЩЕНИЕ УЩЕРБА	7 613 461,00	4 252 136,26	4 288 826,26
000	1 17 00000 00 0000 000	ПРОЧИЕ НЕНАЛОГОВЫЕ ДОХОДЫ	9 933 875,21	11 341 802,09	10 470 441,16
000	1 17 05040 04 0000 180	Прочие неналоговые доходы бюджетов городских округов	885,00	0,00	0,00
903	1 17 05040 04 0006 180	Прочие неналоговые доходы бюджетов городских округов (плата за наем жилых помещений)	6 000 000,00	7 261 341,09	6 389 980,16
902	1 17 05040 04 0014 180	Прочие неналоговые доходы бюджетов городских округов (плата за размещение нестационарных торговых объектов)	3 932 990,21	4 080 461,00	4 080 461,00
000	2 00 00000 00 0000 000	БЕЗВОЗМЕЗДНЫЕ ПОСТУПЛЕНИЯ	1 352 919 097,66	827 553 200,00	827 565 700,00
000	2 02 00000 00 0000 000	БЕЗВОЗМЕЗДНЫЕ ПОСТУПЛЕНИЯ ОТ ДРУГИХ БЮДЖЕТОВ БЮДЖЕТНОЙ СИСТЕМЫ РОССИЙСКОЙ ФЕДЕРАЦИИ	1 352 794 566,55	827 553 200,00	827 565 700,00
000	2 02 10000 00 0000 151	Дотации бюджетам бюджетной системы Российской Федерации	68 223 200,00	0,00	0,00
908	2 02 15001 04 0000 151	Дотации бюджетам городских округов на выравнивание бюджетной обеспеченности	7 698 200,00	0,00	0,00
908	2 02 15002 04 0000 151	Дотации бюджетам городских округов на поддержку мер по обеспечению сбалансированности бюджетов	60 525 000,00	0,00	0,00
000	2 02 20000 00 0000 151	Субсидии бюджетам бюджетной системы Российской Федерации (межбюджетные субсидии)	284 824 766,55	0,00	0,00
906	2 02 20077 04 0000 151	Субсидии бюджетам городских округов на софинансирование капитальных вложений в объекты муниципальной собственности (реконструкция здания открытой галереи МБКДУ "Дворец культуры")	21 189 100,00	0,00	0,00
000	2 02 20077 04 0000 151	Субсидии бюджетам городских округов на софинансирование капитальных вложений в объекты муниципальной собственности (реконструкция здания детского сада №28)	68 824 300,00	0,00	0,00
000	2 02 25497 04 0000 151	Субсидии бюджетам городских округов на реализацию мероприятий по обеспечению жильем молодых семей	1 018 362,24	0,00	0,00
906	2 02 25519 04 0000 151	Субсидия бюджетам городских округов на поддержку отрасли культуры	3 100,00	0,00	0,00
902	2 02 25527 04 0000 151	Субсидии бюджетам городских округов на государственную поддержку малого и среднего предпринимательства, включая крестьянские (фермерские) хозяйства, а также на реализацию мероприятий по поддержке молодежного предпринимательства	1 106 386,80	0,00	0,00
902	2 02 25555 04 0000 151	Субсидии бюджетам городских округов на поддержку государственных программ субъектов Российской Федерации и муниципальных программ формирования современной городской среды	42 566 527,22	0,00	0,00
000	2 02 29999 04 0000 151	Прочие субсидии бюджетам городских округов	150 116 990,29	0,00	0,00
905	2 02 29999 04 0000 151	Прочие субсидии бюджетам городских округов (Субсидии местным бюджетам на софинансирование мероприятий по капитальному ремонту образовательных организаций Иркутской области) (МБОУ "СОШ № 12")	4 609 200,00	0,00	0,00
905	2 02 29999 04 0000 151	Прочие субсидии бюджетам городских округов (Субсидии местным бюджетам на софинансирование мероприятий по капитальному ремонту образовательных организаций Иркутской области) (МБДОУ "Детский сад компенсирующего вида № 29")	8 037 000,00	0,00	0,00
905	2 02 29999 04 0000 151	Прочие субсидии бюджетам городских округов (Субсидии местным бюджетам на софинансирование мероприятий по капитальному ремонту образовательных организаций Иркутской области) (МБДОУ "Детский сад общеразвивающего вида №40")	4 651 000,00	0,00	0,00
905	2 02 29999 04 0000 151	Прочие субсидии бюджетам городских округов (Субсидии местным бюджетам на софинансирование мероприятий по капитальному ремонту образовательных организаций Иркутской области) (МБОУ "СОШ № 16")	1 120 400,00	0,00	0,00
906	2 02 29999 04 0000 151	Прочие субсидии бюджетам городских округов (Субсидии местным бюджетам на софинансирование мероприятий по капитальному ремонту объектов муниципальной собственности в сфере культуры)	1 921 500,00	0,00	0,00
905	2 02 29999 04 0000 151	Прочие субсидии бюджетам городских округов (Субсидии местным бюджетам на софинансирование мероприятий по капитальному ремонту объектов муниципальной собственности в сфере физической культуры и спорта)	9 797 000,00	0,00	0,00
000	2 02 29999 04 0000 151	Прочие субсидии бюджетам городских округов (Субсидии на реализацию мероприятий перечня проектов народных инициатив)	15 000 000,00	0,00	0,00
000	2 02 29999 04 0000 151	Прочие субсидии бюджетам городских округов (Субсидии из областного бюджета местным бюджетам в целях софинансирования расходных обязательств муниципальных образований Иркутской области на обеспечение среднесуточного набора продуктов питания детей, страдающих туберкулезной интоксикацией и (или) находящихся под диспансерным наблюдением у фтизиатра, посещающих группы оздоровительной направленности в муниципальных дошкольных образовательных организациях, расположенных на территории Иркутской области, на 2018 год)	640 200,00	0,00	0,00
000	2 02 29999 04 0000 151	Прочие субсидии бюджетам городских округов (Субсидии местным бюджетам из областного бюджета в целях софинансирования расходных обязательств муниципальных образований Иркутской области по вопросам местного значения по организации отдыха детей в каникулярное время на укрепление материально-технической базы муниципальных учреждений, оказывающих услуги по организации отдыха и оздоровления детей в Иркутской области, на 2018 год)	750 500,00	0,00	0,00
000	2 02 29999 04 0000 151	Прочие субсидии бюджетам городских округов (Субсидии местным бюджетам из областного бюджета в целях софинансирования расходных обязательств органов местного самоуправления муниципальных образований Иркутской области по вопросам местного значения по организации отдыха детей в каникулярное время на оплату стоимости набора продуктов питания в лагерях с дневным пребыванием детей, организованных органами местного самоуправления муниципальных образований Иркутской области, на 2018 год)	1 603 600,00	0,00	0,00

000	2 02 29999 04 0000 151	Прочие субсидии бюджетам городских округов (Субсидии местным бюджетам на оказание содействия в капитальном ремонте и ремонте автомобильных дорог общего пользования местного значения к садоводческим, огородническим и дачным некоммерческим объединениям граждан Иркутской области)	5 448 000,00	0,00	0,00
000	2 02 29999 04 0000 151	Прочие субсидии бюджетам городских округов (Субсидии из областного бюджета местным бюджетам в целях софинансирования расходных обязательств муниципальных образований Иркутской области на поддержку монопрофильных муниципальных образований Иркутской области, направленную на реализацию мероприятий по развитию малого и среднего предпринимательства)	273 987,89	0,00	0,00
000	2 02 29999 04 0000 151	Прочие субсидии бюджетам городских округов (Субсидии из областного бюджета местным бюджетам в целях софинансирования расходных обязательств муниципальных образований Иркутской области на актуализацию документов территориального планирования)	2 073 400,00	0,00	0,00
000	2 02 29999 04 0000 151	Прочие субсидии бюджетам городских округов (Субсидии из областного бюджета местным бюджетам на реализацию мероприятий, направленных на улучшение показателей планирования и исполнения бюджетов муниципальных образований Иркутской области, на 2018 год)	20 554 000,00	0,00	0,00
000	2 02 29999 04 0000 151	Прочие субсидии бюджетам городских округов (Субсидии на строительство, реконструкцию, капитальный ремонт, ремонт автомобильных дорог общего пользования местного значения)	36 006 100,00	0,00	0,00
000	2 02 29999 04 0000 151	Прочие субсидии бюджетам городских округов (Субсидии из областного бюджета местным бюджетам в целях софинансирования расходных обязательств муниципальных образований Иркутской области на приобретение спортивного оборудования и инвентаря для оснащения муниципальных организаций, осуществляющих деятельность в сфере физической культуры и спорта)	700 000,00	0,00	0,00
000	2 02 29999 04 0000 151	Почие субсидии бюджетам городских округов (Субсидии из областного бюджета местным бюджетам в целях софинансирования расходных обязательств муниципальных образований Иркутской области по обеспечению мероприятий по предупреждению и ликвидации последствий чрезвычайных ситуаций путем проведения диагностирования внутридомовых систем газоснабжения в многоквартирных домах)	3 454 300,00	0,00	0,00
000	2 02 29999 04 0000 151	Прочие субсидии бюджетам городских округов (Субсидии из областного бюджета местным бюджетам в целях софинансирования расходных обязательств муниципальных образований Иркутской области на приобретение школьных автобусов для обеспечения безопасности школьных перевозок и ежедневного подвоза обучающихся к месту обучения и обратно)	3 541 400,00	0,00	0,00
000	2 02 29999 04 0000 151	Прочие субсидии бюджетам городских округов (Субсидии из областного бюджета местным бюджетам в целях софинансирования расходных обязательств муниципальных образований Иркутской области на подготовку документации по планировке территорий)	2 423 600,00	0,00	0,00
000	2 02 29999 04 0000 151	Прочие субсидии бюджетам городских округов (Выравнивание обеспеченности муниципальных районов (городских округов) Иркутской области по реализации ими их отдельных расходных обязательств)	18 853 500,00	0,00	0,00
000	2 02 29999 04 0000 151	Прочие субсидии бюджетам городских округов (Субсидии местным бюджетам на софинансирование мероприятий по сбору, траспортированию и утилизации (захоронение) твердых коммунальных отходов с несанкционированных мест размещения отходов)	8 658 302,40	0,00	0,00
000	2 02 30000 00 0000 151	Субвенции бюджетам бюджетной системы Российской Федерации	999 746 600,00	827 553 200,00	827 565 700,00
902	2 02 30022 04 0000 151	Субвенции бюджетам городских округов на предоставление гражданам субсидий на оплату жилого помещения и коммунальных услуг (Осуществление областных государственных полномочий по предоставлению гражданам субсидий на оплату жилых помещений и коммунальных услуг)	46 242 300,00	46 101 400,00	46 101 400,00
000	2 02 30024 04 0000 151	Субвенции бюджетам городских округов на выполнение передаваемых полномочий субъектов Российской Федерации (предоставляемые местным бюджетам за счет средств областного бюджета):	29 459 900,00	31 583 100,00	31 583 100,00
902	2 02 30024 04 0000 151	Осуществление отдельных областных государственных полномочий в сфере водоснабжения и водоотведения	168 200,00	161 600,00	161 600,00
902	2 02 30024 04 0000 151	Осуществление областных государственных полномочий по хранению, комплектованию, учету и использованию архивных документов, относящихся к государственной собственности Иркутской области	6 091 600,00	5 398 000,00	5 398 000,00
902	2 02 30024 04 0000 151	Осуществление отдельных областных государственных полномочий в сфере труда	629 600,00	605 200,00	605 200,00
902	2 02 30024 04 0000 151	Осуществление областных государственных полномочий по определению персонального состава и обеспечению деятельности районных (городских), районных в городах комиссий по делам несовершеннолетних и защите их прав	1 902 700,00	1 829 000,00	1 829 000,00
902	2 02 30024 04 0000 151	Осуществление областных государственных полномочий по определению персонального состава и обеспечению деятельности административных комиссий	629 600,00	605 200,00	605 200,00
905	2 02 30024 04 0000 151	Осуществление отдельных областных государственных полномочий по предоставлению мер социальной поддержки многодетным и малоимущим семьям	19 333 800,00	22 435 900,00	22 435 900,00
902	2 02 30024 04 0000 151	Осуществление отдельных областных государственных полномочий по организации проведения мероприятий по отлову и содержанию безнадзорных собак и кошек в границах населенных пунктов Иркутской области	700 000,00	547 500,00	547 500,00
902	2 02 30024 04 0000 151	Осуществление областного государственного полномочия по определению перечня должностных лиц органов местного самоуправления, уполномоченных составлять протоколы об административных правонарушениях, предусмотренных отдельными законами Иркутской области об административной ответственности	700,00	700,00	700,00
902	2 02 30024 04 0000 151	Осуществление отдельных областных государственных полномочий в области противодействия коррупции	3 700,00		
902	2 02 35120 04 0000 151	Субвенции бюджетам городских округов на осуществление полномочий по составлению (изменению) списков кандидатов в присяжные заседатели федеральных судов общей юрисдикции в Российской Федерации	268 500,00	17 200,00	29 700,00
000	2 02 39999 04 0000 151	Прочие субвенции бюджетам городских округов	923 775 900,00	749 851 500,00	749 851 500,00
905	2 02 39999 04 0000 151	Прочие субвенции бюджетам городских округов (Обеспечение государственных гарантий реализации прав на получение общедоступного и бесплатного начального общего, основного общего, среднего общего образования в муниципальных общеобразовательных организациях, обеспечение дополнительного образования детей в муниципальных общеобразовательных организациях)	490 016 800,00	414 370 600,00	414 370 600,00
905	2 02 39999 04 0000 151	Прочие субвенции бюджетам городских округов (Обеспечение государственных гарантий реализации прав на получение общедоступного и бесплатного дошкольного образования в муниципальных дошкольных образовательных и общеобразовательных организациях)	433 759 100,00	335 480 900,00	335 480 900,00
000	2 07 04050 04 0000 180	Прочие безвозмездные поступления в бюджеты городских округов	1 152 000,00	0,00	0,00
000	2 19 00000 00 0000 000	ВОЗВРАТ ОСТАТКОВ СУБСИДИЙ, СУБВЕНЦИЙ И ИНЫХ МЕЖБЮДЖЕТНЫХ ТРАНСФЕРТОВ, ИМЕЮЩИХ ЦЕЛЕВОЕ НАЗНАЧЕНИЕ, ПРОШЛЫХ ЛЕТ	-1 027 468,89	0,00	0,00
000	2 19 00000 04 0000 151	Возврат остатков субсидий, субвенций и иных межбюджетных трансфертов, имеющих целевое назначение, прошлых лет из бюджетов городских округов	-1 027 468,89	0,00	0,00

Приложение № 4 к решению Думы города Усолье-Сибирское от 20.12.2018 г. № 114 /7

Распределение бюджетных ассигнований бюджета города Усолье-Сибирское на 2018 год и плановый период 2019-2020 годов по разделам, подразделам классификации расходов бюджетов

рублей

Наименование	Рз	Пз	2018 год	2019 год	2020 год
ВСЕГО расходов:			1 934 093 244,30	1 378 325 590,00	1 363 987 190,00
Общегосударственные вопросы	01	00	172 198 407,63	151 363 056,05	151 375 556,05
Функционирование высшего должностного лица субъекта Российской Федерации и муниципального образования	01	02	3 017 615,25	3 126 758,21	3 126 758,21
Функционирование законодательных (представительных) органов государственной власти и представительных органов муниципальных образований	01	03	2 748 467,69	3 329 563,60	3 329 563,60
Функционирование Правительства Российской Федерации, высших исполнительных органов государственной власти субъектов Российской Федерации, местных администраций	01	04	91 727 885,09	79 060 245,09	79 060 245,09
Судебная система	01	05	268 500,00	17 200,00	29 700,00
Обеспечение деятельности финансовых, налоговых и таможенных органов и органов финансового (финансово-бюджетного) надзора	01	06	13 781 868,60	13 121 503,15	13 121 503,15
Обеспечение проведения выборов и референдумов	01	07	698 915,92	0,00	0,00
Резервные фонды	01	11	167 157,48	250 000,00	250 000,00
Другие общегосударственные вопросы	01	13	59 787 997,60	52 457 786,00	52 457 786,00
Национальная безопасность и правоохранительная деятельность	03	00	12 825 595,04	11 015 239,06	11 015 239,06
Защита населения и территории от чрезвычайных ситуаций природного и техногенного характера, гражданская оборона	03	09	12 690 772,32	10 866 666,34	10 866 666,34
Другие вопросы в области национальной безопасности и правоохранительной деятельности	03	14	134 822,72	148 572,72	148 572,72
Национальная экономика	04	00	117 175 130,65	77 173 516,63	62 832 616,63
Общеэкономические вопросы	04	01	168 200,00	161 600,00	161 600,00
Сельское хозяйство и рыболовство	04	05	1 150 000,00	747 500,00	747 500,00
Транспорт	04	08	1 887 500,00	0,00	0,00
Дорожное хозяйство (дорожные фонды)	04	09	93 938 867,96	65 737 403,31	51 396 503,31
Другие вопросы в области национальной экономики	04	12	20 030 562,69	10 527 013,32	10 527 013,32
Жилищно-коммунальное хозяйство	05	00	114 913 947,50	14 746 563,82	14 736 563,82
Жилищное хозяйство	05	01	4 079 230,52	2 055 016,00	2 055 016,00
Коммунальное хозяйство	05	02	4 788 775,76	1 268 348,00	1 268 348,00
Благоустройство	05	03	96 157 056,29	7 504 131,10	7 494 131,10
Другие вопросы в области жилищно-коммунального хозяйства	05	05	9 888 884,93	3 919 068,72	3 919 068,72
Образование	07	00	1 295 091 180,62	950 962 105,28	950 962 105,28
Дошкольное образование	07	01	589 676 741,70	387 119 964,33	387 119 964,33
Общее образование	07	02	558 698 647,05	458 533 577,95	458 533 577,95
Дополнительное образование детей	07	03	133 014 264,65	95 559 493,00	95 559 493,00
Молодежная политика	07	07	7 075 880,60	3 941 781,10	3 941 781,10
Другие вопросы в области образования	07	09	6 625 646,62	5 807 288,90	5 807 288,90
Культура, кинематография	08	00	105 017 655,55	64 709 399,47	64 709 399,47
Культура	08	01	104 774 310,55	64 655 054,47	64 655 054,47
Другие вопросы в области культуры, кинематографии	08	04	243 345,00	54 345,00	54 345,00
Социальная политика	10	00	73 061 624,00	74 585 084,80	74 585 084,80
Пенсионное обеспечение	10	01	4 674 010,00	4 526 600,00	4 526 600,00
Социальное обеспечение населения	10	03	63 762 204,00	65 821 484,80	65 821 484,80
Другие вопросы в области социальной политики	10	06	4 625 410,00	4 237 000,00	4 237 000,00
Физическая культура и спорт	11	00	41 598 379,20	22 565 483,47	22 565 483,47
Физическая культура	11	01	27 519 254,80	20 126 828,47	20 126 828,47
Массовый спорт	11	02	812 270,00	0,00	0,00
Другие вопросы в области физической культуры и спорта	11	05	13 266 854,40	2 438 655,00	2 438 655,00
Средства массовой информации	12	00	2 147 177,76	916 272,39	916 272,39
Периодическая печать и издательства	12	02	1 205 177,76	816 272,39	816 272,39
Другие вопросы в области средств массовой информации	12	04	942 000,00	100 000,00	100 000,00
Обслуживание государственного и муниципального долга	13	00	64 146,35	10 288 869,03	10 288 869,03
Обслуживание внутреннего государственного и муниципального долга	13	01	64 146,35	10 288 869,03	10 288 869,03

Приложение № 5 к решению Думы города Усолье-Сибирское от 20.12.2018 г. № 114 /7

Распределение бюджетных ассигнований города Усолье-Сибирское на 2018 год и плановый период 2019-2020 годов по целевым статьям (муниципальным программам города Усолье-Сибирское и непрограммным направлениям деятельности), группам видов расходов и разделам, подразделам классификации расходов бюджетов

Наименование	КЦСР	ВР	РзПР	2018	2019	2020
1	2	3	4	5	6	7
ВСЕГО РАСХОДОВ				1 934 093 244,30	1 378 325 590,00	1 363 987 190,00
Непрограммные расходы	0100000000			86 674 639,37	87 829 335,44	87 841 835,44
Обеспечение деятельности Думы города Усолье-Сибирское	0110000000			2 748 467,69	3 329 563,60	3 329 563,60
Функционирование представительных органов муниципальных образований (Центральный аппарат Думы города Усолье-Сибирское)	0110200000			2 748 467,69	3 329 563,60	3 329 563,60
Функционирование представительных органов муниципальных образований (Центральный аппарат Думы города Усолье-Сибирское)	0110200000			2 748 467,69	3 329 563,60	3 329 563,60
Расходы на выплаты персоналу в целях обеспечения выполнения функций государственными (муниципальными) органами, казенными учреждениями, органами управления государственными внебюджетными фондами	0110200000	100		2 249 445,61	2 833 050,52	2 833 050,52
Функционирование законодательных (представительных) органов государственной власти и представительных органов муниципальных образований	0110200000	100	0103	2 249 445,61	2 833 050,52	2 833 050,52
Закупка товаров, работ и услуг для обеспечения государственных (муниципальных) нужд	0110200000	200		498 900,08	496 513,08	496 513,08
Функционирование законодательных (представительных) органов государственной власти и представительных органов муниципальных образований	0110200000	200	0103	498 900,08	496 513,08	496 513,08
Иные бюджетные ассигнования	0110200000	800		122,00	0,00	0,00
Функционирование законодательных (представительных) органов государственной власти и представительных органов муниципальных образований	0110200000	800	0103	122,00	0,00	0,00
Функционирование органа финансового надзора (Контрольно-счетная палата города Усолье-Сибирское)	0120000000			3 671 313,63	3 671 313,63	3 671 313,63
Руководитель контрольно-счетной палаты муниципального образования "город Усолье-Сибирское"	0120100000			1 894 532,19	1 491 550,78	1 491 550,78
Руководитель контрольно-счетной палаты муниципального образования "город Усолье-Сибирское"	0120100000			1 894 532,19	1 491 550,78	1 491 550,78
Расходы на выплаты персоналу в целях обеспечения выполнения функций государственными (муниципальными) органами, казенными учреждениями, органами управления государственными внебюджетными фондами	0120100000	100		1 894 532,19	1 491 550,78	1 491 550,78
Обеспечение деятельности финансовых, налоговых и таможенных органов и органов финансового (финансово-бюджетного) надзора	0120100000	100	0106	1 894 532,19	1 491 550,78	1 491 550,78
Аппарат контрольно-счетной палаты муниципального образования "город Усолье-Сибирское"	0120200000			1 776 781,44	2 179 762,85	2 179 762,85
Аппарат контрольно-счетной палаты муниципального образования "город Усолье-Сибирское"	0120200000			1 776 781,44	2 179 762,85	2 179 762,85
Расходы на выплаты персоналу в целях обеспечения выполнения функций государственными (муниципальными) органами, казенными учреждениями, органами управления государственными внебюджетными фондами	0120200000	100		1 750 996,15	2 127 557,56	2 127 557,56
Обеспечение деятельности финансовых, налоговых и таможенных органов и органов финансового (финансово-бюджетного) надзора	0120200000	100	0106	1 750 996,15	2 127 557,56	2 127 557,56
Закупка товаров, работ и услуг для обеспечения государственных (муниципальных) нужд	0120200000	200		25 785,29	52 205,29	52 205,29
Обеспечение деятельности финансовых, налоговых и таможенных органов и органов финансового (финансово-бюджетного) надзора	0120200000	200	0106	25 785,29	52 205,29	52 205,29
Оплата по исполнительным листам	0130000000			567 626,88	0,00	0,00
Оплата по исполнительным листам	0130000000			567 626,88	0,00	0,00
Иные бюджетные ассигнования	0130000000	800		567 626,88	0,00	0,00
Другие общегосударственные вопросы	0130000000	800	0113	567 626,88	0,00	0,00
Субвенции на осуществление областных государственных полномочий	0150000000			75 702 200,00	77 684 500,00	77 684 500,00
Осуществление отдельных областных государственных полномочий в сфере водоснабжения и водоотведения	0150200000			168 200,00	161 600,00	161 600,00
Осуществление отдельных областных государственных полномочий в сфере водоснабжения и водоотведения	0150273110			168 200,00	161 600,00	161 600,00
Расходы на выплаты персоналу в целях обеспечения выполнения функций государственными (муниципальными) органами, казенными учреждениями, органами управления государственными внебюджетными фондами	0150273110	100		160 190,48	153 948,19	153 948,19
Общеэкономические вопросы	0150273110	100	0401	160 190,48	153 948,19	153 948,19
Закупка товаров, работ и услуг для обеспечения государственных (муниципальных) нужд	0150273110	200		8 009,52	7 651,81	7 651,81

Общеэкономические вопросы	0150273110	200	0401	8 009,52	7 651,81	7 651,81
Осуществление областных государственных полномочий по хранению, комплектованию, учету и использованию архивных документов, относящихся к государственной собственности Иркутской области	0150300000			6 091 600,00	5 398 000,00	5 398 000,00
Осуществление областных государственных полномочий по хранению, комплектованию, учету и использованию архивных документов, относящихся к государственной собственности Иркутской области	0150373070			6 091 600,00	5 398 000,00	5 398 000,00
Расходы на выплаты персоналу в целях обеспечения выполнения функций государственными (муниципальными) органами, казенными учреждениями, органами управления государственными внебюджетными фондами	0150373070	100		4 946 155,64	4 385 850,20	4 385 850,20
Другие общегосударственные вопросы	0150373070	100	0113	4 946 155,64	4 385 850,20	4 385 850,20
Закупка товаров, работ и услуг для обеспечения государственных (муниципальных) нужд	0150373070	200		1 145 444,36	1 012 149,80	1 012 149,80
Другие общегосударственные вопросы	0150373070	200	0113	1 145 444,36	1 012 149,80	1 012 149,80
Осуществление отдельных областных государственных полномочий в сфере труда	0150400000			629 600,00	605 200,00	605 200,00
Осуществление отдельных областных государственных полномочий в сфере труда	0150473090			629 600,00	605 200,00	605 200,00
Расходы на выплаты персоналу в целях обеспечения выполнения функций государственными (муниципальными) органами, казенными учреждениями, органами управления государственными внебюджетными фондами	0150473090	100		577 076,78	554 913,47	554 913,47
Другие общегосударственные вопросы	0150473090	100	0113	577 076,78	554 913,47	554 913,47
Закупка товаров, работ и услуг для обеспечения государственных (муниципальных) нужд	0150473090	200		52 523,22	50 286,53	50 286,53
Другие общегосударственные вопросы	0150473090	200	0113	52 523,22	50 286,53	50 286,53
Осуществление областных государственных полномочий по определению персонального состава и обеспечению деятельности районных (городских), районных в городах комиссий по делам несовершеннолетних и защите их прав	0150500000			1 902 700,00	1 829 000,00	1 829 000,00
Осуществление областных государственных полномочий по определению персонального состава и обеспечению деятельности районных (городских), районных в городах комиссий по делам несовершеннолетних и защите их прав	0150573060			1 902 700,00	1 829 000,00	1 829 000,00
Расходы на выплаты персоналу в целях обеспечения выполнения функций государственными (муниципальными) органами, казенными учреждениями, органами управления государственными внебюджетными фондами	0150573060	100		1 729 727,27	1 668 640,46	1 668 640,46
Другие вопросы в области социальной политики	0150573060	100	1006	1 729 727,27	1 668 640,46	1 668 640,46
Закупка товаров, работ и услуг для обеспечения государственных (муниципальных) нужд	0150573060	200		172 972,73	160 359,54	160 359,54
Другие вопросы в области социальной политики	0150573060	200	1006	172 972,73	160 359,54	160 359,54
Осуществление отдельных областных государственных полномочий по предоставлению мер социальной поддержки многодетным и малоимущим семьям	0150700000			19 333 800,00	22 435 900,00	22 435 900,00
Осуществление отдельных областных государственных полномочий по предоставлению мер социальной поддержки многодетным и малоимущим семьям	0150773050			19 333 800,00	22 435 900,00	22 435 900,00
Предоставление субсидий бюджетным, автономным учреждениям и иным некоммерческим организациям	0150773050	600		19 333 800,00	22 435 900,00	22 435 900,00
Социальное обеспечение населения	0150773050	600	1003	19 333 800,00	22 435 900,00	22 435 900,00
Содержание и обеспечение деятельности муниципальных служащих, осуществляющих областные государственные полномочия по предоставлению гражданам субсидий на оплату жилых помещений и коммунальных услуг	0150800000			46 242 300,00	46 101 400,00	46 101 400,00
Содержание и обеспечение деятельности муниципальных служащих, осуществляющих областные государственные полномочия по предоставлению гражданам субсидий на оплату жилых помещений и коммунальных услуг	0150873030			3 632 400,00	3 491 500,00	3 491 500,00
Расходы на выплаты персоналу в целях обеспечения выполнения функций государственными (муниципальными) органами, казенными учреждениями, органами управления государственными внебюджетными фондами	0150873030	100		3 459 428,57	3 325 280,92	3 325 280,92
Функционирование Правительства Российской Федерации, высших исполнительных органов государственной власти субъектов Российской Федерации, местных администраций	0150873030	100	0104	3 459 428,57	3 325 280,92	3 325 280,92
Закупка товаров, работ и услуг для обеспечения государственных (муниципальных) нужд	0150873030	200		172 971,43	166 219,08	166 219,08
Функционирование Правительства Российской Федерации, высших исполнительных органов государственной власти субъектов Российской Федерации, местных администраций	0150873030	200	0104	172 971,43	166 219,08	166 219,08
Предоставление гражданам субсидий на оплату жилых помещений и коммунальных услуг	0150873040			42 609 900,00	42 609 900,00	42 609 900,00
Закупка товаров, работ и услуг для обеспечения государственных (муниципальных) нужд	0150873040	200		507 000,00	507 000,00	507 000,00
Социальное обеспечение населения	0150873040	200	1003	507 000,00	507 000,00	507 000,00
Социальное обеспечение и иные выплаты населению	0150873040	300		42 102 900,00	42 102 900,00	42 102 900,00
Социальное обеспечение населения	0150873040	300	1003	42 102 900,00	42 102 900,00	42 102 900,00
Осуществление областных государственных полномочий по определению персонального состава и обеспечению деятельности административных комиссий	0150900000			629 600,00	605 200,00	605 200,00
Осуществление областных государственных полномочий по определению персонального состава и обеспечению деятельности административных комиссий	0150973140			629 600,00	605 200,00	605 200,00
Расходы на выплаты персоналу в целях обеспечения выполнения функций государственными (муниципальными) органами, казенными учреждениями, органами управления государственными внебюджетными фондами	0150973140	100		576 556,78	554 213,49	554 213,49
Другие общегосударственные вопросы	0150973140	100	0113	576 556,78	554 213,49	554 213,49
Закупка товаров, работ и услуг для обеспечения государственных (муниципальных) нужд	0150973140	200		53 043,22	50 986,51	50 986,51
Другие общегосударственные вопросы	0150973140	200	0113	53 043,22	50 986,51	50 986,51
Осуществление отдельных областных государственных полномочий в сфере обращения с безнадзорными собаками и кошками в Иркутской области	0151000000			700 000,00	547 500,00	547 500,00
Осуществление отдельных областных государственных полномочий в сфере обращения с безнадзорными собаками и кошками в Иркутской области	0151073120			700 000,00	547 500,00	547 500,00
Закупка товаров, работ и услуг для обеспечения государственных (муниципальных) нужд	0151073120	200		700 000,00	547 500,00	547 500,00
Сельское хозяйство и рыболовство	0151073120	200	0405	700 000,00	547 500,00	547 500,00
Осуществление областного государственного полномочия по определению перечня должностных лиц органов местного самоуправления, уполномоченных составлять протоколы об административных правонарушениях, предусмотренных отдельными законами Иркутской области об административной ответственности	0151100000			700,00	700,00	700,00
Осуществление областного государственного полномочия по определению перечня должностных лиц органов местного самоуправления, уполномоченных составлять протоколы об административных правонарушениях, предусмотренных отдельными законами Иркутской области об административной ответственности	0151173150			700,00	700,00	700,00
Закупка товаров, работ и услуг для обеспечения государственных (муниципальных) нужд	0151173150	200		700,00	700,00	700,00
Другие общегосударственные вопросы	0151173150	200	0113	700,00	700,00	700,00
Осуществление отдельных областных государственных полномочий в области противодействия коррупции	0151200000			3 700,00	0,00	0,00
Осуществление отдельных областных государственных полномочий в области противодействия коррупции	0151273160			3 700,00	0,00	0,00
Расходы на выплаты персоналу в целях обеспечения выполнения функций государственными (муниципальными) органами, казенными учреждениями, органами управления государственными внебюджетными фондами	0151273160	100		3 439,70	0,00	0,00
Другие общегосударственные вопросы	0151273160	100	0113	3 439,70	0,00	0,00
Закупка товаров, работ и услуг для обеспечения государственных (муниципальных) нужд	0151273160	200		260,30	0,00	0,00
Другие общегосударственные вопросы	0151273160	200	0113	260,30	0,00	0,00
Осуществление полномочий по составлению (изменению) списков кандидатов в присяжные заседатели федеральных судов общей юрисдикции в Российской Федерации	0160000000			268 500,00	17 200,00	29 700,00
Осуществление полномочий по составлению (изменению) списков кандидатов в присяжные заседатели федеральных судов общей юрисдикции в Российской Федерации	0160100000			268 500,00	17 200,00	29 700,00
Осуществление полномочий по составлению (изменению) списков кандидатов в присяжные заседатели федеральных судов общей юрисдикции в Российской Федерации	0160151200			268 500,00	17 200,00	29 700,00
Закупка товаров, работ и услуг для обеспечения государственных (муниципальных) нужд	0160151200	200		268 500,00	17 200,00	29 700,00
Судебная система	0160151200	200	0105	268 500,00	17 200,00	29 700,00
Проведение муниципальных выборов	0170000000			698 915,92	0,00	0,00
Проведение муниципальных выборов	0170100000			698 915,92	0,00	0,00
Проведение выборов депутатов Думы города Усолье-Сибирское	0170100002			698 915,92	0,00	0,00
Иные бюджетные ассигнования	0170100002	800		698 915,92	0,00	0,00
Обеспечение проведения выборов и референдумов	0170100002	800	0107	698 915,92	0,00	0,00
Глава муниципального образования "город Усолье-Сибирское"	0180000000			3 017 615,25	3 126 758,21	3 126 758,21
Глава муниципального образования "город Усолье-Сибирское"	0180000000			3 017 615,25	3 126 758,21	3 126 758,21
Расходы на выплаты персоналу в целях обеспечения выполнения функций государственными (муниципальными) органами, казенными учреждениями, органами управления государственными внебюджетными фондами	0180000000	100		3 017 615,25	3 126 758,21	3 126 758,21
Функционирование высшего должностного лица субъекта Российской Федерации и муниципального образования	0180000000	100	0102	3 017 615,25	3 126 758,21	3 126 758,21
Муниципальная программа города Усолье-Сибирское «Развитие образования» на 2015-2020 годы	1000000000			1 294 936 313,87	950 388 786,43	950 388 786,43
Подпрограмма 1 «Развитие дошкольного образования города Усолье-Сибирское» на 2015-2020 годы	1010000000			588 796 958,20	385 878 184,05	385 871 074,19
Основное мероприятие 1.1. Обеспечение деятельности дошкольных образовательных учреждений	1010100000			502 703 186,74	385 804 964,33	385 804 964,33
1.1.1. Ежемесячные компенсационные выплаты в дошкольных образовательных учреждениях	1010100001			434 522,75	74 160,00	74 160,00
Расходы на выплаты персоналу в целях обеспечения выполнения функций государственными (муниципальными) органами, казенными учреждениями, органами управления государственными внебюджетными фондами	1010100001	100		74 160,00	74 160,00	74 160,00
Дошкольное образование	1010100001	100	0701	74 160,00	74 160,00	74 160,00
Предоставление субсидий бюджетным, автономным учреждениям и иным некоммерческим организациям	1010100001	600		360 362,75	0,00	0,00
Дошкольное образование	1010100001	600	0701	360 362,75	0,00	0,00
1.1.2. Обеспечение функционирования дошкольных образовательных учреждений, создание условий для осуществления воспитательно-образовательного процесса	1010100002			47 993 065,96	44 873 511,83	44 873 511,83
Предоставление субсидий бюджетным, автономным учреждениям и иным некоммерческим организациям	1010100002	600		47 993 065,96	44 873 511,83	44 873 511,83
Дошкольное образование	1010100002	600	0701	47 993 065,96	44 873 511,83	44 873 511,83
1.1.3. Проведение противопожарных мероприятий в дошкольных образовательных учреждениях	1010100003			5 047 090,53	4 329 496,50	4 329 496,50
Предоставление субсидий бюджетным, автономным учреждениям и иным некоммерческим организациям	1010100003	600		5 047 090,53	4 329 496,50	4 329 496,50
Дошкольное образование	1010100003	600	0701	5 047 090,53	4 329 496,50	4 329 496,50
1.1.4. Организация и проведение психолого-медико-педагогической комиссии	1010100004			0,00	35 000,00	35 000,00
Закупка товаров, работ и услуг для обеспечения государственных (муниципальных) нужд	1010100004	200		0,00	35 000,00	35 000,00
Другие вопросы в области образования	1010100004	200	0709	0,00	35 000,00	35 000,00
1.1.5. Проведение ремонтных работ и мероприятий по благоустройству в ДОУ	1010100005			13 817 311,50	0,00	0,00
Предоставление субсидий бюджетным, автономным учреждениям и иным некоммерческим организациям	1010100005	600		13 817 311,50	0,00	0,00
Дошкольное образование	1010100005	600	0701	13 817 311,50	0,00	0,00
1.1.2. Обеспечение функционирования дошкольных образовательных учреждений, создание условий для осуществления воспитательно-образовательного процесса (Обеспечение государственных гарантий реализации прав на получение общедоступного и бесплатного дошкольного образования в муниципальных дошкольных образовательных и общеобразовательных организациях)	1010173010			433 759 100,00	335 480 900,00	335 480 900,00
Предоставление субсидий бюджетным, автономным учреждениям и иным некоммерческим организациям	1010173010	600		433 759 100,00	335 480 900,00	335 480 900,00
Дошкольное образование	1010173010	600	0701	433 759 100,00	335 480 900,00	335 480 900,00
1.1.7. Софинансирование расходных обязательств органов местного самоуправления муниципальных образований Иркутской области по вопросам местного значения по созданию условий для осуществления присмотра и ухода за детьми в муниципальных дошкольных образовательных организациях на обеспечение среднесуточного набора продуктов питания детей, страдающих туберкулезной интоксикацией и (или) находящихся под диспансерным наблюдением у фтизиатра, посещающих группы оздоровительной направленности в муниципальных дошкольных образовательных организациях, расположенных на территории Иркутской области	10101S2060			1 652 096,00	1 011 896,00	1 011 896,00
Предоставление субсидий бюджетным, автономным учреждениям и иным некоммерческим организациям	10101S2060	600		1 652 096,00	1 011 896,00	1 011 896,00
Дошкольное образование	10101S2060	600	0701	1 652 096,00	1 011 896,00	1 011 896,00
Основное мероприятие 1.2. Проведение праздничных и конкурсных мероприятий в дошкольных образовательных учреждениях	1010200000			75 200,00	73 219,72	66 109,86
1.2.1. Проведение праздничных мероприятий, посвященных чествованию педагогов и педагогических коллективов	1010200001			16 200,00	14 219,72	7 109,86
Закупка товаров, работ и услуг для обеспечения государственных (муниципальных) нужд	1010200001	200		16 200,00	14 219,72	7 109,86
Другие вопросы в области образования	1010200001	200	0709	16 200,00	14 219,72	7 109,86
1.2.2. Проведение конкурсов профессионального мастерства, конференций	1010200002			49 000,00	49 000,00	49 000,00
Закупка товаров, работ и услуг для обеспечения государственных (муниципальных) нужд	1010200002	200		49 000,00	49 000,00	49 000,00
Другие вопросы в области образования	1010200002	200	0709	49 000,00	49 000,00	49 000,00
1.2.3. Проведение праздничных мероприятий с воспитанниками	1010200003			10 000,00	10 000,00	10 000,00
Закупка товаров, работ и услуг для обеспечения государственных (муниципальных) нужд	1010200003	200		10 000,00	10 000,00	10 000,00
Другие вопросы в области образования	1010200003	200	0709	10 000,00	10 000,00	10 000,00
1.4. Реконструкция здания детского сада № 28 на 215 мест в г.Усолье-Сибирское	1010400000			216 081,00	0,00	0,00
1.4. Реконструкция здания детского сада № 28 на 215 мест в г.Усолье-Сибирское	1010400000			216 081,00	0,00	0,00
Капитальные вложения в объекты государственной (муниципальной) собственности	1010400000	400		75 000,00	0,00	0,00
Дошкольное образование	1010400000	400	0701	75 000,00	0,00	0,00
Иные бюджетные ассигнования	1010400000	800		141 081,00	0,00	0,00
Дошкольное образование	1010400000	800	0701	141 081,00	0,00	0,00
Основное мероприятие 1.6. Выборочный капитальный ремонт здания муниципального бюджетного дошкольного образовательного учреждения «Детский сад №29» по адресу: Иркутская область, г. Усолье-Сибирское, ул. Менделеева 16 «А» (ремонт фасада с учетом мероприятий по теплосбережению, ремонт теплового узла, системы отопления, устройство наружной теплотрассы)	1010600000			8 459 992,04	0,00	0,00
Основное мероприятие 1.6. Выборочный капитальный ремонт здания муниципального бюджетного дошкольного образовательного учреждения «Детский сад №29» по адресу: Иркутская область, г. Усолье-Сибирское, ул. Менделеева 16 «А» (ремонт фасада с учетом мероприятий по теплосбережению, ремонт теплового узла, системы отопления, устройство наружной теплотрассы)	10106S2050			8 459 992,04	0,00	0,00
Предоставление субсидий бюджетным, автономным учреждениям и иным некоммерческим организациям	10106S2050	600		8 459 992,04	0,00	0,00
Дошкольное образование	10106S2050	600	0701	8 459 992,04	0,00	0,00
Основное мероприятие 1.7. Выборочный капитальный ремонт здания муниципального бюджетного дошкольного образовательного учреждения «Детский сад №40» по адресу: Иркутская область, г. Усолье-Сибирское, ул. Луначарского, 9 (ремонт помещений вновь открывающейся группы, замена оконных блоков и радиаторных решеток, замена системы вентиляции прачечной)	1010700000			4 895 798,42	0,00	0,00
Основное мероприятие 1.7. Выборочный капитальный ремонт здания муниципального бюджетного дошкольного образовательного учреждения «Детский сад №40» по адресу: Иркутская область, г. Усолье-Сибирское, ул. Луначарского, 9 (ремонт помещений вновь открывающейся группы, замена оконных блоков и радиаторных решеток, замена системы вентиляции прачечной)	10107S2050			4 895 798,42	0,00	0,00
Предоставление субсидий бюджетным, автономным учреждениям и иным некоммерческим организациям	10107S2050	600		4 895 798,42	0,00	0,00
Дошкольное образование	10107S2050	600	0701	4 895 798,42	0,00	0,00
Основное мероприятие 1.8. Реконструкция здания детского сада №28 на 215 мест, по адресу: Иркутская область, г. Усолье-Сибирское, проспект Космонавтов, 12а	1010800000			72 446 700,00	0,00	0,00
Основное мероприятие 1.8. Реконструкция здания детского сада №28 на 215 мест, по адресу: Иркутская область, г. Усолье-Сибирское, проспект Космонавтов, 12а	10108S2610			72 446 700,00	0,00	0,00
Капитальные вложения в объекты государственной (муниципальной) собственности	10108S2610	400		72 446 700,00	0,00	0,00
Дошкольное образование	10108S2610	400	0701	72 446 700,00	0,00	0,00
Подпрограмма 2 «Развитие начального общего, основного общего, среднего общего образования города Усолье-Сибирское» на 2015-2020 годы	1020000000			549 888 371,30	452 142 284,76	452 142 284,76

Основное мероприятие 2.1. Обеспечение деятельности общеобразовательных учреждений	1020100000			525 095 274,50	444 518 252,20	444 518 252,20
2.1.1. Ежемесячные компенсационные выплаты в общеобразовательных учреждениях	1020100001			40 320,00	40 320,00	40 320,00
Расходы на выплаты персоналу в целях обеспечения выполнения функций государственными (муниципальными) органами, казенными учреждениями, органами управления государственными внебюджетными фондами	1020100001	100		40 320,00	40 320,00	40 320,00
Общее образование	1020100001	100	0702	40 320,00	40 320,00	40 320,00
2.1.2. Обеспечение функционирования общеобразовательных учреждений, создание условий для осуществления воспитательно-образовательного процесса	1020100002			39 581 489,25	35 927 160,95	35 927 160,95
Предоставление субсидий бюджетным, автономным учреждениям и иным некоммерческим организациям	1020100002	600		39 581 489,25	35 927 160,95	35 927 160,95
Общее образование	1020100002	600	0702	39 581 489,25	35 927 160,95	35 927 160,95
2.1.4. Проведение противопожарных мероприятий в общеобразовательных учреждениях	1020100004			985 741,00	985 757,00	985 757,00
Предоставление субсидий бюджетным, автономным учреждениям и иным некоммерческим организациям	1020100004	600		985 741,00	985 757,00	985 757,00
Общее образование	1020100004	600	0702	985 741,00	985 757,00	985 757,00
2.1.6. Организация и проведение психолого-медико-педагогической комиссии	1020100006			0,00	18 600,00	18 600,00
Закупка товаров, работ и услуг для обеспечения государственных (муниципальных) нужд	1020100006	200		0,00	18 600,00	18 600,00
Другие вопросы в области образования	1020100006	200	0709	0,00	18 600,00	18 600,00
2.1.7. Организация государственной итоговой аттестации выпускников	1020100007			154 000,00	120 000,00	120 000,00
Закупка товаров, работ и услуг для обеспечения государственных (муниципальных) нужд	1020100007	200		154 000,00	120 000,00	120 000,00
Другие вопросы в области образования	1020100007	200	0709	154 000,00	120 000,00	120 000,00
2.1.8. Предоставление льгот на проезд в городском общественном транспорте (кроме такси) обучающихся общеобразовательных учреждений, находящихся на территории муниципального образования "город Усолье-Сибирское"	1020100008			1 169 910,00	1 150 200,00	1 150 200,00
Иные бюджетные ассигнования	1020100008	800		1 169 910,00	1 150 200,00	1 150 200,00
Другие вопросы в области социальной политики	1020100008	800	1006	1 169 910,00	1 150 200,00	1 150 200,00
2.1.2. Обеспечение функционирования общеобразовательных учреждений, создание условий для осуществления воспитательно-образовательного процесса (Обеспечение государственных гарантий реализации прав на получение общедоступного и бесплатного начального общего, основного общего, среднего общего образования в муниципальных общеобразовательных организациях, обеспечение дополнительного образования детей в муниципальных общеобразовательных организациях)	1020173020			479 422 414,25	406 276 214,25	406 276 214,25
Предоставление субсидий бюджетным, автономным учреждениям и иным некоммерческим организациям	1020173020	600		479 422 414,25	406 276 214,25	406 276 214,25
Общее образование	1020173020	600	0702	479 422 414,25	406 276 214,25	406 276 214,25
2.1.9. Приобретение автобусов для общеобразовательных учреждений (Софинансирование расходных обязательств муниципальных образований Иркутской области на приобретение школьных автобусов для обеспечения безопасности школьных перевозок и ежедневного подвоза обучающихся к месту обучения и обратно)	10201S2590			3 741 400,00	0,00	0,00
Предоставление субсидий бюджетным, автономным учреждениям и иным некоммерческим организациям	10201S2590	600		3 741 400,00	0,00	0,00
Общее образование	10201S2590	600	0702	3 741 400,00	0,00	0,00
Основное мероприятие 2.2. Ремонтные работы и мероприятия по благоустройству в образовательных учреждениях	1020200000			18 301 700,09	7 209 740,00	7 209 740,00
2.2.1. Капитальный ремонт столовых и пищеблоков образовательных учреждений	1020200001			2 403 980,05	2 992 760,00	2 992 760,00
Предоставление субсидий бюджетным, автономным учреждениям и иным некоммерческим организациям	1020200001	600		2 403 980,05	2 992 760,00	2 992 760,00
Общее образование	1020200001	600	0702	2 403 980,05	2 992 760,00	2 992 760,00
2.2.2. Проведение ремонтных работ и мероприятий по благоустройству в образовательных учреждениях	1020200002			14 133 954,68	3 779 730,00	3 779 730,00
Предоставление субсидий бюджетным, автономным учреждениям и иным некоммерческим организациям	1020200002	600		14 133 954,68	3 779 730,00	3 779 730,00
Общее образование	1020200002	600	0702	14 133 954,68	3 779 730,00	3 779 730,00
2.2.4 Разработка проекта по строительству школы на проспекте Комсомольский	1020200004			1 387 515,36	0,00	0,00
Закупка товаров, работ и услуг для обеспечения государственных (муниципальных) нужд	1020200004	200		1 387 515,36	0,00	0,00
Общее образование	1020200004	200	0702	1 387 515,36	0,00	0,00
2.2.5.Приобретение технологического оборудования для столовых и пищеблоков в образовательных учреждений	1020200005			376 250,00	0,00	0,00
Предоставление субсидий бюджетным, автономным учреждениям и иным некоммерческим организациям	1020200005	600		376 250,00	0,00	0,00
Общее образование	1020200005	600	0702	376 250,00	0,00	0,00
2.2.5.Приобретение технологического оборудования для столовых и пищеблоков в образовательных учреждениях	10202S2580			0,00	437 250,00	437 250,00
Предоставление субсидий бюджетным, автономным учреждениям и иным некоммерческим организациям	10202S2580	600		0,00	437 250,00	437 250,00
Общее образование	10202S2580	600	0702	0,00	437 250,00	437 250,00
Основное мероприятие 2.3. Проведение праздничных и конкурсных мероприятий в общеобразовательных учреждениях	1020300000			460 200,00	414 292,56	414 292,56
2.3.1. Проведение профессиональных педагогических конкурсов, конференций	1020300001			54 000,00	54 000,00	54 000,00
Закупка товаров, работ и услуг для обеспечения государственных (муниципальных) нужд	1020300001	200		54 000,00	54 000,00	54 000,00
Другие вопросы в области образования	1020300001	200	0709	54 000,00	54 000,00	54 000,00
2.3.2. Проведение праздничных мероприятий, посвященных чествованию педагогов и педагогических коллективов	1020300002			16 200,00	10 664,79	10 664,79
Закупка товаров, работ и услуг для обеспечения государственных (муниципальных) нужд	1020300002	200		16 200,00	10 664,79	10 664,79
Другие вопросы в области образования	1020300002	200	0709	16 200,00	10 664,79	10 664,79
2.3.3. Участие в областном образовательном форуме «Образование Приангарья»	1020300003			48 000,00	48 000,00	48 000,00
Закупка товаров, работ и услуг для обеспечения государственных (муниципальных) нужд	1020300003	200		48 000,00	48 000,00	48 000,00
Другие вопросы в области образования	1020300003	200	0709	48 000,00	48 000,00	48 000,00
2.3.4. Мероприятия, обеспечивающие реализацию Концепции духовно-нравственного развития и воспитания личности гражданина России	1020300004			342 000,00	301 627,77	301 627,77
Закупка товаров, работ и услуг для обеспечения государственных (муниципальных) нужд	1020300004	200		257 000,00	301 627,77	301 627,77
Другие вопросы в области образования	1020300004	200	0709	257 000,00	301 627,77	301 627,77
Предоставление субсидий бюджетным, автономным учреждениям и иным некоммерческим организациям	1020300004	600		85 000,00	0,00	0,00
Дополнительное образование детей	1020300004	600	0703	85 000,00	0,00	0,00
Основное мероприятие 2.8. Выборочный капитальный ремонт здания муниципального бюджетного общеобразовательного учреждения «Средняя общеобразовательная школа №12» по адресу: Иркутская область, г. Усолье-Сибирское, проспект Химиков, 17 (замена оконных блоков, замена систем вентиляции в помещениях пищеблока, кабинета химии, мастерских)	1020800000			4 851 797,42	0,00	0,00
Основное мероприятие 2.8. Выборочный капитальный ремонт здания муниципального бюджетного общеобразовательного учреждения «Средняя общеобразовательная школа №12» по адресу: Иркутская область, г. Усолье-Сибирское, проспект Химиков, 17 (замена оконных блоков, замена систем вентиляции в помещениях пищеблока, кабинета химии, мастерских)	10208S2050			4 851 797,42	0,00	0,00
Предоставление субсидий бюджетным, автономным учреждениям и иным некоммерческим организациям	10208S2050	600		4 851 797,42	0,00	0,00
Общее образование	10208S2050	600	0702	4 851 797,42	0,00	0,00
Основное мероприятие 2.9. Выборочный капитальный ремонт здания МБОУ "СОШ № 16" по адресу: Иркутская область, г. Усолье-Сибирское, ул. Луначарского, 31А (ремонт козырька входа № 2, кровли над актовым залом, вестибюлем, козырьками входов №№ 1, 2)	1020900000			1 179 399,29	0,00	0,00
Основное мероприятие 2.9. Выборочный капитальный ремонт здания МБОУ "СОШ № 16" по адресу: Иркутская область, г. Усолье-Сибирское, ул. Луначарского, 31А (ремонт козырька входа № 2, кровли над актовым залом, вестибюлем, козырьками входов №№ 1, 2)	10209S2050			1 179 399,29	0,00	0,00
Предоставление субсидий бюджетным, автономным учреждениям и иным некоммерческим организациям	10209S2050	600		1 179 399,29	0,00	0,00
Общее образование	10209S2050	600	0702	1 179 399,29	0,00	0,00
Подпрограмма 3 «Развитие дополнительного образования города Усолье-Сибирское» на 2015-2020 годы	1030000000			143 523 650,40	103 653 878,75	103 660 988,61
Основное мероприятие 3.1. Организация предоставления доступного современного качественного дополнительного образования	1030100000			143 228 937,12	103 527 878,75	103 534 988,61
3.1.1. Ежемесячные компенсационные выплаты в учреждениях дополнительного образования (МБУДО «ДДТ», МБУДО «ДЮСШ №1», МБУДО «СЮН)	1030100001			2 880,00	2 880,00	2 880,00
Расходы на выплаты персоналу в целях обеспечения выполнения функций государственными (муниципальными) органами, казенными учреждениями, органами управления государственными внебюджетными фондами	1030100001	100		2 880,00	2 880,00	2 880,00
Дополнительное образование детей	1030100001	100	0703	2 880,00	2 880,00	2 880,00
3.1.2. Обеспечение функционирования МБУДО «ДДТ», МБУДО «ДЮСШ №1», МБУДО «СЮН», создание условий для осуществления воспитательно-образовательного процесса	1030100002			92 707 339,67	67 937 056,09	67 937 056,09
Предоставление субсидий бюджетным, автономным учреждениям и иным некоммерческим организациям	1030100002	600		92 707 339,67	67 937 056,09	67 937 056,09
Дополнительное образование детей	1030100002	600	0703	92 707 339,67	67 937 056,09	67 937 056,09
3.1.3. Обеспечение функционирования МБУ ДО «ДМШ», МБУ ДО «ДХШ», создание условий для осуществления воспитательно-образовательного процесса	1030100003			32 777 761,91	27 136 781,91	27 136 781,91
Предоставление субсидий бюджетным, автономным учреждениям и иным некоммерческим организациям	1030100003	600		32 777 761,91	27 136 781,91	27 136 781,91
Дополнительное образование детей	1030100003	600	0703	32 777 761,91	27 136 781,91	27 136 781,91
3.1.4. Проведение противопожарных мероприятий в учреждениях дополнительного образования	1030100004			334 931,67	356 775,00	356 775,00
Предоставление субсидий бюджетным, автономным учреждениям и иным некоммерческим организациям	1030100004	600		334 931,67	356 775,00	356 775,00
Дополнительное образование детей	1030100004	600	0703	334 931,67	356 775,00	356 775,00
3.1.5. Проведение праздничных мероприятий, посвященных чествованию педагогов и педагогических коллективов	1030100005			0,00	0,00	7 109,86
Закупка товаров, работ и услуг для обеспечения государственных (муниципальных) нужд	1030100005	200		0,00	0,00	7 109,86
Другие вопросы в области образования	1030100005	200	0709	0,00	0,00	7 109,86
3.1.7. Проведение ремонтных работ и мероприятий по благоустройству в учреждениях дополнительного образования (МБУДО "ДЮСШ № 1", МБУДО "ДДТ", МБУДО "СЮН")	1030100007			6 811 638,12	0,00	0,00
Предоставление субсидий бюджетным, автономным учреждениям и иным некоммерческим организациям	1030100007	600		6 811 638,12	0,00	0,00
Дополнительное образование детей	1030100007	600	0703	6 811 638,12	0,00	0,00
3.1.6. Предоставление дополнительного образования на базе общеобразовательных школ города (Обеспечение государственных гарантий реализации прав на получение общедоступного и бесплатного начального общего, основного общего, среднего общего образования в муниципальных общеобразовательных организациях, обеспечение дополнительного образования детей в муниципальных общеобразовательных организациях)	1030173020			10 594 385,75	8 094 385,75	8 094 385,75
Предоставление субсидий бюджетным, автономным учреждениям и иным некоммерческим организациям	1030173020	600		10 594 385,75	8 094 385,75	8 094 385,75
Общее образование	1030173020	600	0702	10 594 385,75	8 094 385,75	8 094 385,75
Основное мероприятие 3.2. Проведение мероприятий с социально активными и творческими учащимися	1030200000			294 713,28	126 000,00	126 000,00
3.2.1. Творческие конкурсы и фестивали для обучающихся	1030200001			25 000,00	13 000,00	13 000,00
Предоставление субсидий бюджетным, автономным учреждениям и иным некоммерческим организациям	1030200001	600		25 000,00	13 000,00	13 000,00
Дополнительное образование детей	1030200001	600	0703	25 000,00	13 000,00	13 000,00
3.2.2. Военно-спортивные мероприятия	1030200002			244 601,00	100 000,00	100 000,00
Предоставление субсидий бюджетным, автономным учреждениям и иным некоммерческим организациям	1030200002	600		244 601,00	100 000,00	100 000,00
Дополнительное образование детей	1030200002	600	0703	244 601,00	100 000,00	100 000,00
3.2.3. Мероприятия по профилактике пожарной и дорожной безопасности	1030200003			15 000,00	10 000,00	10 000,00
Предоставление субсидий бюджетным, автономным учреждениям и иным некоммерческим организациям	1030200003	600		15 000,00	10 000,00	10 000,00
Дополнительное образование детей	1030200003	600	0703	15 000,00	10 000,00	10 000,00
3.2.4. Мероприятия экологической направленности	1030200004			10 112,28	3 000,00	3 000,00
Предоставление субсидий бюджетным, автономным учреждениям и иным некоммерческим организациям	1030200004	600		10 112,28	3 000,00	3 000,00
Дополнительное образование детей	1030200004	600	0703	10 112,28	3 000,00	3 000,00
Подпрограмма 4 «Организация отдыха и занятости детей в каникулярное время» на 2015-2020 годы	1040000000			6 706 087,35	3 568 262,25	3 568 262,25
Основное мероприятие 4.1. Организация отдыха и оздоровления детей и подростков на базе детского оздоровительного лагеря «Смена»	1040100000			1 751 239,80	332 440,00	332 440,00
4.1.1. Организация работы детского оздоровительного лагеря «Смена»	1040100001			944 239,80	200 000,00	200 000,00
Предоставление субсидий бюджетным, автономным учреждениям и иным некоммерческим организациям	1040100001	600		944 239,80	200 000,00	200 000,00
Молодежная политика	1040100001	600	0707	944 239,80	200 000,00	200 000,00
4.1.2. Софинансирование расходных обязательств органов местного самоуправления муниципальных образований Иркутской области по вопросам местного значения по организации отдыха детей в каникулярное время на укрепление материально-технической базы муниципальных учреждений, оказывающих услуги по организации отдыха и оздоровления детей в Иркутской области	10401S2070			807 000,00	132 440,00	132 440,00
Предоставление субсидий бюджетным, автономным учреждениям и иным некоммерческим организациям	10401S2070	600		807 000,00	132 440,00	132 440,00
Молодежная политика	10401S2070	600	0707	807 000,00	132 440,00	132 440,00
Основное мероприятие 4.2. Организация отдыха и занятости молодежи и несовершеннолетних на базе общеобразовательных учреждений	1040200000			4 954 847,55	3 235 822,25	3 235 822,25
4.2.1.Организация работы лагерей с дневным пребыванием детей на базе общеобразовательных учреждений.	1040200001			1 838 893,04	1 558 212,50	1 558 212,50
Предоставление субсидий бюджетным, автономным учреждениям и иным некоммерческим организациям	1040200001	600		1 838 893,04	1 558 212,50	1 558 212,50
Молодежная политика	1040200001	600	0707	1 838 893,04	1 558 212,50	1 558 212,50
4.2.3. Проведение спартакиады лагерей дневного пребывания	1040200003			3 000,00	3 000,00	3 000,00
Предоставление субсидий бюджетным, автономным учреждениям и иным некоммерческим организациям	1040200003	600		3 000,00	3 000,00	3 000,00
Молодежная политика	1040200003	600	0707	3 000,00	3 000,00	3 000,00
4.2.4. Организация трудовой занятости молодежи и несовершеннолетних, в том числе состоящих на учете в общеобразовательных организациях и правоохранительных органах, в летний период	1040200004			1 388 831,51	1 424 522,25	1 424 522,25
Предоставление субсидий бюджетным, автономным учреждениям и иным некоммерческим организациям	1040200004	600		1 388 831,51	1 424 522,25	1 424 522,25
Молодежная политика	1040200004	600	0707	1 388 831,51	1 424 522,25	1 424 522,25
4.2.2. Софинансирование расходных обязательств органов местного самоуправления муниципальных образований Иркутской области по вопросам местного значения по организации отдыха детей в каникулярное время на оплату стоимости набора продуктов питания в лагерях с дневным пребыванием детей, организованных органами местного самоуправления муниципальных образований Иркутской области за счет средств областного бюджета	10402S2080			1 724 123,00	250 087,50	250 087,50
Предоставление субсидий бюджетным, автономным учреждениям и иным некоммерческим организациям	10402S2080	600		1 724 123,00	250 087,50	250 087,50
Молодежная политика	10402S2080	600	0707	1 724 123,00	250 087,50	250 087,50
Подпрограмма 5 «Обеспечение организационных, информационных и методических профессиональных потребностей педагогических и руководящих работников образовательных учреждений»	1050000000			6 021 246,62	5 146 176,62	5 146 176,62
Основное мероприятие 5.1. Создание организационно-управленческих, информационно-методических условий, ориентированных на обеспечение доступности качественного образования	1050100000			6 021 246,62	5 146 176,62	5 146 176,62
5.1.4. Обеспечение деятельности МКУ «ИМЦ»	1050100004			6 021 246,62	5 146 176,62	5 146 176,62
Расходы на выплаты персоналу в целях обеспечения выполнения функций государственными (муниципальными) органами, казенными учреждениями, органами управления государственными внебюджетными фондами	1050100004	100		4 914 885,08	4 323 264,88	4 323 264,88
Другие вопросы в области образования	1050100004	100	0709	4 914 885,08	4 323 264,88	4 323 264,88
Закупка товаров, работ и услуг для обеспечения государственных (муниципальных) нужд	1050100004	200		1 105 776,54	822 326,74	822 326,74
Другие вопросы в области образования	1050100004	200	0709	1 105 776,54	822 326,74	822 326,74
Иные бюджетные ассигнования	1050100004	800		585,00	585,00	585,00

Другие вопросы в области образования	1050100004	800	0709	585,00	585,00	585,00
Муниципальная программа "Развитие физической культуры и спорта в городе Усолье-Сибирское" на 2015-2020 годы	1100000000			41 598 379,20	22 565 483,47	22 565 483,47
Подпрограмма 1 "Развитие физической культуры и массового спорта" на 2015-2020 годы	1110000000			39 929 212,40	20 846 283,47	20 846 283,47
Основное мероприятие 1.1. "Развитие системы проведения официальных физкультурно-оздоровительных и спортивно-массовых мероприятий"	1110100000			480 720,80	601 455,00	601 455,00
1.1.1. Мероприятия по календарному плану	1110100001			332 206,80	287 655,00	287 655,00
Закупка товаров, работ и услуг для обеспечения государственных (муниципальных) нужд	1110100001	200		332 206,80	287 655,00	287 655,00
Другие вопросы в области физической культуры и спорта	1110100001	200	1105	332 206,80	287 655,00	287 655,00
1.1.2. Спартакиада среди предприятий и учреждений города	1110100002			49 570,00	69 200,00	69 200,00
Закупка товаров, работ и услуг для обеспечения государственных (муниципальных) нужд	1110100002	200		49 570,00	69 200,00	69 200,00
Другие вопросы в области физической культуры и спорта	1110100002	200	1105	49 570,00	69 200,00	69 200,00
1.1.3. Спартакиада среди средне-специальных учебных заведений	1110100003			32 945,00	53 600,00	53 600,00
Закупка товаров, работ и услуг для обеспечения государственных (муниципальных) нужд	1110100003	200		32 945,00	53 600,00	53 600,00
Другие вопросы в области физической культуры и спорта	1110100003	200	1105	32 945,00	53 600,00	53 600,00
1.1.4. Спартакиада среди общеобразовательных учреждений города	1110100004			40 000,00	40 000,00	40 000,00
Предоставление субсидий бюджетным, автономным учреждениям и иным некоммерческим организациям	1110100004	600		40 000,00	40 000,00	40 000,00
Другие вопросы в области физической культуры и спорта	1110100004	600	1105	40 000,00	40 000,00	40 000,00
1.1.5. Мероприятия поэтапного внедрения ВФСК "Готов к труду и обороне"	1110100005			25 999,00	151 000,00	151 000,00
Предоставление субсидий бюджетным, автономным учреждениям и иным некоммерческим организациям	1110100005	600		25 999,00	151 000,00	151 000,00
Другие вопросы в области физической культуры и спорта	1110100005	600	1105	25 999,00	151 000,00	151 000,00
Основное мероприятие 1.2. "Обеспечение условий, способствующих населению города Усолье-Сибирское систематически занимающихся физической культурой и массовым спортом"	1110200000			28 414 142,12	20 244 828,47	20 244 828,47
1.2.1. "Содержание спортсооружений для занятий физической культурой и спортом"	1110200001			27 329 521,60	20 026 828,47	20 026 828,47
Предоставление субсидий бюджетным, автономным учреждениям и иным некоммерческим организациям	1110200001	600		27 329 521,60	20 026 828,47	20 026 828,47
Физическая культура	1110200001	600	1101	27 329 521,60	20 026 828,47	20 026 828,47
1.2.2. "Содействие в оснащении необходимым спортивным оборудованием и инвентарем для занятий физической культурой и спортом"	1110200002			272 350,52	218 000,00	218 000,00
Закупка товаров, работ и услуг для обеспечения государственных (муниципальных) нужд	1110200002	200		94 000,00	18 000,00	18 000,00
Другие вопросы в области физической культуры и спорта	1110200002	200	1105	94 000,00	18 000,00	18 000,00
Предоставление субсидий бюджетным, автономным учреждениям и иным некоммерческим организациям	1110200002	600		178 350,52	200 000,00	200 000,00
Физическая культура	1110200002	600	1101	90 000,00	100 000,00	100 000,00
Другие вопросы в области физической культуры и спорта	1110200002	600	1105	88 350,52	100 000,00	100 000,00
1.2.6. Строительство физкультурно-оздоровительного комплекса	1110200006			812 270,00	0,00	0,00
Закупка товаров, работ и услуг для обеспечения государственных (муниципальных) нужд	1110200006	200		812 270,00	0,00	0,00
Массовый спорт	1110200006	200	1102	812 270,00	0,00	0,00
Основное мероприятие 1.11. "Приобретение спортивного оборудования и инвентаря для оснащения муниципальных организаций, осуществляющих деятельность в сфере физической культуры и массового спорта"	1111100000			721 649,48	0,00	0,00
Основное мероприятие 1.11. "Приобретение спортивного оборудования и инвентаря для оснащения муниципальных организаций, осуществляющих деятельность в сфере физической культуры и массового спорта"	11111S2850			721 649,48	0,00	0,00
Закупка товаров, работ и услуг для обеспечения государственных (муниципальных) нужд	11111S2850	200		21 649,48	0,00	0,00
Другие вопросы в области физической культуры и спорта	11111S2850	200	1105	21 649,48	0,00	0,00
Предоставление субсидий бюджетным, автономным учреждениям и иным некоммерческим организациям	11111S2850	600		700 000,00	0,00	0,00
Другие вопросы в области физической культуры и спорта	11111S2850	600	1105	700 000,00	0,00	0,00
Основное мероприятие 1.12. «Выборочный капитальный ремонт нежилого здания МБУДО «ДЮСШ № 1» по адресу: Иркутская область, г. Усолье-Сибирское, ул. Толбухина, д.1 Б	1111200000			10 312 700,00	0,00	0,00
Основное мероприятие 1.12. «Выборочный капитальный ремонт нежилого здания МБУДО «ДЮСШ № 1» по адресу: Иркутская область, г. Усолье-Сибирское, ул. Толбухина, д.1 Б	11112S2630			10 312 700,00	0,00	0,00
Предоставление субсидий бюджетным, автономным учреждениям и иным некоммерческим организациям	11112S2630	600		10 312 700,00	0,00	0,00
Другие вопросы в области физической культуры и спорта	11112S2630	600	1105	10 312 700,00	0,00	0,00
Подпрограмма 2 "Подготовка спортивного резерва" на 2015-2020 годы	1120000000			1 669 166,80	1 719 200,00	1 719 200,00
Основное мероприятие 2.1. "Участие сборных команд и спортсменов в областных, региональных, всероссийских и международных соревнованиях"	1120100000			1 669 166,80	1 719 200,00	1 719 200,00
Основное мероприятие 2.1. "Участие сборных команд и спортсменов в областных, региональных, всероссийских и международных соревнованиях"	1120100000			1 669 166,80	1 719 200,00	1 719 200,00
Закупка товаров, работ и услуг для обеспечения государственных (муниципальных) нужд	1120100000	200		417 233,60	251 300,00	251 300,00
Другие вопросы в области физической культуры и спорта	1120100000	200	1105	417 233,60	251 300,00	251 300,00
Предоставление субсидий бюджетным, автономным учреждениям и иным некоммерческим организациям	1120100000	600		1 251 933,20	1 467 900,00	1 467 900,00
Физическая культура	1120100000	600	1101	99 733,20	0,00	0,00
Другие вопросы в области физической культуры и спорта	1120100000	600	1105	1 152 200,00	1 467 900,00	1 467 900,00
Муниципальная программа города Усолье-Сибирское «Развитие культуры и архивного дела» на 2015-2020 годы	1200000000			110 813 722,60	69 523 426,52	69 523 426,52
Подпрограмма 1 «Создание единого культурного пространства и развитие архивного дела в городе Усолье-Сибирское» на 2015-2020 годы	1210000000			110 813 722,60	69 523 426,52	69 523 426,52
Основное мероприятие 1.1. "Комплектование библиотечного фонда МБУК «УГ ЦБС»	1210100000			394 025,00	394 800,00	394 800,00
1.1.1. Комплектование библиотечного фонда МБУК «Усольская городская централизованная библиотечная система»	1210100001			144 025,00	144 800,00	144 800,00
Предоставление субсидий бюджетным, автономным учреждениям и иным некоммерческим организациям	1210100001	600		144 025,00	144 800,00	144 800,00
Культура	1210100001	600	0801	144 025,00	144 800,00	144 800,00
1.1.2. Оснащение периодическими изданиями (газеты, журналы)	1210100002			250 000,00	250 000,00	250 000,00
Предоставление субсидий бюджетным, автономным учреждениям и иным некоммерческим организациям	1210100002	600		250 000,00	250 000,00	250 000,00
Культура	1210100002	600	0801	250 000,00	250 000,00	250 000,00
Основное мероприятие 1.2. "Обеспечение функционирования муниципальных учреждений"	1210200000			78 298 949,52	63 709 399,47	63 709 399,47
1.2.1. Обеспечение функционирования МБУК "Усольская городская централизованная библиотечная система"	1210200001			19 093 487,24	17 589 601,54	17 589 601,54
Предоставление субсидий бюджетным, автономным учреждениям и иным некоммерческим организациям	1210200001	600		19 093 487,24	17 589 601,54	17 589 601,54
Культура	1210200001	600	0801	19 093 487,24	17 589 601,54	17 589 601,54
1.2.2. Обеспечение функционирования МБУК "Усольский историко-краеведческий музей"	1210200002			4 351 679,31	3 512 609,31	3 512 609,31
Предоставление субсидий бюджетным, автономным учреждениям и иным некоммерческим организациям	1210200002	600		4 351 679,31	3 512 609,31	3 512 609,31
Культура	1210200002	600	0801	4 351 679,31	3 512 609,31	3 512 609,31
1.2.3. Обеспечение функционирования МБУК "ДК "Мир"	1210200003			11 544 017,58	7 625 560,58	7 625 560,58
Предоставление субсидий бюджетным, автономным учреждениям и иным некоммерческим организациям	1210200003	600		11 544 017,58	7 625 560,58	7 625 560,58
Культура	1210200003	600	0801	11 544 017,58	7 625 560,58	7 625 560,58
1.2.4. Обеспечение функционирования МБКДУ "Дворец культуры"	1210200004			43 309 765,39	34 981 628,04	34 981 628,04
Предоставление субсидий бюджетным, автономным учреждениям и иным некоммерческим организациям	1210200004	600		43 309 765,39	34 981 628,04	34 981 628,04
Культура	1210200004	600	0801	43 309 765,39	34 981 628,04	34 981 628,04
Основное мероприятие 1.3. "Развитие сферы культурно-досуговой деятельности"	1210300000			1 816 908,18	559 220,00	559 220,00
1.3.1. Предоставление населению города разнообразных услуг социально-культурного, просветительского, развлекательного характера	1210300001			1 816 908,18	559 220,00	559 220,00
Закупка товаров, работ и услуг для обеспечения государственных (муниципальных) нужд	1210300001	200		197 365,00	8 365,00	8 365,00
Другие вопросы в области культуры, кинематографии	1210300001	200	0804	197 365,00	8 365,00	8 365,00
Предоставление субсидий бюджетным, автономным учреждениям и иным некоммерческим организациям	1210300001	600		1 619 543,18	550 855,00	550 855,00
Культура	1210300001	600	0801	1 619 543,18	550 855,00	550 855,00
Основное мероприятие 1.4. "Поддержка молодых дарований"	1210400000			45 980,00	45 980,00	45 980,00
1.4.1. Целевая поддержка одаренных детей и творческой молодежи в сфере культуры и искусства (присуждение и выплата стипендий мэра города)	1210400001			45 980,00	45 980,00	45 980,00
Закупка товаров, работ и услуг для обеспечения государственных (муниципальных) нужд	1210400001	200		45 980,00	45 980,00	45 980,00
Другие вопросы в области культуры, кинематографии	1210400001	200	0804	45 980,00	45 980,00	45 980,00
Основное мероприятие 1.5. "Организация хранения, комплектования, учёта и использования документов Архивного фонда Российской Федерации и других архивных документов МКУ «Муниципальный архив»	1210500000			5 976 067,05	4 814 027,05	4 814 027,05
1.5.1. Обеспечение функционирования МКУ "Муниципальный архив"	1210500001			5 976 067,05	4 814 027,05	4 814 027,05
Расходы на выплаты персоналу в целях обеспечения выполнения функций государственными (муниципальными) органами, казенными учреждениями, органами управления государственными внебюджетными фондами	1210500001	100		5 397 165,57	4 335 125,57	4 335 125,57
Другие общегосударственные вопросы	1210500001	100	0113	5 397 165,57	4 335 125,57	4 335 125,57
Закупка товаров, работ и услуг для обеспечения государственных (муниципальных) нужд	1210500001	200		578 901,48	478 350,09	478 350,09
Другие общегосударственные вопросы	1210500001	200	0113	578 901,48	478 350,09	478 350,09
Иные бюджетные ассигнования	1210500001	800		0,00	551,39	551,39
Другие общегосударственные вопросы	1210500001	800	0113	0,00	551,39	551,39
Основное мероприятие 1.10. "Субсидии из областного бюджета местным бюджетам в целях софинансирования расходных обязательств муниципальных образований Иркутской области на поддержку отрасли культуры (комплектование книжных фондов общедоступных библиотек и государственных центральных библиотек субъектов Российской Федерации)"	1211000000			3 875,00	0,00	0,00
Основное мероприятие 1.10. "Субсидии из областного бюджета местным бюджетам в целях софинансирования расходных обязательств муниципальных образований Иркутской области на поддержку отрасли культуры (комплектование книжных фондов общедоступных библиотек и государственных центральных библиотек субъектов Российской Федерации)"	12110L5193			3 875,00	0,00	0,00
Предоставление субсидий бюджетным, автономным учреждениям и иным некоммерческим организациям	12110L5193	600		3 875,00	0,00	0,00
Культура	12110L5193	600	0801	3 875,00	0,00	0,00
Основное мероприятие 1.11. "Реконструкция открытой галереи МБКДУ "Дворец культуры"	1211100000			22 296 768,85	0,00	0,00
Основное мероприятие 1.11. "Реконструкция открытой галереи МБКДУ "Дворец культуры"	12111S2690			22 296 768,85	0,00	0,00
Предоставление субсидий бюджетным, автономным учреждениям и иным некоммерческим организациям	12111S2690	600		22 296 768,85	0,00	0,00
Культура	12111S2690	600	0801	22 296 768,85	0,00	0,00
Основное мероприятие 1.12. "Выборочный капитальный ремонт (замена оконных блоков на первом этаже) в здании МБКДУ "Дворец культуры"	1211200000			1 981 149,00	0,00	0,00
Основное мероприятие 1.12. "Выборочный капитальный ремонт (замена оконных блоков на первом этаже) в здании МБКДУ "Дворец культуры"	12112S2120			1 981 149,00	0,00	0,00
Предоставление субсидий бюджетным, автономным учреждениям и иным некоммерческим организациям	12112S2120	600		1 981 149,00	0,00	0,00
Культура	12112S2120	600	0801	1 981 149,00	0,00	0,00
Муниципальная программа города Усолье-Сибирское "Молодежная политика" на 2015-2020 годы	1300000000			327 243,25	330 968,85	330 968,85
Подпрограмма 1 «Молодежь города Усолье-Сибирское» на 2015-2020 годы	1310000000			182 471,25	183 366,85	183 366,85
Основное мероприятие 1.2 «Проведение городских мероприятий по вопросам гражданского, патриотического и духовно-нравственного воспитания»	1310200000			55 348,00	55 866,00	55 866,00
Основное мероприятие 1.2 «Проведение городских мероприятий по вопросам гражданского, патриотического и духовно-нравственного воспитания»	1310200000			55 348,00	55 866,00	55 866,00
Закупка товаров, работ и услуг для обеспечения государственных (муниципальных) нужд	1310200000	200		55 348,00	55 866,00	55 866,00
Молодежная политика	1310200000	200	0707	55 348,00	55 866,00	55 866,00
Основное мероприятие 1.3 «Создание условий для содержательного досуга, развития эстетического воспитания и молодежного творчества»	1310300000			103 281,40	103 659,00	103 659,00
1.3.1. «Организация праздников, семинаров, форумов, конкурсов для творческой молодежи»	1310300001			37 660,00	32 260,00	32 260,00
Закупка товаров, работ и услуг для обеспечения государственных (муниципальных) нужд	1310300001	200		37 660,00	32 260,00	32 260,00
Молодежная политика	1310300001	200	0707	37 660,00	32 260,00	32 260,00
1.3.2. «Вручение стипендии мэра лучшим студентам профессиональных образовательных организаций города»	1310300002			40 229,00	40 229,00	40 229,00
Закупка товаров, работ и услуг для обеспечения государственных (муниципальных) нужд	1310300002	200		40 229,00	40 229,00	40 229,00
Молодежная политика	1310300002	200	0707	40 229,00	40 229,00	40 229,00
1.3.3. «Участие победителей городских конкурсов, спортивных соревнований в областных мероприятиях»	1310300003			16 464,40	16 540,00	16 540,00
Закупка товаров, работ и услуг для обеспечения государственных (муниципальных) нужд	1310300003	200		16 464,40	16 540,00	16 540,00
Молодежная политика	1310300003	200	0707	16 464,40	16 540,00	16 540,00
1.3.5. «Участие депутатов Молодежного парламента при Думе города Усолье-Сибирское в летней городской спартакиаде»	1310300005			2 336,00	7 740,00	7 740,00
Закупка товаров, работ и услуг для обеспечения государственных (муниципальных) нужд	1310300005	200		2 336,00	7 740,00	7 740,00
Молодежная политика	1310300005	200	0707	2 336,00	7 740,00	7 740,00
1.3.6. «Проведение городских мероприятий, конкурсов, акций депутатами Молодежного парламента при Думе города Усолье-Сибирское»	1310300006			6 592,00	6 890,00	6 890,00
Закупка товаров, работ и услуг для обеспечения государственных (муниципальных) нужд	1310300006	200		6 592,00	6 890,00	6 890,00
Молодежная политика	1310300006	200	0707	6 592,00	6 890,00	6 890,00
Основное мероприятие 1.4. «Проведение мероприятий для молодых семей. Оказание психологических и иных консультационных услуг»	1310400000			23 841,85	23 841,85	23 841,85
Основное мероприятие 1.4. «Проведение мероприятий для молодых семей. Оказание психологических и иных консультационных услуг»	1310400000			23 841,85	23 841,85	23 841,85
Закупка товаров, работ и услуг для обеспечения государственных (муниципальных) нужд	1310400000	200		23 841,85	23 841,85	23 841,85
Молодежная политика	1310400000	200	0707	23 841,85	23 841,85	23 841,85
Подпрограмма 2 "Комплексные меры профилактики злоупотребления наркотическими средствами и психотропными веществами" на 2015-2020 годы	1320000000			144 772,00	147 602,00	147 602,00
Основное мероприятие 2.2 «Организация и проведение комплекса мероприятий по профилактике социально-негативных явлений для несовершеннолетних и молодежи (Первичная профилактика)»	1320200000			95 237,00	98 067,00	98 067,00
2.2.1 «Организация комплекса мероприятий (семинаров, тренингов, круглых столов и т.д.) по профилактике социально-негативных явлений среди обучающихся в образовательных организациях силами привлеченных исполнителей»	1320200001			25 167,00	25 167,00	25 167,00
Закупка товаров, работ и услуг для обеспечения государственных (муниципальных) нужд	1320200001	200		25 167,00	25 167,00	25 167,00
Молодежная политика	1320200001	200	0707	25 167,00	25 167,00	25 167,00
2.2.2 «Организация проведения акций, конкурсов, массовых мероприятий по профилактике социально-негативных явлений и социально-значимых заболеваний в подростковой и молодёжной среде»	1320200002			70 070,00	72 900,00	72 900,00
Закупка товаров, работ и услуг для обеспечения государственных (муниципальных) нужд	1320200002	200		70 070,00	72 900,00	72 900,00
Молодежная политика	1320200002	200	0707	70 070,00	72 900,00	72 900,00
Основное мероприятие 2.3 «Развитие системы раннего выявления незаконных потребителей наркотиков (Вторичная профилактика)»	1320300000			36 046,00	36 046,00	36 046,00
2.3.1 «Приобретение тест-систем на определение наркотиков в организме человека»	1320300001			27 657,00	27 657,00	27 657,00
Закупка товаров, работ и услуг для обеспечения государственных (муниципальных) нужд	1320300001	200		27 657,00	27 657,00	27 657,00
Молодежная политика	1320300001	200	0707	27 657,00	27 657,00	27 657,00

2.3.2 «Организация индивидуальной работы специалистами-психологами по оказанию адресной психологической помощи»	1320300002			8 389,00	8 389,00	8 389,00
Закупка товаров, работ и услуг для обеспечения государственных (муниципальных) нужд	1320300002	200		8 389,00	8 389,00	8 389,00
Молодежная политика	1320300002	200	0707	8 389,00	8 389,00	8 389,00
Основное мероприятие 2.4 «Мотивирование и включение потребителей наркотических средств в программы комплексной реабилитации и ресоциализации Иркутской области (Третичная профилактика)»	1320400000			13 489,00	13 489,00	13 489,00
2.4.1 «Проведение семинаров с созависимыми родственниками наркозависимых с привлечением общественных объединений»	1320400001			5 100,00	5 100,00	5 100,00
Закупка товаров, работ и услуг для обеспечения государственных (муниципальных) нужд	1320400001	200		5 100,00	5 100,00	5 100,00
Молодежная политика	1320400001	200	0707	5 100,00	5 100,00	5 100,00
2.4.2 «Проведение консультаций с наркозависимыми и их окружением с целью создания у лиц, употребляющих наркотики в немедицинских целях и их окружения, мотивации на реабилитацию и ресоциализацию»	1320400002			8 389,00	8 389,00	8 389,00
Закупка товаров, работ и услуг для обеспечения государственных (муниципальных) нужд	1320400002	200		8 389,00	8 389,00	8 389,00
Молодежная политика	1320400002	200	0707	8 389,00	8 389,00	8 389,00
Муниципальная программа «Социальная поддержка населения города Усолье-Сибирское» на 2015-2020 годы	1400000000			5 242 110,00	5 054 700,00	5 054 700,00
Подпрограмма 1 «Социальная поддержка отдельных категорий граждан города Усолье-Сибирское» на 2015-2020 годы	1410000000			4 714 010,00	4 526 600,00	4 526 600,00
Основное мероприятие 1.1. «Выплата пенсии за выслугу лет лицам, замещавшим должности муниципальной службы в органах местного самоуправления города Усолье-Сибирское»	1410100000			3 406 010,00	3 200 800,00	3 200 800,00
Основное мероприятие 1.1. «Выплата пенсии за выслугу лет лицам, замещавшим должности муниципальной службы в органах местного самоуправления города Усолье-Сибирское»	1410100000			3 406 010,00	3 200 800,00	3 200 800,00
Социальное обеспечение и иные выплаты населению	1410100000	300		3 406 010,00	3 200 800,00	3 200 800,00
Пенсионное обеспечение	1410100000	300	1001	3 406 010,00	3 200 800,00	3 200 800,00
Основное мероприятие 1.2. «Ежемесячная выплата и ежегодная единовременная выплата ко Дню города (льготы) Почетным гражданам города»	1410200000			1 248 000,00	1 304 000,00	1 304 000,00
Основное мероприятие 1.2. «Ежемесячная выплата и ежегодная единовременная выплата ко Дню города (льготы) Почетным гражданам города»	1410200000			1 248 000,00	1 304 000,00	1 304 000,00
Социальное обеспечение и иные выплаты населению	1410200000	300		1 248 000,00	1 304 000,00	1 304 000,00
Пенсионное обеспечение	1410200000	300	1001	1 248 000,00	1 304 000,00	1 304 000,00
Основное мероприятие 1.3. «Расходы, связанные с изготовлением Почетных лент и удостоверений для вручения Почетным гражданам города»	1410300000			0,00	1 800,00	1 800,00
Основное мероприятие 1.3. «Расходы, связанные с изготовлением Почетных лент и удостоверений для вручения Почетным гражданам города»	1410300000			0,00	1 800,00	1 800,00
Закупка товаров, работ и услуг для обеспечения государственных (муниципальных) нужд	1410300000	200		0,00	1 800,00	1 800,00
Пенсионное обеспечение	1410300000	200	1001	0,00	1 800,00	1 800,00
Основное мероприятие 1.4. «Последние почести в случае смерти лица, удостоенного звания «Почетный гражданин муниципального образования «город Усолье-Сибирское»	1410400000			20 000,00	20 000,00	20 000,00
Основное мероприятие 1.4. «Последние почести в случае смерти лица, удостоенного звания «Почетный гражданин муниципального образования «город Усолье-Сибирское»	1410400000			20 000,00	20 000,00	20 000,00
Социальное обеспечение и иные выплаты населению	1410400000	300		20 000,00	20 000,00	20 000,00
Пенсионное обеспечение	1410400000	300	1001	20 000,00	20 000,00	20 000,00
Основное мероприятие 1.5."Ежемесячная социальная стипендия студентам, поступившим по целевому набору в ВУЗы	1410500000			40 000,00	0,00	0,00
Основное мероприятие 1.5."Ежемесячная социальная стипендия студентам, поступившим по целевому набору в ВУЗы	1410500000			40 000,00	0,00	0,00
Социальное обеспечение и иные выплаты населению	1410500000	300		40 000,00	0,00	0,00
Другие вопросы в области социальной политики	1410500000	300	1006	40 000,00	0,00	0,00
Подпрограмма 2 «Поддержка социально ориентированных некоммерческих организаций города Усолье-Сибирское» на 2015-2020 годы	1420000000			528 100,00	528 100,00	528 100,00
Основное мероприятие 2.1. «Предоставление субсидии СО НКО на реализацию социально значимых проектов»	1420100000			528 100,00	528 100,00	528 100,00
Основное мероприятие 2.1. «Предоставление субсидии СО НКО на реализацию социально значимых проектов»	1420100000			528 100,00	528 100,00	528 100,00
Предоставление субсидий бюджетным, автономным учреждениям и иным некоммерческим организациям	1420100000	600		528 100,00	528 100,00	528 100,00
Другие вопросы в области социальной политики	1420100000	600	1006	528 100,00	528 100,00	528 100,00
Муниципальная программа города Усолье-Сибирское "Обеспечение населения доступным жильем" на 2015-2020 годы	1500000000			1 918 404,00	775 684,80	775 684,80
Подпрограмма 1 "Переселение граждан из аварийного жилищного фонда в городе Усолье-Сибирское" на 2015-2020 годы	1510000000			99 900,00	0,00	0,00
Основное мероприятие 1.3. "Обследование технического состояния и выдача заключения на многоквартирные жилые дома"	1510300000			99 900,00	0,00	0,00
Основное мероприятие 1.3. "Обследование технического состояния и выдача заключения на многоквартирные жилые дома"	1510300000			99 900,00	0,00	0,00
Закупка товаров, работ и услуг для обеспечения государственных (муниципальных) нужд	1510300000	200		99 900,00	0,00	0,00
Жилищное хозяйство	1510300000	200	0501	99 900,00	0,00	0,00
Подпрограмма 2 "Обеспечение жильем молодых семей" на 2015-2020 годы	1520000000			1 818 504,00	775 684,80	775 684,80
Основное мероприятие 2.1. «Предоставление молодым семьям - участникам подпрограммы социальных выплат на приобретение (строительство) жилья»	1520100000			1 818 504,00	775 684,80	775 684,80
Основное мероприятие 2.1. «Предоставление молодым семьям - участникам подпрограммы социальных выплат на приобретение (строительство) жилья» (Субсидии на мероприятия подпрограммы «Обеспечение жильем молодых семей» федеральной целевой программы «Жилище» на 2015 - 2020 годы)	15201L0201			0,00	775 684,80	775 684,80
Социальное обеспечение и иные выплаты населению	15201L0201	300		0,00	775 684,80	775 684,80
Социальное обеспечение населения	15201L0201	300	1003	0,00	775 684,80	775 684,80
Основное мероприятие 2.1. «Предоставление молодым семьям - участникам подпрограммы социальных выплат на приобретение (строительство) жилья» (Субсидии на мероприятия подпрограммы «Обеспечение жильем молодых семей» федеральной целевой программы «Жилище» на 2015 - 2020 годы)	15201L4970			1 818 504,00	0,00	0,00
Социальное обеспечение и иные выплаты населению	15201L4970	300		1 818 504,00	0,00	0,00
Социальное обеспечение населения	15201L4970	300	1003	1 818 504,00	0,00	0,00
Муниципальная программа города Усолье-Сибирское «Развитие жилищно-коммунального хозяйства» на 2015 – 2020 годы	1600000000			171 797 079,58	86 865 980,45	72 515 080,45
Подпрограмма 1 «Капитальный ремонт общего имущества в многоквартирных домах, расположенных на территории города Усолье-Сибирское» на 2015-2020 годы	1610000000			9 888 884,93	3 919 068,72	3 919 068,72
Основное мероприятие 1.2. Своевременная ежемесячная оплата взносов на капитальный ремонт многоквартирных домов в доле муниципальных жилых и нежилых помещений Региональному оператору	1610200000			6 289 244,93	3 841 788,72	3 919 068,72
Основное мероприятие 1.2. Своевременная ежемесячная оплата взносов на капитальный ремонт многоквартирных домов в доле муниципальных жилых и нежилых помещений Региональному оператору	1610200000			6 289 244,93	3 841 788,72	3 919 068,72
Закупка товаров, работ и услуг для обеспечения государственных (муниципальных) нужд	1610200000	200		6 289 244,93	3 841 788,72	3 919 068,72
Другие вопросы в области жилищно-коммунального хозяйства	1610200000	200	0505	6 289 244,93	3 841 788,72	3 919 068,72
Основное мероприятие 1.3. Проведение диагностирования внутридомовых систем газоснабжения в многоквартирных домах	1610300000			3 579 120,00	65 880,00	0,00
Основное мероприятие 1.3. Проведение диагностирования внутридомовых систем газоснабжения в многоквартирных домах	1610300000			0,00	65 880,00	0,00
Закупка товаров, работ и услуг для обеспечения государственных (муниципальных) нужд	1610300000	200		0,00	65 880,00	0,00
Другие вопросы в области жилищно-коммунального хозяйства	1610300000	200	0505	0,00	65 880,00	0,00
Основное мероприятие 1.3. Проведение диагностирования внутридомовых систем газоснабжения в многоквартирных домах (Софинансирование расходных обязательств муниципальных образований Иркутской области по обеспечению мероприятий по предупреждению и ликвидации последствий чрезвычайных ситуаций путем проведения диагностирования внутридомовых систем газоснабжения в многоквартирных домах)	16103S2960			3 579 120,00	0,00	0,00
Иные бюджетные ассигнования	16103S2960	800		3 579 120,00	0,00	0,00
Другие вопросы в области жилищно-коммунального хозяйства	16103S2960	800	0505	3 579 120,00	0,00	0,00
Основное мероприятие 1.4. Проведение диагностирования внутридомовых систем газоснабжения в многоквартирных домах в доле муниципальных жилых и нежилых помещений	1610400000			20 520,00	11 400,00	0,00
Основное мероприятие 1.4. Проведение диагностирования внутридомовых систем газоснабжения в многоквартирных домах в доле муниципальных жилых и нежилых помещений	1610400000			20 520,00	11 400,00	0,00
Закупка товаров, работ и услуг для обеспечения государственных (муниципальных) нужд	1610400000	800		20 520,00	11 400,00	0,00
Другие вопросы в области жилищно-коммунального хозяйства	1610400000	800	0505	20 520,00	11 400,00	0,00
Подпрограмма 2 «Текущий ремонт жилищного фонда города Усолье – Сибирское» на 2015-2020 годы	1620000000			3 979 330,52	2 055 016,00	2 055 016,00
Основное мероприятие 2.1. Текущий ремонт помещений муниципального жилищного фонда	1620100000			617 084,00	605 696,00	605 696,00
Основное мероприятие 2.1. Текущий ремонт помещений муниципального жилищного фонда	1620100000			617 084,00	605 696,00	605 696,00
Закупка товаров, работ и услуг для обеспечения государственных (муниципальных) нужд	1620100000	200		617 084,00	605 696,00	605 696,00
Жилищное хозяйство	1620100000	200	0501	617 084,00	605 696,00	605 696,00
Основное мероприятие 2.2. Ремонт квартир в "Доме ветеранов"	1620200000			239 759,40	349 320,00	349 320,00
Основное мероприятие 2.2. Ремонт квартир в "Доме ветеранов"	1620200000			239 759,40	349 320,00	349 320,00
Закупка товаров, работ и услуг для обеспечения государственных (муниципальных) нужд	1620200000	200		239 759,40	349 320,00	349 320,00
Жилищное хозяйство	1620200000	200	0501	239 759,40	349 320,00	349 320,00
Основное мероприятие 2.3. Текущий ремонт крыш	1620300000			623 591,48	1 100 000,00	1 100 000,00
Основное мероприятие 2.3. Текущий ремонт крыш	1620300000			623 591,48	1 100 000,00	1 100 000,00
Закупка товаров, работ и услуг для обеспечения государственных (муниципальных) нужд	1620300000	200		623 591,48	1 100 000,00	1 100 000,00
Жилищное хозяйство	1620300000	200	0501	623 591,48	1 100 000,00	1 100 000,00
Основное мероприятие 2.4. Переустройство и перепланировка нежилых помещений под жилые квартиры по адресу: г.Усолье-Сибирское, ул.Суворова 1а и ул.Интернациональная, 32а	1620400000			1 241 310,34	0,00	0,00
Основное мероприятие 2.4. Переустройство и перепланировка нежилых помещений под жилые квартиры по адресу: г.Усолье-Сибирское, ул.Суворова 1а и ул.Интернациональная, 32а	1620400000			1 241 310,34	0,00	0,00
Закупка товаров, работ и услуг для обеспечения государственных (муниципальных) нужд	1620400000	200		1 241 310,34	0,00	0,00
Жилищное хозяйство	1620400000	200	0501	1 241 310,34	0,00	0,00
Основное мероприятие 2.5. Переустройство и перепланировка нежилого помещения по адресу: г.Усолье-Сибирское, пр-кт Космонавтов, 22	1620500000			1 257 585,30	0,00	0,00
Основное мероприятие 2.5. Переустройство и перепланировка нежилого помещения по адресу: г.Усолье-Сибирское, пр-кт Космонавтов, 22	1620500000			1 257 585,30	0,00	0,00
Закупка товаров, работ и услуг для обеспечения государственных (муниципальных) нужд	1620500000	200		1 257 585,30	0,00	0,00
Жилищное хозяйство	1620500000	200	0501	1 257 585,30	0,00	0,00
Подпрограмма 3 «Развитие дорожного хозяйства города Усолье-Сибирское» на 2015-2020 годы	1630000000			97 760 844,04	59 933 303,31	46 592 403,31
Основное мероприятие 3.1. Содержание дорог местного значения	1630100000			17 898 350,05	16 952 938,00	15 985 816,94
Основное мероприятие 3.1. Содержание дорог местного значения	1630100000			17 898 350,05	16 952 938,00	15 985 816,94
Закупка товаров, работ и услуг для обеспечения государственных (муниципальных) нужд	1630100000	200		17 898 350,05	16 952 938,00	15 985 816,94
Дорожное хозяйство (дорожные фонды)	1630100000	200	0409	17 898 350,05	16 952 938,00	15 985 816,94
Основное мероприятие 3.2. Ремонт дорог к садоводствам	1630200000			6 053 496,00	503 000,00	503 000,00
Основное мероприятие 3.2. Ремонт дорог к садоводствам	1630200000			0,00	503 000,00	503 000,00
Закупка товаров, работ и услуг для обеспечения государственных (муниципальных) нужд	1630200000	200		0,00	503 000,00	503 000,00
Дорожное хозяйство (дорожные фонды)	1630200000	200	0409	0,00	503 000,00	503 000,00
Основное мероприятие 3.2. Ремонт дорог к садоводствам (Капитальный ремонт и ремонт автомобильных дорог общего пользования местного значения к садоводческим, огородническим и дачным некоммерческим объединениям граждан)	16302S2310			6 053 496,00	0,00	0,00
Закупка товаров, работ и услуг для обеспечения государственных (муниципальных) нужд	16302S2310	200		6 053 496,00	0,00	0,00
Дорожное хозяйство (дорожные фонды)	16302S2310	200	0409	6 053 496,00	0,00	0,00
Основное мероприятие 3.3. Ремонт внутриквартальных дорог	1630300000			2 801 100,00	200 000,00	1 000 000,00
Основное мероприятие 3.3. Ремонт внутриквартальных дорог	1630300000			2 801 100,00	200 000,00	1 000 000,00
Закупка товаров, работ и услуг для обеспечения государственных (муниципальных) нужд	1630300000	200		2 801 100,00	200 000,00	1 000 000,00
Дорожное хозяйство (дорожные фонды)	1630300000	200	0409	2 801 100,00	200 000,00	1 000 000,00
Основное мероприятие 3.4. Ремонт автомобильных дорог местного значения общего пользования	1630400000			60 273 543,80	40 477 365,31	29 103 586,37
Основное мероприятие 3.4. Ремонт автомобильных дорог местного значения общего пользования	1630400000			0,00	0,00	29 103 586,37
Закупка товаров, работ и услуг для обеспечения государственных (муниципальных) нужд	1630400000	200		0,00	0,00	29 103 586,37
Дорожное хозяйство (дорожные фонды)	1630400000	200	0409	0,00	0,00	29 103 586,37
3.4.1. Ремонт автомобильных дорог	1630400001			15 265 913,80	26 496 575,11	0,00
Закупка товаров, работ и услуг для обеспечения государственных (муниципальных) нужд	1630400001	200		15 265 913,80	26 496 575,11	0,00
Дорожное хозяйство (дорожные фонды)	1630400001	200	0409	15 265 913,80	26 496 575,11	0,00
3.4.3. Капитальный ремонт автомобильной дороги в г. Усолье-Сибирское Иркутской области ул. Интернациональная	1630400003			0,00	13 980 790,20	0,00
Закупка товаров, работ и услуг для обеспечения государственных (муниципальных) нужд	1630400003	200		0,00	13 980 790,20	0,00
Дорожное хозяйство (дорожные фонды)	1630400003	200	0409	0,00	13 980 790,20	0,00
3.4.2. Капитальный ремонт автомобильной дороги в г. Усолье-Сибирское Иркутской области ул. Менделеева (Софинансирование расходных обязательств муниципальных образований Иркутской области, связанных с осуществлением дорожной деятельности в отношении автомобильных дорог местного значения)	16304S2450			45 007 630,00	0,00	0,00
Закупка товаров, работ и услуг для обеспечения государственных (муниципальных) нужд	16304S2450	200		45 007 630,00	0,00	0,00
Дорожное хозяйство (дорожные фонды)	16304S2450	200	0409	45 007 630,00	0,00	0,00
Основное мероприятие 3.5. Проведение государственной экспертизы сметного расчета	1630500000			859 354,19	0,00	0,00
Основное мероприятие 3.5. Проведение государственной экспертизы сметного расчета	1630500000			859 354,19	0,00	0,00
Закупка товаров, работ и услуг для обеспечения государственных (муниципальных) нужд	1630500000	200		859 354,19	0,00	0,00
Дорожное хозяйство (дорожные фонды)	1630500000	200	0409	859 354,19	0,00	0,00
Основное мероприятие 3.6. Проектирование капитального ремонта автомобильных дорог	1630600000			1 375 000,00	1 800 000,00	0,00
Основное мероприятие 3.6. Проектирование капитального ремонта автомобильных дорог	1630600000			1 375 000,00	1 800 000,00	0,00
Закупка товаров, работ и услуг для обеспечения государственных (муниципальных) нужд	1630600000	200		1 375 000,00	1 800 000,00	0,00
Дорожное хозяйство (дорожные фонды)	1630600000	200	0409	1 375 000,00	1 800 000,00	0,00
Основное мероприятие 3.8. Приобретение специализированной техники	1630800000			8 500 000,00	0,00	0,00
Основное мероприятие 3.8. Приобретение специализированной техники	1630800000			8 500 000,00	0,00	0,00
Закупка товаров, работ и услуг для обеспечения государственных (муниципальных) нужд	1630800000	200		8 500 000,00	0,00	0,00
Благоустройство	1630800000	200	0503	8 500 000,00	0,00	0,00
Подпрограмма 4 «Благоустройство территории города Усолье-Сибирское» на 2015-2020 годы	1640000000			48 150 447,51	9 464 131,10	8 454 131,10
Основное мероприятие 4.1. Содержание наружного освещения города Усолье – Сибирское	1640100000			8 184 637,70	3 595 079,26	3 585 079,26
Основное мероприятие 4.1. Содержание наружного освещения города Усолье – Сибирское	1640100000			0,00	3 595 079,26	3 585 079,26
Закупка товаров, работ и услуг для обеспечения государственных (муниципальных) нужд	1640100000	200		0,00	3 595 079,26	3 585 079,26
Благоустройство	1640100000	200	0503	0,00	3 595 079,26	3 585 079,26
4.1.1. Расчет за потребленную электроэнергию	1640100001			4 525 000,00	0,00	0,00

Закупка товаров, работ и услуг для обеспечения государственных (муниципальных) нужд	1640100001	200		4 525 000,00	0,00	0,00
Благоустройство	1640100001	200	0503	4 525 000,00	0,00	0,00
4.1.2. Обслуживание наружного освещения города Усолье-Сибирское	1640100002			1 424 004,50	0,00	0,00
Закупка товаров, работ и услуг для обеспечения государственных (муниципальных) нужд	1640100002	200		1 424 004,50	0,00	0,00
Благоустройство	1640100002	200	0503	1 424 004,50	0,00	0,00
4.1.3. Восстановление наружного освещения города Усолье-Сибирское	1640100003			2 235 633,20	0,00	0,00
Закупка товаров, работ и услуг для обеспечения государственных (муниципальных) нужд	1640100003	200		2 235 633,20	0,00	0,00
Благоустройство	1640100003	200	0503	2 235 633,20	0,00	0,00
Основное мероприятие 4.2. Сопровождение проведения городских мероприятий	1640200000			297 404,43	319 051,84	319 051,84
Основное мероприятие 4.2. Сопровождение проведения городских мероприятий	1640200000			297 404,43	319 051,84	319 051,84
Закупка товаров, работ и услуг для обеспечения государственных (муниципальных) нужд	1640200000	200		297 404,43	319 051,84	319 051,84
Благоустройство	1640200000	200	0503	297 404,43	319 051,84	319 051,84
Основное мероприятие 4.3. Улучшение санитарного состояния территории города Усолье-Сибирское	1640300000			12 724 714,41	2 150 000,00	1 150 000,00
4.3.1. Обеспечение проведения месячника санитарной очистки города Усолье – Сибирское	1640300001			1 733 041,70	650 000,00	650 000,00
Закупка товаров, работ и услуг для обеспечения государственных (муниципальных) нужд	1640300001	200		1 733 041,70	650 000,00	650 000,00
Благоустройство	1640300001	200	0503	1 733 041,70	650 000,00	650 000,00
4.3.3. Содержание городского кладбища	1640300003			982 410,94	500 000,00	500 000,00
Закупка товаров, работ и услуг для обеспечения государственных (муниципальных) нужд	1640300003	200		982 410,94	500 000,00	500 000,00
Благоустройство	1640300003	200	0503	982 410,94	500 000,00	500 000,00
4.3.4. Строительство сооружения для установки крематора для уничтожения биологических отходов	1640300004			460 196,77	0,00	0,00
Закупка товаров, работ и услуг для обеспечения государственных (муниципальных) нужд	1640300004	200		460 196,77	0,00	0,00
Благоустройство	1640300004	200	0503	460 196,77	0,00	0,00
4.3.5. Актуализация комплексной схемы санитарной очистки города Усолье-Сибирское	1640300005			500 000,00	1 000 000,00	0,00
Закупка товаров, работ и услуг для обеспечения государственных (муниципальных) нужд	1640300005	200		500 000,00	1 000 000,00	0,00
Благоустройство	1640300005	200	0503	500 000,00	1 000 000,00	0,00
4.3.6.Сбор, транспортирование и утилизация (захоронение) твердых коммунальных отходов с несанкционированных мест размещения отходов на 2018 год(Со-финансирование расходных обязательств муниципальных образований Иркутской области, по сбору, транспортированию и утилизации (захоронение) твердых коммунальных отходов с несанкционированных мест размещения отходов)	16403S2820			9 019 065,00	0,00	0,00
Закупка товаров, работ и услуг для обеспечения государственных (муниципальных) нужд	16403S2820	200		9 019 065,00	0,00	0,00
Благоустройство	16403S2820	200	0503	9 019 065,00	0,00	0,00
Основное мероприятие 4.4. Содержание городского мемориала памяти	1640400000			1 895 111,26	397 000,00	397 000,00
Основное мероприятие 4.4. Содержание городского мемориала памяти	1640400000			1 895 111,26	397 000,00	397 000,00
Закупка товаров, работ и услуг для обеспечения государственных (муниципальных) нужд	1640400000	200		1 895 111,26	397 000,00	397 000,00
Благоустройство	1640400000	200	0503	1 895 111,26	397 000,00	397 000,00
Основное мероприятие 4.5. Мероприятия по предотвращению разлива реки Шелестиха	1640500000			430 000,00	150 000,00	150 000,00
Основное мероприятие 4.5. Мероприятия по предотвращению разлива реки Шелестиха	1640500000			430 000,00	150 000,00	150 000,00
Закупка товаров, работ и услуг для обеспечения государственных (муниципальных) нужд	1640500000	200		430 000,00	150 000,00	150 000,00
Благоустройство	1640500000	200	0503	430 000,00	150 000,00	150 000,00
Основное мероприятие 4.6. Озеленение, формовочная обрезка деревьев	1640600000			1 457 234,88	500 000,00	500 000,00
Основное мероприятие 4.6. Озеленение, формовочная обрезка деревьев	1640600000			1 457 234,88	500 000,00	500 000,00
Закупка товаров, работ и услуг для обеспечения государственных (муниципальных) нужд	1640600000	200		1 457 234,88	500 000,00	500 000,00
Благоустройство	1640600000	200	0503	1 457 234,88	500 000,00	500 000,00
Основное мероприятие 4.7. Строительство нового кладбища	1640700000			590 000,00	1 000 000,00	1 000 000,00
Основное мероприятие 4.7. Строительство нового кладбища	1640700000			590 000,00	1 000 000,00	1 000 000,00
Закупка товаров, работ и услуг для обеспечения государственных (муниципальных) нужд	1640700000	200		590 000,00	1 000 000,00	1 000 000,00
Благоустройство	1640700000	200	0503	590 000,00	1 000 000,00	1 000 000,00
Основное мероприятие 4.10. Оборудование площадок для хранения твердых бытовых отходов	1641000000			782 299,79	0,00	0,00
Основное мероприятие 4.10. Оборудование площадок для хранения твердых бытовых отходов	1641000000			782 299,79	0,00	0,00
Закупка товаров, работ и услуг для обеспечения государственных (муниципальных) нужд	1641000000	200		782 299,79	0,00	0,00
Благоустройство	1641000000	200	0503	782 299,79	0,00	0,00
Основное мероприятие 4.11. Текущий ремонт пешеходных дорожек	1641100000			445 137,30	0,00	0,00
Основное мероприятие 4.11. Текущий ремонт пешеходных дорожек	1641100000			445 137,30	0,00	0,00
Закупка товаров, работ и услуг для обеспечения государственных (муниципальных) нужд	1641100000	200		445 137,30	0,00	0,00
Благоустройство	1641100000	200	0503	445 137,30	0,00	0,00
Основное мероприятие 4.12. Отлов и содержание безнадзорных животных	1641200000			450 000,00	200 000,00	200 000,00
Основное мероприятие 4.12. Отлов и содержание безнадзорных животных	1641200000			450 000,00	200 000,00	200 000,00
Закупка товаров, работ и услуг для обеспечения государственных (муниципальных) нужд	1641200000	200		450 000,00	200 000,00	200 000,00
Сельское хозяйство и рыболовство	1641200000	200	0405	450 000,00	200 000,00	200 000,00
Основное мероприятие 4.13.Содержание детских городков	1641300000			506 560,00	393 000,00	393 000,00
Основное мероприятие 4.13.Содержание детских городков	1641300000			506 560,00	393 000,00	393 000,00
Закупка товаров, работ и услуг для обеспечения государственных (муниципальных) нужд	1641300000	200		506 560,00	393 000,00	393 000,00
Благоустройство	1641300000	200	0503	506 560,00	393 000,00	393 000,00
Основное мероприятие 4.14. Снос и утилизация построек хозяйственного назначения»	1641400000			195 666,58	0,00	0,00
Основное мероприятие 4.14. Снос и утилизация построек хозяйственного назначения»	1641400000			195 666,58	0,00	0,00
Закупка товаров, работ и услуг для обеспечения государственных (муниципальных) нужд	1641400000	200		195 666,58	0,00	0,00
Благоустройство	1641400000	200	0503	195 666,58	0,00	0,00
Основное мероприятие 4.16. Проведение экспертизы сметного расчета	1641600000			200 600,00	0,00	0,00
Основное мероприятие 4.16. Проведение экспертизы сметного расчета	1641600000			200 600,00	0,00	0,00
Закупка товаров, работ и услуг для обеспечения государственных (муниципальных) нужд	1641600000	200		200 600,00	0,00	0,00
Благоустройство	1641600000	200	0503	200 600,00	0,00	0,00
Основное мероприятие 4.17. Обустройство мест массового отдыха населения	1641700000			441 833,00	0,00	0,00
Основное мероприятие 4.17.1. Обустройство мест массового отдыха населения	1641700001			441 833,00	0,00	0,00
Закупка товаров, работ и услуг для обеспечения государственных (муниципальных) нужд	1641700001	200		441 833,00	0,00	0,00
Благоустройство	1641700001	200	0503	441 833,00	0,00	0,00
Основное мероприятие 4.18. Содержание водозаборных скважин	1641800000			1 401 177,87	760 000,00	760 000,00
Основное мероприятие 4.18. Содержание водозаборных скважин	1641800000			1 401 177,87	760 000,00	760 000,00
Закупка товаров, работ и услуг для обеспечения государственных (муниципальных) нужд	1641800000	200		1 401 177,87	760 000,00	760 000,00
Коммунальное хозяйство	1641800000	200	0502	1 401 177,87	760 000,00	760 000,00
Основное мероприятие 4.21. Обустройство парковочных площадок и тротуаров к 40 муниципальным образовательным организациям города	1642100000			14 984 182,80	0,00	0,00
Основное мероприятие 4.21. Обустройство парковочных площадок и тротуаров к 40 муниципальным образовательным организациям города (Реализация ме-роприятий перечня проектов народных инициатив)	16421S2370			14 984 182,80	0,00	0,00
Закупка товаров, работ и услуг для обеспечения государственных (муниципальных) нужд	16421S2370	200		14 984 182,80	0,00	0,00
Благоустройство	16421S2370	200	0503	14 984 182,80	0,00	0,00
Основное мероприятие 4.22. Приобретение и монтаж элементов благоустройства	1642200000			169 400,00	0,00	0,00
Основное мероприятие 4.22. Приобретение и монтаж элементов благоустройства	1642200000			169 400,00	0,00	0,00
Закупка товаров, работ и услуг для обеспечения государственных (муниципальных) нужд	1642200000	200		169 400,00	0,00	0,00
Благоустройство	1642200000	200	0503	169 400,00	0,00	0,00
Основное мероприятие 4.23. Проведение гидрогеологических изысканий на водозаборе "Ангара"	1642300000			1 492 500,00	0,00	0,00
Основное мероприятие 4.23. Проведение гидрогеологических изысканий на водозаборе "Ангара"	1642300000			1 492 500,00	0,00	0,00
Закупка товаров, работ и услуг для обеспечения государственных (муниципальных) нужд	1642300000	200		1 492 500,00	0,00	0,00
Коммунальное хозяйство	1642300000	200	0502	1 492 500,00	0,00	0,00
Основное мероприятие 4.24. Улучшение экологического состояния города	1642400000			52 252,29	0,00	0,00
Основное мероприятие 4.24. Улучшение экологического состояния города	1642400000			52 252,29	0,00	0,00
Закупка товаров, работ и услуг для обеспечения государственных (муниципальных) нужд	1642400000	200		52 252,29	0,00	0,00
Коммунальное хозяйство	1642400000	200	0502	52 252,29	0,00	0,00
Основное мероприятие 4.25 Ремонт коллектора ХФК	1642500000			1 000 000,00	0,00	0,00
Основное мероприятие 4.25 Ремонт коллектора ХФК	1642500000			1 000 000,00	0,00	0,00
Закупка товаров, работ и услуг для обеспечения государственных (муниципальных) нужд	1642500000	200		1 000 000,00	0,00	0,00
Коммунальное хозяйство	1642500000	200	0502	1 000 000,00	0,00	0,00
Основное мероприятие 4.26. Поставка и установка 4-х остановочных павильонов (Реализация мероприятий перечня проектов народных инициатив)	1642600000			479 735,20	0,00	0,00
Основное мероприятие 4.26. Поставка и установка 4-х остановочных павильонов (Реализация мероприятий перечня проектов народных инициатив)	16426S2370			479 735,20	0,00	0,00
Закупка товаров, работ и услуг для обеспечения государственных (муниципальных) нужд	16426S2370	200		479 735,20	0,00	0,00
Благоустройство	16426S2370	200	0503	479 735,20	0,00	0,00
Подпрограмма 6 «Энергосбережение и повышение энергетической эффективности города Усолье-Сибирское» на 2015-2020 годы	1660000000			1 977 829,10	1 858 348,00	1 858 348,00
Основное мероприятие 6.1. Установка общедомовых приборов учета энергоресурсов в городе Усолье-Сибирское и установка индивидуальных квартирных приборов в муниципальном жилищном фонде	1660100000			96 592,36	508 348,00	508 348,00
6.1.1 Установка общедомовых приборов учета энергоресурсов в многоквартирных домах городе Усолье-Сибирское в доле муниципальных помещений	1660100001			0,00	308 000,00	308 000,00
Иные бюджетные ассигнования	1660100001	800		0,00	308 000,00	308 000,00
Коммунальное хозяйство	1660100001	800	0502	0,00	308 000,00	308 000,00
6.1.3 Установка индивидуальных квартирных приборов учета энергоресурсов в муниципальном жилищном фонде города Усолье-Сибирское	1660100003			96 592,36	200 348,00	200 348,00
Закупка товаров, работ и услуг для обеспечения государственных (муниципальных) нужд	1660100003	200		96 592,36	200 348,00	200 348,00
Коммунальное хозяйство	1660100003	200	0502	96 592,36	200 348,00	200 348,00
Основное мероприятие 6.3. Проведение технических мероприятий в бюджетной сфере города Усолье-Сибирское по реконструкции и капитальному ремонту ограждающих конструкций, оконных и дверных проемов, систем теплоснабжения, энергоснабжения, водоснабжения и водоотведения	1660300000			1 134 983,50	1 350 000,00	1 350 000,00
Основное мероприятие 6.3. Проведение технических мероприятий в бюджетной сфере города Усолье-Сибирское по реконструкции и капитальному ремонту ограждающих конструкций, оконных и дверных проемов, систем теплоснабжения, энергоснабжения, водоснабжения и водоотведения	1660300000			1 134 983,50	1 350 000,00	1 350 000,00
Предоставление субсидий бюджетным, автономным учреждениям и иным некоммерческим организациям	1660300000	600		1 134 983,50	1 350 000,00	1 350 000,00
Дошкольное образование	1660300000	600	0701	954 983,50	1 350 000,00	1 350 000,00
Культура	1660300000	600	0801	180 000,00	0,00	0,00
Основное мероприятие 6.5. Ремонт трубопровода тепловых сетей к жилым домам ул. Дзержинского, 20, 21	1660500000			746 253,24	0,00	0,00
Основное мероприятие 6.5. Ремонт трубопровода тепловых сетей к жилым домам ул. Дзержинского, 20, 21	1660500000			746 253,24	0,00	0,00
Закупка товаров, работ и услуг для обеспечения государственных (муниципальных) нужд	1660500000	200		746 253,24	0,00	0,00
Коммунальное хозяйство	1660500000	200	0502	746 253,24	0,00	0,00
Подпрограмма 7 «Организация и обеспечение контроля над осуществлением капитального строительства, реконструкции, капитального и текущего ремонта объектов муниципальной собственности» на 2015-2020 годы	1670000000			10 039 743,48	9 636 113,32	9 636 113,32
Основное мероприятие 7.1. Комплексное выполнение функций заказчика и застройщика муниципального жилого фонда города	1670100000			10 039 743,48	9 636 113,32	9 636 113,32
Основное мероприятие 7.1. Комплексное выполнение функций заказчика и застройщика муниципального жилого фонда города	1670100000			10 039 743,48	9 636 113,32	9 636 113,32
Расходы на выплаты персоналу в целях обеспечения выполнения функций государственными (муниципальными) органами, казенными учреждениями, органами управления государственными внебюджетными фондами	1670100000	100		9 017 028,82	8 408 088,04	8 408 088,04
Другие вопросы в области национальной экономики	1670100000	100	0412	9 017 028,82	8 408 088,04	8 408 088,04
Закупка товаров, работ и услуг для обеспечения государственных (муниципальных) нужд	1670100000	200		1 014 451,66	1 059 261,93	1 059 261,93
Другие вопросы в области национальной экономики	1670100000	200	0412	1 014 451,66	1 059 261,93	1 059 261,93
Иные бюджетные ассигнования	1670100000	800		8 263,00	168 763,35	168 763,35
Другие вопросы в области национальной экономики	1670100000	800	0412	8 263,00	168 763,35	168 763,35
Муниципальная программа города Усолье-Сибирское "Совершенствование муниципального регулирования" на 2015-2020 годы	1700000000			155 898 068,84	138 208 734,98	138 208 734,98
Подпрограмма 1 "Управление муниципальными финансами города Усолье-Сибирское" на 2015-2020 годы	1710000000			10 174 701,32	19 739 058,55	19 739 058,55
Основное мероприятие 1.1. Обеспечение эффективного управления муниципальными финансами, формирования, организации исполнения бюджета города	1710100000			10 110 554,97	9 450 189,52	9 450 189,52
Основное мероприятие 1.1. Обеспечение эффективного управления муниципальными финансами, формирования, организации исполнения бюджета города	1710100000			10 110 554,97	9 450 189,52	9 450 189,52
Расходы на выплаты персоналу в целях обеспечения выполнения функций государственными (муниципальными) органами, казенными учреждениями, органами управления государственными внебюджетными фондами	1710100000	100		10 110 554,97	9 450 189,52	9 450 189,52
Обеспечение деятельности финансовых, налоговых и таможенных органов и органов финансового (финансово-бюджетного) надзора	1710100000	100	0106	10 110 554,97	9 450 189,52	9 450 189,52
Основное мероприятие 1.3. Управление муниципальным долгом города Усолье-Сибирское и его обслуживание	1710300000			64 146,35	10 288 869,03	10 288 869,03
Основное мероприятие 1.3. Управление муниципальным долгом города Усолье-Сибирское и его обслуживание	1710300000			64 146,35	10 288 869,03	10 288 869,03
Обслуживание государственного (муниципального) долга	1710300000	700		64 146,35	10 288 869,03	10 288 869,03
Обслуживание государственного внутреннего и муниципального долга	1710300000	700	1301	64 146,35	10 288 869,03	10 288 869,03
Подпрограмма 3 "Обеспечение эффективного управления и распоряжения земельными участками и муниципальным имуществом на территории муниципаль-ного образования "город Усолье-Сибирское" на 2015-2020 годы	1730000000			20 517 851,40	17 260 613,95	17 260 613,95
Основное мероприятие 3.1. Организация процесса управления и распоряжения муниципальным имуществом	1730100000			3 437 835,10	1 018 865,00	1 018 865,00
3.1.1. Проведение технической инвентаризации и паспортизации объектов муниципального имущества, постановка их на государственный кадастровый учет, регистрация права собственности на объекты муниципального имущества	1730100001			360 686,60	451 605,00	451 605,00
Закупка товаров, работ и услуг для обеспечения государственных (муниципальных) нужд	1730100001	200		360 686,60	451 605,00	451 605,00
Другие общегосударственные вопросы	1730100001	200	0113	360 686,60	451 605,00	451 605,00

3.1.2. Проведение рыночной оценки приватизируемого или предоставляемого в аренду муниципального имущества	1730100002			75 493,50	168 260,00	168 260,00
Закупка товаров, работ и услуг для обеспечения государственных (муниципальных) нужд	1730100002	200		75 493,50	168 260,00	168 260,00
Другие общегосударственные вопросы	1730100002	200	0113	75 493,50	168 260,00	168 260,00
3.1.3. Нотариальное удостоверение подлинности документов, оплата государственной пошлины, возмещение расходов на уведомление кредиторов по делам о банкротстве	1730100003			6 500,00	35 000,00	35 000,00
Закупка товаров, работ и услуг для обеспечения государственных (муниципальных) нужд	1730100003	200		6 500,00	31 000,00	31 000,00
Другие общегосударственные вопросы	1730100003	200	0113	6 500,00	31 000,00	31 000,00
Иные бюджетные ассигнования	1730100003	800		0,00	4 000,00	4 000,00
Другие общегосударственные вопросы	1730100003	800	0113	0,00	4 000,00	4 000,00
3.1.4. Размещение информационных сообщений в печатном издании	1730100004			97 994,00	364 000,00	364 000,00
Закупка товаров, работ и услуг для обеспечения государственных (муниципальных) нужд	1730100004	200		97 994,00	364 000,00	364 000,00
Другие общегосударственные вопросы	1730100004	200	0113	97 994,00	364 000,00	364 000,00
3.1.11. Организация доставки имущества (трамваев)	1730100011			1 887 500,00	0,00	0,00
Закупка товаров, работ и услуг для обеспечения государственных (муниципальных) нужд	1730100011	200		1 887 500,00	0,00	0,00
Транспорт	1730100011	200	0408	1 887 500,00	0,00	0,00
3.1.12. "Мероприятия по приобретению технологического оборудования"	1730100012			1 009 661,00	0,00	0,00
Закупка товаров, работ и услуг для обеспечения государственных (муниципальных) нужд	1730100012	200		1 009 661,00	0,00	0,00
Другие общегосударственные вопросы	1730100012	200	0113	1 009 661,00	0,00	0,00
Основное мероприятие 3.2. Организация процесса управления и распоряжения земельными участками	1730200000			880 110,93	802 570,00	802 570,00
3.2.2. Обеспечение полноты зарегистрированных прав муниципального образования «город Усолье-Сибирское» на земельные участки расположенные на территории муниципального образования города Усолье-Сибирское, государственная собственность на которые не разграничена	1730200002			797 945,00	637 090,00	637 090,00
Закупка товаров, работ и услуг для обеспечения государственных (муниципальных) нужд	1730200002	200		797 945,00	637 090,00	637 090,00
Другие общегосударственные вопросы	1730200002	200	0113	797 945,00	637 090,00	637 090,00
3.2.3. Проведение рыночной оценки приватизируемых или предоставляемых в аренду земельных участков	1730200003			82 165,93	165 480,00	165 480,00
Закупка товаров, работ и услуг для обеспечения государственных (муниципальных) нужд	1730200003	200		82 165,93	165 480,00	165 480,00
Другие общегосударственные вопросы	1730200003	200	0113	82 165,93	165 480,00	165 480,00
Основное мероприятие 3.3. Выполнение обязательств по владению и пользованию муниципальным имуществом	1730300000			3 494 542,17	4 330 027,95	4 330 027,95
3.3.1. Содержание временно не эксплуатируемых объектов	1730300001			1 066 331,10	1 761 145,87	1 761 145,87
Закупка товаров, работ и услуг для обеспечения государственных (муниципальных) нужд	1730300001	200		1 066 331,10	1 761 145,87	1 761 145,87
Другие общегосударственные вопросы	1730300001	200	0113	1 066 331,10	1 761 145,87	1 761 145,87
3.3.2. Исполнение обязательств при владении и пользовании муниципальным имуществом (ОСАГО, налоги, пени. штрафы)	1730300002			214 203,87	57 940,00	57 940,00
Иные бюджетные ассигнования	1730300002	800		214 203,87	57 940,00	57 940,00
Другие общегосударственные вопросы	1730300002	800	0113	214 203,87	57 940,00	57 940,00
3.3.5. Содержание гидротехнических сооружений КОС-1,2, водозабор «Ангара»	1730300005			2 214 007,20	2 510 942,08	2 510 942,08
Закупка товаров, работ и услуг для обеспечения государственных (муниципальных) нужд	1730300005	200		2 214 007,20	2 510 942,08	2 510 942,08
Другие общегосударственные вопросы	1730300005	200	0113	2 214 007,20	2 510 942,08	2 510 942,08
Основное мероприятие 3.4. Руководство и управление в сфере установленных функций	1730400000			12 705 363,20	11 109 151,00	11 109 151,00
3.4.1. Обеспечение деятельности Комитета по управлению муниципальным имуществом администрации города	1730400001			12 013 602,88	10 967 307,00	10 967 307,00
Расходы на выплаты персоналу в целях обеспечения выполнения функций государственными (муниципальными) органами, казенными учреждениями, органами управления государственными внебюджетными фондами	1730400001	100		12 013 602,88	10 967 307,00	10 967 307,00
Функционирование Правительства Российской Федерации, высших исполнительных органов государственной власти субъектов Российской Федерации, местных администраций	1730400001	100	0104	12 013 602,88	10 967 307,00	10 967 307,00
3.4.2. Внедрение программного продукта для учета и управления муниципальным имуществом, система электронного документооборота, услуги по сопровождению программного обеспечения	1730400002			187 956,00	141 844,00	141 844,00
Закупка товаров, работ и услуг для обеспечения государственных (муниципальных) нужд	1730400002	200		187 956,00	141 844,00	141 844,00
Другие общегосударственные вопросы	1730400002	200	0113	187 956,00	141 844,00	141 844,00
3.4.3. Повышение квалификации сотрудников комитета по управлению муниципальным имуществом	1730400003			10 300,00	0,00	0,00
Закупка товаров, работ и услуг для обеспечения государственных (муниципальных) нужд	1730400003	200		10 300,00	0,00	0,00
Другие общегосударственные вопросы	1730400003	200	0113	10 300,00	0,00	0,00
3.4.4. Закупка товаров, работ, услуг для обеспечения деятельности сотрудников комитета по управлению муниципальным имуществом	1730400004			493 504,32	0,00	0,00
Закупка товаров, работ и услуг для обеспечения государственных (муниципальных) нужд	1730400004	200		493 504,32	0,00	0,00
Другие общегосударственные вопросы	1730400004	200	0113	493 504,32	0,00	0,00
Подпрограмма 4 "Совершенствование муниципального управления города Усолье-Сибирское" на 2015-2020 годы	1740000000			125 205 516,12	101 209 062,48	101 209 062,48
Основное мероприятие 4.3. Повышение эффективности использования городских территорий и территориальных резервов для осуществления градостроительной деятельности города Усолье-Сибирское	1740300000			2 362 901,00	500 000,00	500 000,00
4.3.6 Внесение изменений в Генеральный план муниципального образования «город Усолье-Сибирское"	1740300006			0,00	500 000,00	500 000,00
Закупка товаров, работ и услуг для обеспечения государственных (муниципальных) нужд	1740300006	200		0,00	500 000,00	500 000,00
Другие вопросы в области национальной экономики	1740300006	200	0412	0,00	500 000,00	500 000,00
4.3.7.Актуализация документов территориального планирования (софинансирование расходных обязательств муниципальных образований Иркутской области на актуализацию документов территориального планирования на 2018 год)	17403S2970			2 362 901,00	0,00	0,00
Закупка товаров, работ и услуг для обеспечения государственных (муниципальных) нужд	17403S2970	200		2 362 901,00	0,00	0,00
Другие вопросы в области национальной экономики	17403S2970	200	0412	2 362 901,00	0,00	0,00
Основное мероприятие 4.4. Своевременное и достоверное информирование населения города о деятельности органов местного самоуправления муниципального образования "город Усолье-Сибирское"	1740400000			2 147 177,76	916 272,39	916 272,39
4.4.1. Выпуск и распространение газеты Официальное Усолье	1740400001			913 656,68	733 080,00	733 080,00
Закупка товаров, работ и услуг для обеспечения государственных (муниципальных) нужд	1740400001	200		913 656,68	733 080,00	733 080,00
Периодическая печать и издательства	1740400001	200	1202	913 656,68	733 080,00	733 080,00
4.4.2. Информационное сопровождение деятельности органов местного самоуправления города в печатных СМИ	1740400002			291 521,08	83 192,39	83 192,39
Закупка товаров, работ и услуг для обеспечения государственных (муниципальных) нужд	1740400002	200		291 521,08	83 192,39	83 192,39
Периодическая печать и издательства	1740400002	200	1202	291 521,08	83 192,39	83 192,39
4.4.3. Информационное сопровождение деятельности органов местного самоуправления города в электронных СМИ (ТВ)	1740400003			869 000,00	100 000,00	100 000,00
Закупка товаров, работ и услуг для обеспечения государственных (муниципальных) нужд	1740400003	200		869 000,00	100 000,00	100 000,00
Другие вопросы в области средств массовой информации	1740400003	200	1204	869 000,00	100 000,00	100 000,00
4.4.4. Информационное сопровождение деятельности органов местного самоуправления города в электронных СМИ (Радио)	1740400004			73 000,00	0,00	0,00
Закупка товаров, работ и услуг для обеспечения государственных (муниципальных) нужд	1740400004	200		73 000,00	0,00	0,00
Другие вопросы в области средств массовой информации	1740400004	200	1204	73 000,00	0,00	0,00
Основное мероприятие 4.5. Обеспечение деятельности администрации города Усолье-Сибирское	1740500000			114 190 437,36	99 342 790,09	99 342 790,09
4.5.1. Обеспечение функционирования администрации города Усолье-Сибирское	1740500001			71 203 295,80	62 109 687,20	62 109 687,20
Расходы на выплаты персоналу в целях обеспечения выполнения функций государственными (муниципальными) органами, казенными учреждениями, органами управления государственными внебюджетными фондами	1740500001	100		58 509 435,92	55 083 315,32	55 083 315,32
Функционирование Правительства Российской Федерации, высших исполнительных органов государственной власти субъектов Российской Федерации, местных администраций	1740500001	100	0104	58 509 435,92	55 083 315,32	55 083 315,32
Закупка товаров, работ и услуг для обеспечения государственных (муниципальных) нужд	1740500001	200		12 262 507,15	6 769 557,88	6 769 557,88
Функционирование Правительства Российской Федерации, высших исполнительных органов государственной власти субъектов Российской Федерации, местных администраций	1740500001	200	0104	12 262 507,15	6 769 557,88	6 769 557,88
Иные бюджетные ассигнования	1740500001	800		431 352,73	256 814,00	256 814,00
Функционирование Правительства Российской Федерации, высших исполнительных органов государственной власти субъектов Российской Федерации, местных администраций	1740500001	800	0104	431 352,73	256 814,00	256 814,00
4.5.2. Обеспечение бесперебойной работы автоматизированных рабочих мест администрации города Усолье-Сибирское	1740500002			4 878 586,41	2 491 750,89	2 491 750,89
Закупка товаров, работ и услуг для обеспечения государственных (муниципальных) нужд	1740500002	200		4 878 586,41	2 491 750,89	2 491 750,89
Функционирование Правительства Российской Федерации, высших исполнительных органов государственной власти субъектов Российской Федерации, местных администраций	1740500002	200	0104	4 878 586,41	2 491 750,89	2 491 750,89
4.5.3. Информационно-статистические услуги	1740500003			33 711,00	40 097,00	40 097,00
Закупка товаров, работ и услуг для обеспечения государственных (муниципальных) нужд	1740500003	200		33 711,00	40 097,00	40 097,00
Другие общегосударственные вопросы	1740500003	200	0113	33 711,00	40 097,00	40 097,00
4.5.4. Содержание МКУ «Централизованная бухгалтерия города Усолье-Сибирское»	1740500004			38 074 844,15	34 701 255,00	34 701 255,00
Расходы на выплаты персоналу в целях обеспечения выполнения функций государственными (муниципальными) органами, казенными учреждениями, органами управления государственными внебюджетными фондами	1740500004	100		32 395 701,23	31 040 871,23	31 040 871,23
Другие общегосударственные вопросы	1740500004	100	0113	32 395 701,23	31 040 871,23	31 040 871,23
Закупка товаров, работ и услуг для обеспечения государственных (муниципальных) нужд	1740500004	200		5 672 891,59	3 656 759,77	3 656 759,77
Другие общегосударственные вопросы	1740500004	200	0113	5 672 891,59	3 656 759,77	3 656 759,77
Иные бюджетные ассигнования	1740500004	800		6 251,33	3 624,00	3 624,00
Другие общегосударственные вопросы	1740500004	800	0113	6 251,33	3 624,00	3 624,00
Основное мероприятие 4.6. Резервный фонд администрации города Усолье-Сибирское	1740600000			1 000 000,00	250 000,00	250 000,00
Основное мероприятие 4.6. Резервный фонд администрации города Усолье-Сибирское	1740600000			1 000 000,00	250 000,00	250 000,00
Закупка товаров, работ и услуг для обеспечения государственных (муниципальных) нужд	1740600000	200		832 842,52	0,00	0,00
Другие вопросы в области национальной экономики	1740600000	200	0412	832 842,52	0,00	0,00
Иные бюджетные ассигнования	1740600000	800		167 157,48	250 000,00	250 000,00
Резервные фонды	1740600000	800	0111	167 157,48	250 000,00	250 000,00
Основное мероприятие 4.7. Накопление, восполнение резерва материальных ресурсов города Усолье-Сибирское	1740700000			200 000,00	200 000,00	200 000,00
Основное мероприятие 4.7. Накопление, восполнение резерва материальных ресурсов города Усолье-Сибирское	1740700000			200 000,00	200 000,00	200 000,00
Закупка товаров, работ и услуг для обеспечения государственных (муниципальных) нужд	1740700000	200		200 000,00	200 000,00	200 000,00
Защита населения и территории от чрезвычайных ситуаций природного и техногенного характера, гражданская оборона	1740700000	200	0309	200 000,00	200 000,00	200 000,00
Основное мероприятие 4.8. Организация и проведение конкурса "Общественное признание"	1740800000			400 000,00	0,00	0,00
Основное мероприятие 4.8. Организация и проведение конкурса "Общественное признание"	1740800000			400 000,00	0,00	0,00
Закупка товаров, работ и услуг для обеспечения государственных (муниципальных) нужд	1740800000	200		89 649,00	0,00	0,00
Другие общегосударственные вопросы	1740800000	200	0113	89 649,00	0,00	0,00
Социальное обеспечение и иные выплаты населению	1740800000	300		310 351,00	0,00	0,00
Другие общегосударственные вопросы	1740800000	300	0113	310 351,00	0,00	0,00
Основное мероприятие 4.9. Подготовка документации по планировке территории	1740900000			4 905 000,00	0,00	0,00
Основное мероприятие 4.9. Подготовка документации по планировке территории	1740900000			1 495 000,00	0,00	0,00
Закупка товаров, работ и услуг для обеспечения государственных (муниципальных) нужд	1740900000	200		1 495 000,00	0,00	0,00
Другие вопросы в области национальной экономики	1740900000	200	0412	1 495 000,00	0,00	0,00
Основное мероприятие 4.9. Подготовка документации по планировке территории (софинансирование расходных обязательств муниципальных образований Иркутской области на подготовку документации по планировке территорий на 2018 год)	17409S2980			3 410 000,00	0,00	0,00
Закупка товаров, работ и услуг для обеспечения государственных (муниципальных) нужд	17409S2980	200		3 410 000,00	0,00	0,00
Другие вопросы в области национальной экономики	17409S2980	200	0412	3 410 000,00	0,00	0,00
Муниципальная программа города Усолье-Сибирское «Муниципальная поддержка приоритетных отраслей экономики» на 2015-2020 годы	1800000000			1 890 075,69	390 900,00	390 900,00
Подпрограмма 1 «Поддержка и развитие малого и среднего предпринимательства в городе Усолье-Сибирское» на 2015-2020 годы	1810000000			1 890 075,69	390 900,00	390 900,00
Основное мероприятие 1.1. «Размещение информационных материалов, освещающих вопросы развития малого и среднего предпринимательства»	1810100000			22 500,00	22 500,00	22 500,00
1.1.1. «Размещение информационных материалов в СМИ, освещающих вопросы развития малого и среднего предпринимательства»	1810100001			22 500,00	22 500,00	22 500,00
Закупка товаров, работ и услуг для обеспечения государственных (муниципальных) нужд	1810100001	200		22 500,00	22 500,00	22 500,00
Другие вопросы в области национальной экономики	1810100001	200	0412	22 500,00	22 500,00	22 500,00
Основное мероприятие 1.4. "Субсидирование части затрат субъектов социального предпринимательства"	1810400000			1 748 774,69	368 400,00	368 400,00
"Субсидирование части затрат субъектов социального предпринимательства"	1810400001			295 748,70	368 400,00	368 400,00
Иные бюджетные ассигнования	1810400001	800		295 748,70	368 400,00	368 400,00
Другие вопросы в области национальной экономики	1810400001	800	0412	295 748,70	368 400,00	368 400,00
"Субсидирование части затрат субъектов социального предпринимательства (софинансирование расходных обязательств муниципальных образований Иркутской области на государственную поддержку малого и среднего предпринимательства, включая крестьянские (фермерские) хозяйства, а также на реализацию мероприятий по поддержке молодежного предпринимательства)"	18104L5271			1 164 617,68	0,00	0,00
Иные бюджетные ассигнования	18104L5271	800		1 164 617,68	0,00	0,00
Другие вопросы в области национальной экономики	18104L5271	800	0412	1 164 617,68	0,00	0,00
"Субсидирование части затрат субъектов социального предпринимательства (софинансирование расходных обязательств муниципальных образований Иркутской области на поддержку монопрофильных муниципальных образований Иркутской области, направленную на реализацию мероприятий по развитию малого и среднего предпринимательства)"	18104S2996			288 408,31	0,00	0,00
Иные бюджетные ассигнования	18104S2996	800		288 408,31	0,00	0,00
Другие вопросы в области национальной экономики	18104S2996	800	0412	288 408,31	0,00	0,00
Основное мероприятие 1.5. "Проведение выставки-ярмарки "Покупай усольское!"	1810500000			118 801,00	0,00	0,00
Основное мероприятие 1.5. "Проведение выставки-ярмарки "Покупай усольское!"	1810500000			118 801,00	0,00	0,00
Закупка товаров, работ и услуг для обеспечения государственных (муниципальных) нужд	1810500000	200		118 801,00	0,00	0,00
Другие вопросы в области национальной экономики	1810500000	200	0412	118 801,00	0,00	0,00
Муниципальная программа города Усолье-Сибирское «Обеспечение комплексных мер по предупреждению и ликвидации чрезвычайных ситуаций природного и техногенного характера и обеспечению пожарной безопасности» на 2015-2020 годы	1900000000			12 490 772,32	10 666 666,34	10 666 666,34
Подпрограмма 1 «Обеспечение реализации полномочий органов местного самоуправления муниципального образования «город Усолье-Сибирское» по защите населения и территорий от чрезвычайных ситуаций, гражданской обороне» на 2015-2020 годы	1910000000			11 322 272,54	9 622 724,34	9 622 724,34

Основное мероприятие 1.1. Обеспечение деятельности постоянно действующего органа управления гражданской обороны, предупреждения и ликвидации чрезвычайных ситуаций и органа повседневного управления города Усолье-Сибирское - МКУ «Служба города Усолье-Сибирское по решению вопросов гражданской обороны, чрезвычайных ситуаций и пожарной безопасности» по реализации полномочий органов местного самоуправления муниципального образования «город Усолье-Сибирское» по защите населения и территорий от чрезвычайных ситуаций, гражданской обороне	1910100000			11 322 272,54	9 622 724,34	9 622 724,34
Основное мероприятие 1.1. Обеспечение деятельности постоянно действующего органа управления гражданской обороны, предупреждения и ликвидации чрезвычайных ситуаций и органа повседневного управления города Усолье-Сибирское - МКУ «Служба города Усолье-Сибирское по решению вопросов гражданской обороны, чрезвычайных ситуаций и пожарной безопасности» по реализации полномочий органов местного самоуправления муниципального образования «город Усолье-Сибирское» по защите населения и территорий от чрезвычайных ситуаций, гражданской обороне	1910100000			11 322 272,54	9 622 724,34	9 622 724,34
Расходы на выплаты персоналу в целях обеспечения выполнения функций государственными (муниципальными) органами, казенными учреждениями, органами управления государственными внебюджетными фондами	1910100000	100		9 022 983,44	8 146 646,67	8 146 646,67
Защита населения и территории от чрезвычайных ситуаций природного и техногенного характера, гражданская оборона	1910100000	100	0309	9 022 983,44	8 146 646,67	8 146 646,67
Закупка товаров, работ и услуг для обеспечения государственных (муниципальных) нужд	1910100000	200		2 295 625,10	1 360 818,67	1 360 818,67
Защита населения и территории от чрезвычайных ситуаций природного и техногенного характера, гражданская оборона	1910100000	200	0309	2 295 625,10	1 360 818,67	1 360 818,67
Иные бюджетные ассигнования	1910100000	800		3 664,00	115 259,00	115 259,00
Защита населения и территории от чрезвычайных ситуаций природного и техногенного характера, гражданская оборона	1910100000	800	0309	3 664,00	115 259,00	115 259,00
Подпрограмма 2 «Реализация полномочий органов местного самоуправления муниципального образования «город Усолье-Сибирское» по обеспечению первичных мер пожарной безопасности» на 2015–2020 годы	1920000000			183 488,26	68 942,00	68 942,00
Основное мероприятие 2.1. Пропаганда знаний по мерам пожарной безопасности и профилактика по обеспечению пожарной безопасности	1920100000			183 488,26	68 942,00	68 942,00
2.1.1. Опашка минерализованной полосы по периметру жилого сектора	1920100001			58 676,00	35 822,00	35 822,00
Закупка товаров, работ и услуг для обеспечения государственных (муниципальных) нужд	1920100001	200		58 676,00	35 822,00	35 822,00
Защита населения и территории от чрезвычайных ситуаций природного и техногенного характера, гражданская оборона	1920100001	200	0309	58 676,00	35 822,00	35 822,00
2.1.2. Изготовление и монтаж баннеров на противопожарную тематику	1920100002			23 520,00	23 520,00	23 520,00
Закупка товаров, работ и услуг для обеспечения государственных (муниципальных) нужд	1920100002	200		23 520,00	23 520,00	23 520,00
Защита населения и территории от чрезвычайных ситуаций природного и техногенного характера, гражданская оборона	1920100002	200	0309	23 520,00	23 520,00	23 520,00
2.1.3. Изготовление памяток на противопожарную тематику	1920100003			9 600,00	9 600,00	9 600,00
Закупка товаров, работ и услуг для обеспечения государственных (муниципальных) нужд	1920100003	200		9 600,00	9 600,00	9 600,00
Защита населения и территории от чрезвычайных ситуаций природного и техногенного характера, гражданская оборона	1920100003	200	0309	9 600,00	9 600,00	9 600,00
2.1.5. Приобретение, программирование и установка дымовых пожарных извещателей для граждан повышенной группы риска (находящихся в социально опасном положении)	1920100005			61 459,12	0,00	0,00
Закупка товаров, работ и услуг для обеспечения государственных (муниципальных) нужд	1920100005	200		61 459,12	0,00	0,00
Защита населения и территории от чрезвычайных ситуаций природного и техногенного характера, гражданская оборона	1920100005	200	0309	61 459,12	0,00	0,00
2.1.6. Организация тушения лесных пожаров в границах муниципального образования "город Усолье-Сибирское"	1920100006			30 233,14	0,00	0,00
Закупка товаров, работ и услуг для обеспечения государственных (муниципальных) нужд	1920100006	200		30 233,14	0,00	0,00
Защита населения и территории от чрезвычайных ситуаций природного и техногенного характера, гражданская оборона	1920100006	200	0309	30 233,14	0,00	0,00
Подпрограмма 3 «Поддержка в состоянии постоянной готовности к использованию системы оповещения органов управления, населения об опасностях, возникающих при ведении военных действий или вследствие этих действий, а также об угрозе возникновения или о возникновении чрезвычайных ситуаций природного и техногенного характера» на 2015–2020 годы	1930000000			985 011,52	975 000,00	975 000,00
Основное мероприятие 3.1. Эксплуатационно-техническое обслуживание системы оповещения органов управления, населения города об опасностях, возникающих при ведении военных действий или вследствие этих действий, а также об угрозе возникновения или о возникновении чрезвычайных ситуаций природного и техногенного характера, включая услуги связи для организации управления комплексом технических средств оповещения П-166М АСЦО ГО	1930100000			985 011,52	975 000,00	975 000,00
Основное мероприятие 3.1. Эксплуатационно-техническое обслуживание системы оповещения органов управления, населения города об опасностях, возникающих при ведении военных действий или вследствие этих действий, а также об угрозе возникновения или о возникновении чрезвычайных ситуаций природного и техногенного характера, включая услуги связи для организации управления комплексом технических средств оповещения П-166М АСЦО ГО	1930100000			985 011,52	975 000,00	975 000,00
Закупка товаров, работ и услуг для обеспечения государственных (муниципальных) нужд	1930100000	200		985 011,52	975 000,00	975 000,00
Защита населения и территории от чрезвычайных ситуаций природного и техногенного характера, гражданская оборона	1930100000	200	0309	985 011,52	975 000,00	975 000,00
Муниципальная программа города Усолье-Сибирское "Профилактика социально значимых заболеваний (туберкулез, ВИЧ/СПИД, ИППП) и социально-негативных явлений (алкоголизм, табакокурение) на территории города Усолье-Сибирское" на 2016-2020 годы	2000000000			537 200,00	287 200,00	287 200,00
Подпрограмма 1 "Профилактика социально значимых заболеваний (туберкулез, ВИЧ/СПИД, ИППП) на 2016-2020 годы	2010000000			237 350,00	179 400,00	179 400,00
Основное мероприятие 1.1. "Информирование населения о доступных мерах профилактики туберкулеза"	2010100000			79 680,00	51 450,00	51 450,00
1.1.2. «Информирование населения о доступных мерах профилактики туберкулеза в электронных СМИ»	2010100002			38 250,00	22 550,00	22 550,00
Закупка товаров, работ и услуг для обеспечения государственных (муниципальных) нужд	2010100002	200		38 250,00	22 550,00	22 550,00
Другие вопросы в области социальной политики	2010100002	200	1006	38 250,00	22 550,00	22 550,00
1.1.3. «Наружная социальная реклама о доступных мерах профилактики туберкулеза»	2010100003			3 900,00	3 900,00	3 900,00
Закупка товаров, работ и услуг для обеспечения государственных (муниципальных) нужд	2010100003	200		3 900,00	3 900,00	3 900,00
Другие вопросы в области социальной политики	2010100003	200	1006	3 900,00	3 900,00	3 900,00
1.1.4. «Изготовление раздаточного материала о доступных мерах профилактики туберкулеза»	2010100004			14 800,00	25 000,00	25 000,00
Закупка товаров, работ и услуг для обеспечения государственных (муниципальных) нужд	2010100004	200		14 800,00	25 000,00	25 000,00
Другие вопросы в области социальной политики	2010100004	200	1006	14 800,00	25 000,00	25 000,00
1.1.5. «Проведение городских акций»	2010100005			22 730,00	0,00	0,00
Закупка товаров, работ и услуг для обеспечения государственных (муниципальных) нужд	2010100005	200		22 730,00	0,00	0,00
Другие вопросы в области социальной политики	2010100005	200	1006	22 730,00	0,00	0,00
Основное мероприятие 1.2. "Информирование населения о доступных мерах профилактики ВИЧ/СПИДа"	2010200000			142 270,00	99 050,00	99 050,00
1.2.2. «Информирование населения о доступных мерах профилактики ВИЧ/СПИДа в электронных СМИ»	2010200002			38 340,00	22 650,00	22 650,00
Закупка товаров, работ и услуг для обеспечения государственных (муниципальных) нужд	2010200002	200		38 340,00	22 650,00	22 650,00
Другие вопросы в области социальной политики	2010200002	200	1006	38 340,00	22 650,00	22 650,00
1.2.3. «Наружная социальная реклама о доступных мерах профилактики ВИЧ/СПИДа»	2010200003			3 900,00	3 900,00	3 900,00
Закупка товаров, работ и услуг для обеспечения государственных (муниципальных) нужд	2010200003	200		3 900,00	3 900,00	3 900,00
Другие вопросы в области социальной политики	2010200003	200	1006	3 900,00	3 900,00	3 900,00
1.2.4. «Изготовление раздаточного материала о доступных мерах профилактики ВИЧ/СПИДа»	2010200004			14 800,00	25 000,00	25 000,00
Закупка товаров, работ и услуг для обеспечения государственных (муниципальных) нужд	2010200004	200		14 800,00	25 000,00	25 000,00
Другие вопросы в области социальной политики	2010200004	200	1006	14 800,00	25 000,00	25 000,00
1.2.5. «Проведение городских акций»	2010200005			85 230,00	47 500,00	47 500,00
Закупка товаров, работ и услуг для обеспечения государственных (муниципальных) нужд	2010200005	200		85 230,00	47 500,00	47 500,00
Другие вопросы в области социальной политики	2010200005	200	1006	85 230,00	47 500,00	47 500,00
Основное мероприятие 1.3 "Информирование населения о доступных мерах профилактики ИППП"	2010300000			15 400,00	28 900,00	28 900,00
1.3.2. «Наружная социальная реклама о доступных мерах профилактики ИППП»	2010300002			3 900,00	3 900,00	3 900,00
Закупка товаров, работ и услуг для обеспечения государственных (муниципальных) нужд	2010300002	200		3 900,00	3 900,00	3 900,00
Другие вопросы в области социальной политики	2010300002	200	1006	3 900,00	3 900,00	3 900,00
1.3.3. «Изготовление раздаточного материала о доступных мерах профилактики ИППП»	2010300003			11 500,00	25 000,00	25 000,00
Закупка товаров, работ и услуг для обеспечения государственных (муниципальных) нужд	2010300003	200		11 500,00	25 000,00	25 000,00
Другие вопросы в области социальной политики	2010300003	200	1006	11 500,00	25 000,00	25 000,00
Подпрограмма 2 "Профилактика социально-негативных явлений (алкоголизм, табакокурение) на 2016-2020 годы	2020000000			99 850,00	57 800,00	57 800,00
Основное мероприятие 2.1. "Информирование населения о доступных мерах профилактики алкоголизма"	2020100000			84 450,00	28 900,00	28 900,00
2.1.2 «Наружная социальная реклама о доступных мерах профилактики алкоголизма»	2020100002			72 950,00	3 900,00	3 900,00
Закупка товаров, работ и услуг для обеспечения государственных (муниципальных) нужд	2020100002	200		72 950,00	3 900,00	3 900,00
Другие вопросы в области социальной политики	2020100002	200	1006	72 950,00	3 900,00	3 900,00
2.1.3 «Изготовление раздаточного материала о доступных мерах профилактики алкоголизма»	2020100003			11 500,00	25 000,00	25 000,00
Закупка товаров, работ и услуг для обеспечения государственных (муниципальных) нужд	2020100003	200		11 500,00	25 000,00	25 000,00
Другие вопросы в области социальной политики	2020100003	200	1006	11 500,00	25 000,00	25 000,00
Основное мероприятие 2.2. "Информирование населения о доступных мерах профилактики табакокурения"	2020200000			15 400,00	28 900,00	28 900,00
2.2.2. Наружная социальная реклама о доступных мерах профилактики табакокурения	2020200002			3 900,00	3 900,00	3 900,00
Закупка товаров, работ и услуг для обеспечения государственных (муниципальных) нужд	2020200002	200		3 900,00	3 900,00	3 900,00
Другие вопросы в области социальной политики	2020200002	200	1006	3 900,00	3 900,00	3 900,00
2.2.3.«Изготовление раздаточного материала о доступных мерах профилактики табакокурения»	2020200003			11 500,00	25 000,00	25 000,00
Закупка товаров, работ и услуг для обеспечения государственных (муниципальных) нужд	2020200003	200		11 500,00	25 000,00	25 000,00
Другие вопросы в области социальной политики	2020200003	200	1006	11 500,00	25 000,00	25 000,00
Подпрограмма 3 «Комплексные меры дополнительной социальной поддержки кадров здравоохранения на территории города Усолье-Сибирское» на 2016-2020 годы	2030000000			200 000,00	50 000,00	50 000,00
Основное мероприятие 3.1. "Создание условий для вновь привлеченных врачей-специалистов (инфекционист, психиатр, рентгенолог, пульманолог, врач по спортивной медицине)"	2030100000			200 000,00	50 000,00	50 000,00
3.1.1. «Предоставление выплат учреждениям здравоохранения, осуществляющим свою деятельность на территории города Усолье-Сибирское на предоставление единовременной выплаты (подъемных) вновь привлеченным врачам-специалистам»	2030100001			200 000,00	50 000,00	50 000,00
Закупка товаров, работ и услуг для обеспечения государственных (муниципальных) нужд	2030100001	200		200 000,00	50 000,00	50 000,00
Другие вопросы в области социальной политики	2030100001	200	1006	200 000,00	50 000,00	50 000,00
Муниципальная программа города Усолье-Сибирское "Доступная среда" на 2016-2020 годы	2100000000			447 500,00	442 500,00	442 500,00
Подпрограмма 1 «Адаптация приоритетных объектов и услуг в приоритетных сферах жизнедеятельности инвалидов и других маломобильных групп населения к потребностям инвалидов и других маломобильных групп населения» на 2016-2020 годы	2110000000			447 500,00	442 500,00	442 500,00
Основное мероприятие 1.2. «Повышение уровня доступности средств связи и информации»	2110200000			176 557,72	56 400,00	56 400,00
1.2.1. "Заключение договора о предоставлении услуг связи с оператором сотовой связи для организации системы вызовов скорой помощи, аварийных служб, полиции, пожарной и других служб посредством СМС-сообщений для людей с ограниченными возможностями слуха и речи"	2110200001			200,00	6 400,00	6 400,00
Закупка товаров, работ и услуг для обеспечения государственных (муниципальных) нужд	2110200001	200		200,00	6 400,00	6 400,00
Другие вопросы в области социальной политики	2110200001	200	1006	200,00	6 400,00	6 400,00
1.2.4. "Приобретение электронных книг в ООО «ЛитРес» для формирования электронной базы библиотеки и организации передачи и получения информации"	2110200004			93 539,97	50 000,00	50 000,00
Предоставление субсидий бюджетным, автономным учреждениям и иным некоммерческим организациям	2110200004	600		93 539,97	50 000,00	50 000,00
Другие вопросы в области социальной политики	2110200004	600	1006	93 539,97	50 000,00	50 000,00
1.2.11."Приобретение, програмирование, обслуживание и установка пожарных дымовых извещателей в квартирах где проживают люди с ограниченнымивозможностями"	211020000Г			46 010,75	0,00	0,00
Закупка товаров, работ и услуг для обеспечения государственных (муниципальных) нужд	211020000Г	200		46 010,75	0,00	0,00
Другие вопросы в области социальной политики	211020000Г	200	1006	46 010,75	0,00	0,00
1.2.12. "Устройство тактильной плитки для передачи информации людям с ограничениями зрения о направлениях движения по тротуару от остановочного пункта транспорта до объекта посещения (ул. Р.Люксембург, 11)"	211020000Д			36 807,00	0,00	0,00
Закупка товаров, работ и услуг для обеспечения государственных (муниципальных) нужд	211020000Д	200		36 807,00	0,00	0,00
Другие вопросы в области социальной политики	211020000Д	200	1006	36 807,00	0,00	0,00
Основное мероприятие 1.3. «Повышение уровня доступности объектов образования в муниципальных образовательных организациях для инвалидов и других маломобильных групп населения»	2110300000			270 942,28	386 100,00	386 100,00
1.3.1. "Приобретение раздвижных телескопических пандусов для оснащения общеобразовательных учреждений города"	2110300001			255 942,28	110 400,00	0,00
Предоставление субсидий бюджетным, автономным учреждениям и иным некоммерческим организациям	2110300001	600		255 942,28	110 400,00	0,00
Другие вопросы в области социальной политики	2110300001	600	1006	255 942,28	110 400,00	0,00
1.3.2. "Приобретение раздвижных телескопических пандусов для оснащения дошкольных образовательных учреждений города"	2110300002			0,00	193 200,00	303 600,00
Предоставление субсидий бюджетным, автономным учреждениям и иным некоммерческим организациям	2110300002	600		0,00	193 200,00	303 600,00
Другие вопросы в области социальной политики	2110300002	600	1006	0,00	193 200,00	303 600,00
1.3.3. "Приобретение кнопок вызова для оснащения общеобразовательных учреждений"	2110300003			15 000,00	30 000,00	0,00
Предоставление субсидий бюджетным, автономным учреждениям и иным некоммерческим организациям	2110300003	600		15 000,00	30 000,00	0,00
Другие вопросы в области социальной политики	2110300003	600	1006	15 000,00	30 000,00	0,00
1.3.4. "Приобретение кнопок вызова для оснащения дошкольных образовательных учреждений"	2110300004			0,00	52 500,00	82 500,00
Предоставление субсидий бюджетным, автономным учреждениям и иным некоммерческим организациям	2110300004	600		0,00	52 500,00	82 500,00
Другие вопросы в области социальной политики	2110300004	600	1006	0,00	52 500,00	82 500,00
Муниципальная программа города Усолье-Сибирское "Профилактика правонарушений" на 2016-2020 годы	2200000000			177 372,72	191 122,72	191 122,72
Подпрограмма 1 "Профилактика по охране общественного порядка" на 2016-2020 годы	2210000000			122 500,00	136 250,00	136 250,00
Основное мероприятие 1.1. Изготовление барьеров, ограничивающих движение граждан при проведении культурно-массовых и общественно-политических мероприятий	2210100000			72 500,00	86 250,00	86 250,00
Основное мероприятие 1.1. Изготовление барьеров, ограничивающих движение граждан при проведении культурно-массовых и общественно-политических мероприятий	2210100000			72 500,00	86 250,00	86 250,00
Закупка товаров, работ и услуг для обеспечения государственных (муниципальных) нужд	2210100000	200		72 500,00	86 250,00	86 250,00
Другие вопросы в области национальной безопасности и правоохранительной деятельности	2210100000	200	0314	72 500,00	86 250,00	86 250,00
Основное мероприятие 1.2. Изготовление информационных продуктов о доступных мерах профилактики правонарушений	2210200000			0,00	0,00	50 000,00
Основное мероприятие 1.2. Изготовление информационных продуктов о доступных мерах профилактики правонарушений	2210200000			0,00	0,00	50 000,00
Закупка товаров, работ и услуг для обеспечения государственных (муниципальных) нужд	2210200000	200		0,00	0,00	50 000,00
Другие вопросы в области национальной безопасности и правоохранительной деятельности	2210200000	200	0314	0,00	0,00	50 000,00
Основное мероприятие 1.3. Приобретение рамки-металлодетектора	2210300000			50 000,00	50 000,00	0,00
Основное мероприятие 1.3. Приобретение рамки-металлодетектора	2210300000			50 000,00	50 000,00	0,00
Закупка товаров, работ и услуг для обеспечения государственных (муниципальных) нужд	2210300000	200		50 000,00	50 000,00	0,00
Другие вопросы в области национальной безопасности и правоохранительной деятельности	2210300000	200	0314	50 000,00	50 000,00	0,00
Подпрограмма 2 "Профилактика безнадзорности и правонарушений несовершеннолетних" на 2016-2020 годы	2220000000			54 872,72	54 872,72	54 872,72
Основное мероприятие 2.1. Организация занятости в летний период целевой смены "трудных" подростков на базе детских клубов по месту жительства	2220100000			42 550,00	42 550,00	42 550,00
Основное мероприятие 2.1. Организация занятости в летний период целевой смены "трудных" подростков на базе детских клубов по месту жительства	2220100000			42 550,00	42 550,00	42 550,00
Предоставление субсидий бюджетным, автономным учреждениям и иным некоммерческим организациям	2220100000	600		42 550,00	42 550,00	42 550,00
Молодежная политика	2220100000	600	0707	42 550,00	42 550,00	42 550,00

Основное мероприятие 2.2. Организация праздников, спортивно-массовых мероприятий для детей, состоящих на учете в комиссии по делам несовершенно-летних и защите их прав	2220200000			12 322,72	12 322,72	12 322,72
Основное мероприятие 2.2. Организация праздников, спортивно-массовых мероприятий для детей, состоящих на учете в комиссии по делам несовершенно-летних и защите их прав	2220200000			12 322,72	12 322,72	12 322,72
Закупка товаров, работ и услуг для обеспечения государственных (муниципальных) нужд	2220200000	200		12 322,72	12 322,72	12 322,72
Другие вопросы в области национальной безопасности и правоохранительной деятельности	2220200000	200	0314	12 322,72	12 322,72	12 322,72
Муниципальная программа "Безопасность дорожного движения города Усолье-Сибирское" на 2016-2020 годы	2300000000			5 441 823,92	4 804 100,00	4 804 100,00
Подпрограмма 1 «Повышение безопасности дорожного движения города Усолье-Сибирское» на 2016-2020 годы	2310000000			5 441 823,92	4 804 100,00	4 804 100,00
Основное мероприятие 1.1. Содержание, ремонт светофорных объектов	2310100000			630 000,00	900 000,00	900 000,00
Основное мероприятие 1.1. Содержание, ремонт светофорных объектов	2310100000			630 000,00	900 000,00	900 000,00
Закупка товаров, работ и услуг для обеспечения государственных (муниципальных) нужд	2310100000	200		630 000,00	900 000,00	900 000,00
Дорожное хозяйство (дорожные фонды)	2310100000	200	0409	630 000,00	900 000,00	900 000,00
Основное мероприятие 1.2. Приведение в соответствие и содержание дорожных знаков согласно ГОСТ Р 52289-2004	2310200000			1 158 710,00	1 655 300,00	1 655 300,00
Основное мероприятие 1.2. Приведение в соответствие и содержание дорожных знаков согласно ГОСТ Р 52289-2004	2310200000			1 158 710,00	1 655 300,00	1 655 300,00
Закупка товаров, работ и услуг для обеспечения государственных (муниципальных) нужд	2310200000	200		1 158 710,00	1 655 300,00	1 655 300,00
Дорожное хозяйство (дорожные фонды)	2310200000	200	0409	1 158 710,00	1 655 300,00	1 655 300,00
Основное мероприятие 1.3. Устройство дорожной разметки	2310300000			1 381 370,00	1 666 800,00	1 666 800,00
Основное мероприятие 1.3. Устройство дорожной разметки	2310300000			1 381 370,00	1 666 800,00	1 666 800,00
Закупка товаров, работ и услуг для обеспечения государственных (муниципальных) нужд	2310300000	200		1 381 370,00	1 666 800,00	1 666 800,00
Дорожное хозяйство (дорожные фонды)	2310300000	200	0409	1 381 370,00	1 666 800,00	1 666 800,00
Основное мероприятие 1.4. Приобретение учебно-методических, наглядных пособий, поощрительных призов, освещающих вопросы безопасности дорожного движения	2310400000			150 000,00	150 000,00	150 000,00
Основное мероприятие 1.4. Приобретение учебно-методических, наглядных пособий, поощрительных призов, освещающих вопросы безопасности дорожного движения	2310400000			150 000,00	150 000,00	150 000,00
Закупка товаров, работ и услуг для обеспечения государственных (муниципальных) нужд	2310400000	200		150 000,00	150 000,00	150 000,00
Другие общегосударственные вопросы	2310400000	200	0113	150 000,00	0,00	0,00
Дорожное хозяйство (дорожные фонды)	2310400000	200	0409	0,00	150 000,00	150 000,00
Основное мероприятие 1.5. Техническое обслуживание системы видеонаблюдения	2310500000			432 000,00	432 000,00	432 000,00
Основное мероприятие 1.5. Техническое обслуживание системы видеонаблюдения	2310500000			432 000,00	432 000,00	432 000,00
Закупка товаров, работ и услуг для обеспечения государственных (муниципальных) нужд	2310500000	200		432 000,00	432 000,00	432 000,00
Другие общегосударственные вопросы	2310500000	200	0113	432 000,00	0,00	0,00
Дорожное хозяйство (дорожные фонды)	2310500000	200	0409	0,00	432 000,00	432 000,00
Основное мероприятие 1.7. Обустройство пешеходного перехода в районе дома № 30 по улице Суворова	2310700000			197 000,00	0,00	0,00
Основное мероприятие 1.7. Обустройство пешеходного перехода в районе дома № 30 по улице Суворова	2310700000			197 000,00	0,00	0,00
Закупка товаров, работ и услуг для обеспечения государственных (муниципальных) нужд	2310700000	200		197 000,00	0,00	0,00
Дорожное хозяйство (дорожные фонды)	2310700000	200	0409	197 000,00	0,00	0,00
Основное мероприятие 1.9. Приобретение оборудования	2310900000			181 800,00	0,00	0,00
Основное мероприятие 1.9. Приобретение оборудования	2310900000			181 800,00	0,00	0,00
Закупка товаров, работ и услуг для обеспечения государственных (муниципальных) нужд	2310900000	200		181 800,00	0,00	0,00
Другие общегосударственные вопросы	2310900000	200	0113	181 800,00	0,00	0,00
Основное мероприятие 1.10. Приобретение и установка барьерного ограждения	2311000000			1 310 943,92	0,00	0,00
Основное мероприятие 1.10. Приобретение и установка барьерного ограждения	2311000000			1 310 943,92	0,00	0,00
Закупка товаров, работ и услуг для обеспечения государственных (муниципальных) нужд	2311000000	200		1 310 943,92	0,00	0,00
Дорожное хозяйство (дорожные фонды)	2311000000	200	0409	1 310 943,92	0,00	0,00
Муниципальная программа города Усолье-Сибирское "Формирование современной городской среды" на 2018-2022 годы	2500000000			43 902 538,94	0,00	0,00
Подпрограмма "Развитие благоустройства территории города Усолье-Сибирское" на 2018-2022 годы	2510000000			43 902 538,94	0,00	0,00
Основное мероприятие 1.1. Благоустройство территорий общего пользования	2510100000			17 906 868,12	0,00	0,00
Основное мероприятие 1.1. Благоустройство территорий общего пользования (Поддержка программ формирования современной городской среды)	25101L5551			16 137 289,90	0,00	0,00
Закупка товаров, работ и услуг для обеспечения государственных (муниципальных) нужд	25101L5551	200		16 137 289,90	0,00	0,00
Благоустройство	25101L5551	200	0503	16 137 289,90	0,00	0,00
Основное мероприятие 1.1. Благоустройство территорий общего пользования (Поддержка программ формирования современной городской среды)	25101S2910			1 769 578,22	0,00	0,00
Закупка товаров, работ и услуг для обеспечения государственных (муниципальных) нужд	25101S2910	200		1 769 578,22	0,00	0,00
Благоустройство	25101S2910	200	0503	1 769 578,22	0,00	0,00
Основное мероприятие 1.2. Благоустройство дворовых территорий многоквартирных домов	2510200000			25 995 670,82	0,00	0,00
Основное мероприятие 1.2. Благоустройство дворовых территорий многоквартирных домов (Поддержка программ формирования современной городской среды)	25102L5551			23 426 749,04	0,00	0,00
Закупка товаров, работ и услуг для обеспечения государственных (муниципальных) нужд	25102L5551	200		23 426 749,04	0,00	0,00
Благоустройство	25102L5551	200	0503	23 426 749,04	0,00	0,00
Основное мероприятие 1.2. Благоустройство дворовых территорий многоквартирных домов (Поддержка программ формирования современной городской среды)	25102S2910			2 568 921,78	0,00	0,00
Закупка товаров, работ и услуг для обеспечения государственных (муниципальных) нужд	25102S2910	200		2 568 921,78	0,00	0,00
Благоустройство	25102S2910	200	0503	2 568 921,78	0,00	0,00

Приложение № 6 к решению Думы города Усолье-Сибирское от 20.12.2018 г. № 114 /7

ВЕДОМСТВЕННАЯ СТРУКТУРА РАСХОДОВ БЮДЖЕТА ГОРОДА УСОЛЬЕ-СИБИРСКОЕ НА 2018 ГОД И ПЛАНОВЫЙ ПЕРИОД 2019-2020 ГОДОВ

Наименование	ППП	РЗ	ПР	ЦСР	КВР	2018	2019	2020
1	2	3	4	5	6	8	9	10
Всего расходов:						1 934 093 244,30	1 378 325 590,00	1 363 987 190,00
Дума города Усолье-Сибирское	901					3 309 711,89	3 591 963,60	3 591 963,60
ОБЩЕГОСУДАРСТВЕННЫЕ ВОПРОСЫ	901	01				3 151 991,89	3 329 563,60	3 329 563,60
Функционирование законодательных (представительных) органов государственной власти и представительных органов муниципальных образований	901	01	03			2 748 467,69	3 329 563,60	3 329 563,60
Непрограммные расходы	901	01	03	01.0.00.00000		2 748 467,69	3 329 563,60	3 329 563,60
Обеспечение деятельности Думы города Усолье-Сибирское	901	01	03	01.1.00.00000		2 748 467,69	3 329 563,60	3 329 563,60
Функционирование представительных органов муниципальных образований (Центральный аппарат Думы города Усолье-Сибирское)	901	01	03	01.1.02.00000		2 748 467,69	3 329 563,60	3 329 563,60
Расходы на выплаты персоналу в целях обеспечения выполнения функций государственными (муниципальными) органами, казенными учреждениями, органами управления государственными внебюджетными фондами	901	01	03	01.1.02.00000	100	2 249 445,61	2 833 050,52	2 833 050,52
Закупка товаров, работ и услуг для обеспечения государственных (муниципальных) нужд	901	01	03	01.1.02.00000	200	498 900,08	496 513,08	496 513,08
Иные бюджетные ассигнования	901	01	03	01.1.02.00000	800	122,00	0,00	0,00
Другие общегосударственные вопросы	901	01	13			403 524,20	0,00	0,00
Непрограммные расходы	901	01	13	01.0.00.00000		3 524,20	0,00	0,00
Субвенции на осуществление областных государственных полномочий	901	01	13	01.5.00.00000		3 524,20	0,00	0,00
Осуществление отдельных областных государственных полномочий в области противодействия коррупции	901	01	13	01.5.12.73160		3 524,20	0,00	0,00
Расходы на выплаты персоналу в целях обеспечения выполнения функций государственными (муниципальными) органами, казенными учреждениями, органами управления государственными внебюджетными фондами	901	01	13	01.5.12.73160	100	3 275,90	0,00	0,00
Закупка товаров, работ и услуг для обеспечения государственных (муниципальных) нужд	901	01	13	01.5.12.73160	200	248,30	0,00	0,00
Муниципальная программа города Усолье-Сибирское "Совершенствование муниципального регулирования" на 2015-2020 годы	901	01	13	17.0.00.00000		400 000,00	0,00	0,00
Подпрограмма 4 "Совершенствование муниципального управления города Усолье-Сибирское" на 2015-2020 годы	901	01	13	17.4.00.00000		400 000,00	0,00	0,00
Основное мероприятие 4.8. Организация и проведение конкурса "Общественное признание"	901	01	13	17.4.08.00000		400 000,00	0,00	0,00
Закупка товаров, работ и услуг для обеспечения государственных (муниципальных) нужд	901	01	13	17.4.08.00000	200	89 649,00	0,00	0,00
Социальное обеспечение и иные выплаты населению	901	01	13	17.4.08.00000	300	310 351,00	0,00	0,00
СРЕДСТВА МАССОВОЙ ИНФОРМАЦИИ	901	12				157 720,00	262 400,00	262 400,00
Периодическая печать и издательства	901	12	02			83 220,00	262 400,00	262 400,00
Муниципальная программа города Усолье-Сибирское "Совершенствование муниципального регулирования" на 2015-2020 годы	901	12	02	17.0.00.00000		83 220,00	262 400,00	262 400,00
Подпрограмма 4 "Совершенствование муниципального управления города Усолье-Сибирское" на 2015-2020 годы	901	12	02	17.4.00.00000		83 220,00	262 400,00	262 400,00
4.4.1. Выпуск и распространение газеты Официальное Усолье	901	12	02	17.4.04.00001		59 943,92	262 400,00	262 400,00
Закупка товаров, работ и услуг для обеспечения государственных (муниципальных) нужд	901	12	02	17.4.04.00001	200	59 943,92	262 400,00	262 400,00
4.4.2. Информационное сопровождение деятельности органов местного самоуправления города в печатных СМИ	901	12	02	17.4.04.00002		23 276,08	0,00	0,00
Закупка товаров, работ и услуг для обеспечения государственных (муниципальных) нужд	901	12	02	17.4.04.00002	200	23 276,08	0,00	0,00
Другие вопросы в области средств массовой информации	901	12	04			74 500,00	0,00	0,00
Муниципальная программа города Усолье-Сибирское "Совершенствование муниципального регулирования" на 2015-2020 годы	901	12	04	17.0.00.00000		74 500,00	0,00	0,00
Подпрограмма 4 "Совершенствование муниципального управления города Усолье-Сибирское" на 2015-2020 годы	901	12	04	17.4.00.00000		74 500,00	0,00	0,00
4.4.3. Информационное сопровождение деятельности органов местного самоуправления города в электронных СМИ (ТВ)	901	12	04	17.4.04.00003		74 500,00	0,00	0,00
Закупка товаров, работ и услуг для обеспечения государственных (муниципальных) нужд	901	12	04	17.4.04.00003	200	74 500,00	0,00	0,00
Администрация города Усолье-Сибирское	902					405 632 678,33	249 030 778,47	234 692 378,47
ОБЩЕГОСУДАРСТВЕННЫЕ ВОПРОСЫ	902	01				130 658 128,69	112 837 348,30	112 849 848,30
Функционирование высшего должностного лица субъекта Российской Федерации и муниципального образования	902	01	02			3 017 615,25	3 126 758,21	3 126 758,21
Непрограммные расходы	902	01	02	01.0.00.00000		3 017 615,25	3 126 758,21	3 126 758,21
Глава муниципального образования "город Усолье-Сибирское"	902	01	02	01.8.00.00000		3 017 615,25	3 126 758,21	3 126 758,21
Глава муниципального образования "город Усолье-Сибирское"	902	01	02	01.8.00.00000		3 017 615,25	3 126 758,21	3 126 758,21
Расходы на выплаты персоналу в целях обеспечения выполнения функций государственными (муниципальными) органами, казенными учреждениями, органами управления государственными внебюджетными фондами	902	01	02	01.8.00.00000	100	3 017 615,25	3 126 758,21	3 126 758,21
Функционирование Правительства Российской Федерации, высших исполнительных органов государственной власти субъектов Российской Федера-ции, местных администраций	902	01	04			79 714 282,21	68 092 938,09	68 092 938,09
Непрограммные расходы	902	01	04	01.0.00.00000		3 632 400,00	3 491 500,00	3 491 500,00
Субвенции на осуществление областных государственных полномочий	902	01	04	01.5.00.00000		3 632 400,00	3 491 500,00	3 491 500,00
Содержание и обеспечение деятельности муниципальных служащих, осуществляющих областные государственные полномочия по предоставлению гражданам субсидий на оплату жилых помещений и коммунальных услуг	902	01	04	01.5.08.73030		3 632 400,00	3 491 500,00	3 491 500,00
Расходы на выплаты персоналу в целях обеспечения выполнения функций государственными (муниципальными) органами, казенными учреждениями, органами управления государственными внебюджетными фондами	902	01	04	01.5.08.73030	100	3 459 428,57	3 325 280,92	3 325 280,92
Закупка товаров, работ и услуг для обеспечения государственных (муниципальных) нужд	902	01	04	01.5.08.73030	200	172 971,43	166 219,08	166 219,08
Муниципальная программа города Усолье-Сибирское "Совершенствование муниципального регулирования" на 2015-2020 годы	902	01	04	17.0.00.00000		76 081 882,21	64 601 438,09	64 601 438,09
Подпрограмма 4 "Совершенствование муниципального управления города Усолье-Сибирское" на 2015-2020 годы	902	01	04	17.4.00.00000		76 081 882,21	64 601 438,09	64 601 438,09
4.5.1. Обеспечение функционирования администрации города Усолье-Сибирское	902	01	04	17.4.05.00001		71 203 295,80	62 109 687,20	62 109 687,20
Расходы на выплаты персоналу в целях обеспечения выполнения функций государственными (муниципальными) органами, казенными учреждениями, органами управления государственными внебюджетными фондами	902	01	04	17.4.05.00001	100	58 509 435,92	55 083 315,32	55 083 315,32
Закупка товаров, работ и услуг для обеспечения государственных (муниципальных) нужд	902	01	04	17.4.05.00001	200	12 262 507,15	6 769 557,88	6 769 557,88
Иные бюджетные ассигнования	902	01	04	17.4.05.00001	800	431 352,73	256 814,00	256 814,00
4.5.2. Обеспечение бесперебойной работы автоматизированных рабочих мест администрации города Усолье-Сибирское	902	01	04	17.4.05.00002		4 878 586,41	2 491 750,89	2 491 750,89
Закупка товаров, работ и услуг для обеспечения государственных (муниципальных) нужд	902	01	04	17.4.05.00002	200	4 878 586,41	2 491 750,89	2 491 750,89
Судебная система	902	01	05			268 500,00	17 200,00	29 700,00
Непрограммные расходы	902	01	05	01.0.00.00000		268 500,00	17 200,00	29 700,00
Осуществление полномочий по составлению (изменению) списков кандидатов в присяжные заседатели федеральных судов общей юрисдикции в Российской Федерации	902	01	05	01.6.00.00000		268 500,00	17 200,00	29 700,00
Осуществление полномочий по составлению (изменению) списков кандидатов в присяжные заседатели федеральных судов общей юрисдикции в Российской Федерации	902	01	05	01.6.01.51200		268 500,00	17 200,00	29 700,00
Закупка товаров, работ и услуг для обеспечения государственных (муниципальных) нужд	902	01	05	01.6.01.51200	200	268 500,00	17 200,00	29 700,00
Обеспечение проведения выборов и референдумов	902	01	07			698 915,92	0,00	0,00
Непрограммные расходы	902	01	07	01.0.00.00000		698 915,92	0,00	0,00
Проведение муниципальных выборов	902	01	07	01.7.00.00000		698 915,92	0,00	0,00
Проведение выборов депутатов Думы города Усолье-Сибирское	902	01	07	01.7.01.00002		698 915,92	0,00	0,00
Иные бюджетные ассигнования	902	01	07	01.7.01.00002	800	698 915,92	0,00	0,00
Резервные фонды	902	01	11			167 157,48	250 000,00	250 000,00
Муниципальная программа города Усолье-Сибирское "Совершенствование муниципального регулирования" на 2015-2020 годы	902	01	11	17.0.00.00000		167 157,48	250 000,00	250 000,00
Подпрограмма 4 "Совершенствование муниципального управления города Усолье-Сибирское" на 2015-2020 годы	902	01	11	17.4.00.00000		167 157,48	250 000,00	250 000,00
Основное мероприятие 4.6. Резервный фонд администрации города Усолье-Сибирское	902	01	11	17.4.06.00000		167 157,48	250 000,00	250 000,00
Иные бюджетные ассигнования	902	01	11	17.4.06.00000	800	167 157,48	250 000,00	250 000,00
Другие общегосударственные вопросы	902	01	13			46 791 657,83	41 350 452,00	41 350 452,00
Непрограммные расходы	902	01	13	01.0.00.00000		7 919 302,68	6 609 100,00	6 609 100,00
Оплата по исполнительным листам	902	01	13	01.3.00.00000		567 626,88	0,00	0,00
Оплата по исполнительным листам	902	01	13	01.3.00.00000		567 626,88	0,00	0,00
Иные бюджетные ассигнования	902	01	13	01.3.00.00000	800	567 626,88	0,00	0,00
Субвенции на осуществление областных государственных полномочий	902	01	13	01.5.00.00000		7 351 675,80	6 609 100,00	6 609 100,00
Осуществление областных государственных полномочий по хранению, комплектованию, учету и использованию архивных документов, относящихся к государственной собственности Иркутской области	902	01	13	01.5.03.73070		6 091 600,00	5 398 000,00	5 398 000,00

Расходы на выплаты персоналу в целях обеспечения выполнения функций государственными (муниципальными) органами, казенными учреждениями, органами управления государственными внебюджетными фондами	902	01	13	01.5.03.73070	100	4 946 155,64	4 385 850,20	4 385 850,20
Закупка товаров, работ и услуг для обеспечения государственных (муниципальных) нужд	902	01	13	01.5.03.73070	200	1 145 444,36	1 012 149,80	1 012 149,80
Осуществление отдельных областных государственных полномочий в сфере труда	902	01	13	01.5.04.73090		629 600,00	605 200,00	605 200,00
Расходы на выплаты персоналу в целях обеспечения выполнения функций государственными (муниципальными) органами, казенными учреждениями, органами управления государственными внебюджетными фондами	902	01	13	01.5.04.73090	100	577 076,78	554 913,47	554 913,47
Закупка товаров, работ и услуг для обеспечения государственных (муниципальных) нужд	902	01	13	01.5.04.73090	200	52 523,22	50 286,53	50 286,53
Осуществление областных государственных полномочий по определению персонального состава и обеспечению деятельности административных комиссий	902	01	13	01.5.09.73140		629 600,00	605 200,00	605 200,00
Расходы на выплаты персоналу в целях обеспечения выполнения функций государственными (муниципальными) органами, казенными учреждениями, органами управления государственными внебюджетными фондами	902	01	13	01.5.09.73140	100	576 556,78	554 213,49	554 213,49
Закупка товаров, работ и услуг для обеспечения государственных (муниципальных) нужд	902	01	13	01.5.09.73140	200	53 043,22	50 986,51	50 986,51
Осуществление областного государственного полномочия по определению перечня должностных лиц органов местного самоуправления, уполномоченных составлять протоколы об административных правонарушениях, предусмотренных отдельными законами Иркутской области об административной ответственности	902	01	13	01.5.11.73150		700,00	700,00	700,00
Закупка товаров, работ и услуг для обеспечения государственных (муниципальных) нужд	902	01	13	01.5.11.73150	200	700,00	700,00	700,00
Осуществление отдельных областных государственных полномочий в области противодействия коррупции	902	01	13	01.5.12.73160		175,80	0,00	0,00
Расходы на выплаты персоналу в целях обеспечения выполнения функций государственными (муниципальными) органами, казенными учреждениями, органами управления государственными внебюджетными фондами	902	01	13	01.5.12.73160	100	163,80	0,00	0,00
Закупка товаров, работ и услуг для обеспечения государственных (муниципальных) нужд	902	01	13	01.5.12.73160	200	12,00	0,00	0,00
Муниципальная программа города Усолье-Сибирское "Совершенствование муниципального регулирования" на 2015-2020 годы	902	01	13	17.0.00.00000		38 108 555,15	34 741 352,00	34 741 352,00
Подпрограмма 4 "Совершенствование муниципального управления города Усолье-Сибирское" на 2015-2020 годы	902	01	13	17.4.00.00000		38 108 555,15	34 741 352,00	34 741 352,00
4.5.3. Информационно-статистические услуги	902	01	13	17.4.05.00003		33 711,00	40 097,00	40 097,00
Закупка товаров, работ и услуг для обеспечения государственных (муниципальных) нужд	902	01	13	17.4.05.00003	200	33 711,00	40 097,00	40 097,00
4.5.4. Содержание МКУ «Централизованная бухгалтерия города Усолье-Сибирское»	902	01	13	17.4.05.00004		38 074 844,15	34 701 255,00	34 701 255,00
Расходы на выплаты персоналу в целях обеспечения выполнения функций государственными (муниципальными) органами, казенными учреждениями, органами управления государственными внебюджетными фондами	902	01	13	17.4.05.00004	100	32 395 701,23	31 040 871,23	31 040 871,23
Закупка товаров, работ и услуг для обеспечения государственных (муниципальных) нужд	902	01	13	17.4.05.00004	200	5 672 891,59	3 656 759,77	3 656 759,77
Иные бюджетные ассигнования	902	01	13	17.4.05.00004	800	6 251,33	3 624,00	3 624,00
Муниципальная программа "Безопасность дорожного движения города Усолье-Сибирское" на 2016-2020 годы	902	01	13	23.0.00.00000		763 800,00	0,00	0,00
Подпрограмма 1 «Повышение безопасности дорожного движения города Усолье-Сибирское» на 2016-2020 годы	902	01	13	23.1.00.00000		763 800,00	0,00	0,00
Основное мероприятие 1.4. Приобретение учебно-методических, наглядных пособий, поощрительных призов, освещающих вопросы безопасности дорожного движения	902	01	13	23.1.04.00000		150 000,00	0,00	0,00
Закупка товаров, работ и услуг для обеспечения государственных (муниципальных) нужд	902	01	13	23.1.04.00000	200	150 000,00	0,00	0,00
Основное мероприятие 1.5. Техническое обслуживание системы видеонаблюдения	902	01	13	23.1.05.00000		432 000,00	0,00	0,00
Закупка товаров, работ и услуг для обеспечения государственных (муниципальных) нужд	902	01	13	23.1.05.00000	200	432 000,00	0,00	0,00
Основное мероприятие 1.9. Приобретение оборудования	902	01	13	23.1.09.00000		181 800,00	0,00	0,00
Закупка товаров, работ и услуг для обеспечения государственных (муниципальных) нужд	902	01	13	23.1.09.00000	200	181 800,00	0,00	0,00
НАЦИОНАЛЬНАЯ БЕЗОПАСНОСТЬ И ПРАВООХРАНИТЕЛЬНАЯ ДЕЯТЕЛЬНОСТЬ	902	03				393 498,72	384 394,72	384 394,72
Защита населения и территории от чрезвычайных ситуаций природного и техногенного характера, гражданская оборона	902	03	09			258 676,00	235 822,00	235 822,00
Муниципальная программа города Усолье-Сибирское "Совершенствование муниципального регулирования" на 2015-2020 годы	902	03	09	17.0.00.00000		200 000,00	200 000,00	200 000,00
Подпрограмма 4 "Совершенствование муниципального управления города Усолье-Сибирское" на 2015-2020 годы	902	03	09	17.4.00.00000		200 000,00	200 000,00	200 000,00
Основное мероприятие 4.7. Накопление, восполнение резерва материальных ресурсов города Усолье-Сибирское	902	03	09	17.4.07.00000		200 000,00	200 000,00	200 000,00
Закупка товаров, работ и услуг для обеспечения государственных (муниципальных) нужд	902	03	09	17.4.07.00000	200	200 000,00	200 000,00	200 000,00
Муниципальная программа города Усолье-Сибирское «Обеспечение комплексных мер по предупреждению и ликвидации чрезвычайных ситуаций природного и техногенного характера и обеспечению пожарной безопасности» на 2015-2020 годы	902	03	09	19.0.00.00000		58 676,00	35 822,00	35 822,00
Подпрограмма 2 «Реализация полномочий органов местного самоуправления муниципального образования «город Усолье-Сибирское» по обеспечению первичных мер пожарной безопасности» на 2015–2020 годы	902	03	09	19.2.00.00000		58 676,00	35 822,00	35 822,00
2.1.1. Опашка минерализованной полосы по периметру жилого сектора	902	03	09	19.2.01.00001		58 676,00	35 822,00	35 822,00
Закупка товаров, работ и услуг для обеспечения государственных (муниципальных) нужд	902	03	09	19.2.01.00001	200	58 676,00	35 822,00	35 822,00
Другие вопросы в области национальной безопасности и правоохранительной деятельности	902	03	14			134 822,72	148 572,72	148 572,72
Муниципальная программа города Усолье-Сибирское "Профилактика правонарушений" на 2016-2020 годы	902	03	14	22.0.00.00000		134 822,72	148 572,72	148 572,72
Подпрограмма 1 "Профилактика по охране общественного порядка" на 2016-2020 годы	902	03	14	22.1.00.00000		122 500,00	136 250,00	136 250,00
Основное мероприятие 1.1. Изготовление барьеров, ограничивающих движение граждан при проведении культурно-массовых и общественно-политических мероприятий	902	03	14	22.1.01.00000		72 500,00	86 250,00	86 250,00
Закупка товаров, работ и услуг для обеспечения государственных (муниципальных) нужд	902	03	14	22.1.01.00000	200	72 500,00	86 250,00	86 250,00
Основное мероприятие 1.2. Изготовление информационных продуктов о доступных мерах профилактики правонарушений	902	03	14	22.1.02.00000		0,00	0,00	50 000,00
Закупка товаров, работ и услуг для обеспечения государственных (муниципальных) нужд	902	03	14	22.1.02.00000	200	0,00	0,00	50 000,00
Основное мероприятие 1.3. Приобретение рамки-металлодетектора	902	03	14	22.1.03.00000		50 000,00	50 000,00	0,00
Закупка товаров, работ и услуг для обеспечения государственных (муниципальных) нужд	902	03	14	22.1.03.00000	200	50 000,00	50 000,00	0,00
Подпрограмма 2 "Профилактика безнадзорности и правонарушений несовершеннолетних" на 2016-2020 годы	902	03	14	22.2.00.00000		12 322,72	12 322,72	12 322,72
Основное мероприятие 2.2. Организация праздников, спортивно-массовых мероприятий для детей, состоящих на учете в комиссии по делам несовершеннолетних и защите их прав	902	03	14	22.2.02.00000		12 322,72	12 322,72	12 322,72
Закупка товаров, работ и услуг для обеспечения государственных (муниципальных) нужд	902	03	14	22.2.02.00000	200	12 322,72	12 322,72	12 322,72
НАЦИОНАЛЬНАЯ ЭКОНОМИКА	902	04				105 247 887,17	66 537 403,31	53 196 503,31
Общеэкономические вопросы	902	04	01			168 200,00	161 600,00	161 600,00
Непрограммные расходы	902	04	01	01.0.00.00000		168 200,00	161 600,00	161 600,00
Субвенции на осуществление областных государственных полномочий	902	04	01	01.5.00.00000		168 200,00	161 600,00	161 600,00
Осуществление отдельных областных государственных полномочий в сфере водоснабжения и водоотведения	902	04	01	01.5.02.73110		168 200,00	161 600,00	161 600,00
Расходы на выплаты персоналу в целях обеспечения выполнения функций государственными (муниципальными) органами, казенными учреждениями, органами управления государственными внебюджетными фондами	902	04	01	01.5.02.73110	100	160 190,48	153 948,19	153 948,19
Закупка товаров, работ и услуг для обеспечения государственных (муниципальных) нужд	902	04	01	01.5.02.73110	200	8 009,52	7 651,81	7 651,81
Сельское хозяйство и рыболовство	902	04	05			1 150 000,00	747 500,00	747 500,00
Непрограммные расходы	902	04	05	01.0.00.00000		700 000,00	547 500,00	547 500,00
Субвенции на осуществление областных государственных полномочий	902	04	05	01.5.00.00000		700 000,00	547 500,00	547 500,00
Осуществление отдельных областных государственных полномочий в сфере обращения с безнадзорными собаками и кошками в Иркутской области	902	04	05	01.5.10.73120		700 000,00	547 500,00	547 500,00
Закупка товаров, работ и услуг для обеспечения государственных (муниципальных) нужд	902	04	05	01.5.10.73120	200	700 000,00	547 500,00	547 500,00
Муниципальная программа города Усолье-Сибирское «Развитие жилищно-коммунального хозяйства» на 2015 – 2020 годы	902	04	05	16.0.00.00000		450 000,00	200 000,00	200 000,00
Подпрограмма 4 «Благоустройство территории города Усолье-Сибирское» на 2015-2020 годы	902	04	05	16.4.00.00000		450 000,00	200 000,00	200 000,00
Основное мероприятие 4.12. Отлов и содержание безнадзорных животных	902	04	05	16.4.12.00000		450 000,00	200 000,00	200 000,00
Закупка товаров, работ и услуг для обеспечения государственных (муниципальных) нужд	902	04	05	16.4.12.00000	200	450 000,00	200 000,00	200 000,00
Дорожное хозяйство (дорожные фонды)	902	04	09			93 938 867,96	64 737 403,31	51 396 503,31
Муниципальная программа города Усолье-Сибирское «Развитие жилищно-коммунального хозяйства» на 2015 – 2020 годы	902	04	09	16.0.00.00000		89 260 844,04	59 933 303,31	46 592 403,31
Подпрограмма 3 «Развитие дорожного хозяйства города Усолье-Сибирское» на 2015-2020 годы	902	04	09	16.3.00.00000		89 260 844,04	59 933 303,31	46 592 403,31
Основное мероприятие 3.1. Содержание дорог местного значения	902	04	09	16.3.01.00000		17 898 350,05	16 952 938,00	15 985 816,94
Закупка товаров, работ и услуг для обеспечения государственных (муниципальных) нужд	902	04	09	16.3.01.00000	200	17 898 350,05	16 952 938,00	15 985 816,94
Основное мероприятие 3.2. Ремонт дорог к садоводствам	902	04	09	16.3.02.00000		0,00	503 000,00	503 000,00
Закупка товаров, работ и услуг для обеспечения государственных (муниципальных) нужд	902	04	09	16.3.02.00000	200	0,00	503 000,00	503 000,00
Основное мероприятие 3.2. Ремонт дорог к садоводствам (Капитальный ремонт и ремонт автомобильных дорог общего пользования местного значения к садоводческим, огородническим и дачным некоммерческим объединениям граждан)	902	04	09	16.3.02.S2310		6 053 496,00	0,00	0,00
Закупка товаров, работ и услуг для обеспечения государственных (муниципальных) нужд	902	04	09	16.3.02.S2310	200	6 053 496,00	0,00	0,00
Основное мероприятие 3.3. Ремонт внутриквартальных дорог	902	04	09	16.3.03.00000		2 801 100,00	200 000,00	1 000 000,00
Закупка товаров, работ и услуг для обеспечения государственных (муниципальных) нужд	902	04	09	16.3.03.00000	200	2 801 100,00	200 000,00	1 000 000,00
Основное мероприятие 3.4. Ремонт автомобильных дорог местного значения общего пользования	902	04	09	16.3.04.00000		0,00	0,00	29 103 586,37
Закупка товаров, работ и услуг для обеспечения государственных (муниципальных) нужд	902	04	09	16.3.04.00000	200	0,00	0,00	29 103 586,37
3.4.1. Ремонт автомобильных дорог	902	04	09	16.3.04.00001		15 265 913,80	26 496 575,11	0,00
Закупка товаров, работ и услуг для обеспечения государственных (муниципальных) нужд	902	04	09	16.3.04.00001	200	15 265 913,80	26 496 575,11	0,00
3.4.3. Капитальный ремонт автомобильной дороги в г. Усолье-Сибирское Иркутской области ул. Интернациональная	902	04	09	16.3.04.00003		0,00	13 980 790,20	0,00
Закупка товаров, работ и услуг для обеспечения государственных (муниципальных) нужд	902	04	09	16.3.04.00003	200	0,00	13 980 790,20	0,00
3.4.2. Капитальный ремонт автомобильной дороги в г. Усолье-Сибирское Иркутской области ул. Менделеева (Софинансирование расходных обязательств муниципальных образований Иркутской области, связанных с осуществлением дорожной деятельности в отношении автомобильных дорог местного значения)	902	04	09	16.3.04.S2450		45 007 630,00	0,00	0,00
Закупка товаров, работ и услуг для обеспечения государственных (муниципальных) нужд	902	04	09	16.3.04.S2450	200	45 007 630,00	0,00	0,00
Основное мероприятие 3.5. Проведение государственной экспертизы сметного расчета	902	04	09	16.3.05.00000		859 354,19	0,00	0,00
Закупка товаров, работ и услуг для обеспечения государственных (муниципальных) нужд	902	04	09	16.3.05.00000	200	859 354,19	0,00	0,00
Основное мероприятие 3.6. Проектирование капитального ремонта автомобильных дорог	902	04	09	16.3.06.00000		1 375 000,00	1 800 000,00	0,00
Закупка товаров, работ и услуг для обеспечения государственных (муниципальных) нужд	902	04	09	16.3.06.00000	200	1 375 000,00	1 800 000,00	0,00
Муниципальная программа "Безопасность дорожного движения города Усолье-Сибирское" на 2016-2020 годы	902	04	09	23.0.00.00000		4 678 023,92	4 804 100,00	4 804 100,00
Подпрограмма 1 «Повышение безопасности дорожного движения города Усолье-Сибирское» на 2016-2020 годы	902	04	09	23.1.00.00000		4 678 023,92	4 804 100,00	4 804 100,00
Основное мероприятие 1.1. Содержание, ремонт светофорных объектов	902	04	09	23.1.01.00000		630 000,00	900 000,00	900 000,00
Закупка товаров, работ и услуг для обеспечения государственных (муниципальных) нужд	902	04	09	23.1.01.00000	200	630 000,00	900 000,00	900 000,00
Основное мероприятие 1.2. Приведение в соответствие и содержание дорожных знаков согласно ГОСТ Р 52289-2004	902	04	09	23.1.02.00000		1 158 710,00	1 655 300,00	1 655 300,00
Закупка товаров, работ и услуг для обеспечения государственных (муниципальных) нужд	902	04	09	23.1.02.00000	200	1 158 710,00	1 655 300,00	1 655 300,00
Основное мероприятие 1.3. Устройство дорожной разметки	902	04	09	23.1.03.00000		1 381 370,00	1 666 800,00	1 666 800,00
Закупка товаров, работ и услуг для обеспечения государственных (муниципальных) нужд	902	04	09	23.1.03.00000	200	1 381 370,00	1 666 800,00	1 666 800,00
Основное мероприятие 1.4. Приобретение учебно-методических, наглядных пособий, поощрительных призов, освещающих вопросы безопасности дорожного движения	902	04	09	23.1.04.00000		0,00	150 000,00	150 000,00
Закупка товаров, работ и услуг для обеспечения государственных (муниципальных) нужд	902	04	09	23.1.04.00000	200	0,00	150 000,00	150 000,00
Основное мероприятие 1.5. Техническое обслуживание системы видеонаблюдения	902	04	09	23.1.05.00000		0,00	432 000,00	432 000,00
Закупка товаров, работ и услуг для обеспечения государственных (муниципальных) нужд	902	04	09	23.1.05.00000	200	0,00	432 000,00	432 000,00
Основное мероприятие 1.7. Обустройство пешеходного перехода в районе дома № 30 по улице Суворова	902	04	09	23.1.07.00000		197 000,00	0,00	0,00
Закупка товаров, работ и услуг для обеспечения государственных (муниципальных) нужд	902	04	09	23.1.07.00000	200	197 000,00	0,00	0,00
Основное мероприятие 1.10. Приобретение и установка барьерного ограждения	902	04	09	23.1.10.00000		1 310 943,92	0,00	0,00
Закупка товаров, работ и услуг для обеспечения государственных (муниципальных) нужд	902	04	09	23.1.10.00000	200	1 310 943,92	0,00	0,00
Другие вопросы в области национальной экономики	902	04	12			9 990 819,21	890 900,00	890 900,00
Муниципальная программа города Усолье-Сибирское "Совершенствование муниципального регулирования" на 2015-2020 годы	902	04	12	17.0.00.00000		8 100 743,52	500 000,00	500 000,00
Подпрограмма 4 "Совершенствование муниципального управления города Усолье-Сибирское" на 2015-2020 годы	902	04	12	17.4.00.00000		8 100 743,52	500 000,00	500 000,00
4.3.6 Внесение изменений в Генеральный план муниципального образования «город Усолье-Сибирское"	902	04	12	17.4.03.00006		0,00	500 000,00	500 000,00
Закупка товаров, работ и услуг для обеспечения государственных (муниципальных) нужд	902	04	12	17.4.03.00006	200	0,00	500 000,00	500 000,00
4.3.7.Актуализация документов территориального планирования (софинансирование расходных обязательств муниципальных образований Иркутской области на актуализацию документов территориального планирования на 2018 год)	902	04	12	17.4.03.S2970		2 362 901,00	0,00	0,00
Закупка товаров, работ и услуг для обеспечения государственных (муниципальных) нужд	902	04	12	17.4.03.S2970	200	2 362 901,00	0,00	0,00
Основное мероприятие 4.6. Резервный фонд администрации города Усолье-Сибирское	902	04	12	17.4.06.00000		832 842,52	0,00	0,00
Закупка товаров, работ и услуг для обеспечения государственных (муниципальных) нужд	902	04	12	17.4.06.00000	200	832 842,52	0,00	0,00
Основное мероприятие 4.9. Подготовка документации по планировке территории	902	04	12	17.4.09.00000		1 495 000,00	0,00	0,00
Закупка товаров, работ и услуг для обеспечения государственных (муниципальных) нужд	902	04	12	17.4.09.00000	200	1 495 000,00	0,00	0,00
Основное мероприятие 4.9. Подготовка документации по планировке территории (софинансирование расходных обязательств муниципальных образований Иркутской области на подготовку документации по планировке территорий на 2018 год)	902	04	12	17.4.09.S2980		3 410 000,00	0,00	0,00
Закупка товаров, работ и услуг для обеспечения государственных (муниципальных) нужд	902	04	12	17.4.09.S2980	200	3 410 000,00	0,00	0,00
Муниципальная программа города Усолье-Сибирское «Муниципальная поддержка приоритетных отраслей экономики» на 2015-2020 годы	902	04	12	18.0.00.00000		1 890 075,69	390 900,00	390 900,00
Подпрограмма 1 «Поддержка и развитие малого и среднего предпринимательства в городе Усолье-Сибирское» на 2015-2020 годы	902	04	12	18.1.00.00000		1 890 075,69	390 900,00	390 900,00
1.1.1. «Размещение информационных материалов в СМИ, освещающих вопросы развития малого и среднего предпринимательства»	902	04	12	18.1.01.00001		22 500,00	22 500,00	22 500,00
Закупка товаров, работ и услуг для обеспечения государственных (муниципальных) нужд	902	04	12	18.1.01.00001	200	22 500,00	22 500,00	22 500,00
"Субсидирование части затрат субъектов социального предпринимательства"	902	04	12	18.1.04.00001		295 748,70	368 400,00	368 400,00
Иные бюджетные ассигнования	902	04	12	18.1.04.00001	800	295 748,70	368 400,00	368 400,00
"Субсидирование части затрат субъектов социального предпринимательства (софинансирование расходных обязательств муниципальных образований Иркутской области на государственную поддержку малого и среднего предпринимательства, включая крестьянские (фермерские) хозяйства, а также на реализацию мероприятий по поддержке молодежного предпринимательства)"	902	04	12	18.1.04.L5271		1 164 617,68	0,00	0,00
Иные бюджетные ассигнования	902	04	12	18.1.04.L5271	800	1 164 617,68	0,00	0,00
"Субсидирование части затрат субъектов социального предпринимательства (софинансирование расходных обязательств муниципальных образований Иркутской области на поддержку монопрофильных муниципальных образований Иркутской области, направленную на реализацию мероприятий по развитию малого и среднего предпринимательства)"	902	04	12	18.1.04.S2996		288 408,31	0,00	0,00
Иные бюджетные ассигнования	902	04	12	18.1.04.S2996	800	288 408,31	0,00	0,00
Основное мероприятие 1.5. "Проведение выставки-ярмарки "Покупай усольское!"	902	04	12	18.1.05.00000		118 801,00	0,00	0,00
Закупка товаров, работ и услуг для обеспечения государственных (муниципальных) нужд	902	04	12	18.1.05.00000	200	118 801,00	0,00	0,00
ЖИЛИЩНО-КОММУНАЛЬНОЕ ХОЗЯЙСТВО	902	05				112 415 051,86	15 746 563,82	14 736 563,82

Жилищное хозяйство	902	05	01			1 580 334,88	2 055 016,00	2 055 016,00
Муниципальная программа города Усолье-Сибирское "Обеспечение населения доступным жильем" на 2015-2020 годы	902	05	01	15.0.00.00000		99 900,00	0,00	0,00
Подпрограмма 1 "Переселение граждан из аварийного жилищного фонда в городе Усолье-Сибирское" на 2015-2020 годы	902	05	01	15.1.00.00000		99 900,00	0,00	0,00
Основное мероприятие 1.3. "Обследование технического состояния и выдача заключения на многоквартирные жилые дома"	902	05	01	15.1.03.00000		99 900,00	0,00	0,00
Закупка товаров, работ и услуг для обеспечения государственных (муниципальных) нужд	902	05	01	15.1.03.00000	200	99 900,00	0,00	0,00
Муниципальная программа города Усолье-Сибирское «Развитие жилищно-коммунального хозяйства» на 2015 – 2020 годы	902	05	01	16.0.00.00000		1 480 434,88	2 055 016,00	2 055 016,00
Подпрограмма 2 «Текущий ремонт жилищного фонда города Усолье – Сибирское» на 2015-2020 годы	902	05	01	16.2.00.00000		1 480 434,88	2 055 016,00	2 055 016,00
Основное мероприятие 2.1. Текущий ремонт помещений муниципального жилищного фонда	902	05	01	16.2.01.00000		617 084,00	605 696,00	605 696,00
Закупка товаров, работ и услуг для обеспечения государственных (муниципальных) нужд	902	05	01	16.2.01.00000	200	617 084,00	605 696,00	605 696,00
Основное мероприятие 2.2. Ремонт квартир в "Доме ветеранов"	902	05	01	16.2.02.00000		239 759,40	349 320,00	349 320,00
Закупка товаров, работ и услуг для обеспечения государственных (муниципальных) нужд	902	05	01	16.2.02.00000	200	239 759,40	349 320,00	349 320,00
Основное мероприятие 2.3. Текущий ремонт крыш	902	05	01	16.2.03.00000		623 591,48	1 100 000,00	1 100 000,00
Закупка товаров, работ и услуг для обеспечения государственных (муниципальных) нужд	902	05	01	16.2.03.00000	200	623 591,48	1 100 000,00	1 100 000,00
Коммунальное хозяйство	902	05	02			4 788 775,76	1 268 348,00	1 268 348,00
Муниципальная программа города Усолье-Сибирское «Развитие жилищно-коммунального хозяйства» на 2015 – 2020 годы	902	05	02	16.0.00.00000		4 788 775,76	1 268 348,00	1 268 348,00
Подпрограмма 4 «Благоустройство территории города Усолье-Сибирское» на 2015-2020 годы	902	05	02	16.4.00.00000		3 945 930,16	760 000,00	760 000,00
Основное мероприятие 4.18. Содержание водозаборных скважин	902	05	02	16.4.18.00000		1 401 177,87	760 000,00	760 000,00
Закупка товаров, работ и услуг для обеспечения государственных (муниципальных) нужд	902	05	02	16.4.18.00000	200	1 401 177,87	760 000,00	760 000,00
Основное мероприятие 4.23. Проведение гидрогеологических изысканий на водозаборе "Ангара"	902	05	02	16.4.23.00000		1 492 500,00	0,00	0,00
Закупка товаров, работ и услуг для обеспечения государственных (муниципальных) нужд	902	05	02	16.4.23.00000	200	1 492 500,00	0,00	0,00
Основное мероприятие 4.24. Улучшение экологического состояния города	902	05	02	16.4.24.00000		52 252,29	0,00	0,00
Закупка товаров, работ и услуг для обеспечения государственных (муниципальных) нужд	902	05	02	16.4.24.00000	200	52 252,29	0,00	0,00
Основное мероприятие 4.25 Ремонт коллектора ХФК	902	05	02	16.4.25.00000		1 000 000,00	0,00	0,00
Закупка товаров, работ и услуг для обеспечения государственных (муниципальных) нужд	902	05	02	16.4.25.00000	200	1 000 000,00	0,00	0,00
Подпрограмма 6 «Энергосбережение и повышение энергетической эффективности города Усолье-Сибирское» на 2015-2020 годы	902	05	02	16.6.00.00000		842 845,60	508 348,00	508 348,00
6.1.1 Установка общедомовых приборов учета энергоресурсов в многоквартирных домах городе Усолье-Сибирское в доле муниципальных помещений	902	05	02	16.6.01.00001		0,00	308 000,00	308 000,00
Иные бюджетные ассигнования	902	05	02	16.6.01.00001	800	0,00	308 000,00	308 000,00
6.1.3 Установка индивидуальных квартирных приборов учета энергоресурсов в муниципальном жилищном фонде города Усолье-Сибирское	902	05	02	16.6.01.00003		96 592,36	200 348,00	200 348,00
Закупка товаров, работ и услуг для обеспечения государственных (муниципальных) нужд	902	05	02	16.6.01.00003	200	96 592,36	200 348,00	200 348,00
Основное мероприятие 6.5. Ремонт трубопровода тепловых сетей к жилым домам ул. Дзержинского, 20, 21	902	05	02	16.6.05.00000		746 253,24	0,00	0,00
Закупка товаров, работ и услуг для обеспечения государственных (муниципальных) нужд	902	05	02	16.6.05.00000	200	746 253,24	0,00	0,00
Благоустройство	902	05	03			96 157 056,29	8 504 131,10	7 494 131,10
Муниципальная программа города Усолье-Сибирское «Развитие жилищно-коммунального хозяйства» на 2015 – 2020 годы	902	05	03	16.0.00.00000		52 254 517,35	8 504 131,10	7 494 131,10
Подпрограмма 3 «Развитие дорожного хозяйства города Усолье-Сибирское» на 2015-2020 годы	902	05	03	16.3.00.00000		8 500 000,00	0,00	0,00
Основное мероприятие 3.8. Приобретение специализированной техники	902	05	03	16.3.08.00000		8 500 000,00	0,00	0,00
Закупка товаров, работ и услуг для обеспечения государственных (муниципальных) нужд	902	05	03	16.3.08.00000	200	8 500 000,00	0,00	0,00
Подпрограмма 4 «Благоустройство территории города Усолье-Сибирское» на 2015-2020 годы	902	05	03	16.4.00.00000		43 754 517,35	8 504 131,10	7 494 131,10
Основное мероприятие 4.1. Содержание наружного освещения города Усолье – Сибирское	902	05	03	16.4.01.00000		0,00	3 595 079,26	3 585 079,26
Закупка товаров, работ и услуг для обеспечения государственных (муниципальных) нужд	902	05	03	16.4.01.00000	200	0,00	3 595 079,26	3 585 079,26
4.1.1. Расчет за потребленную электроэнергию	902	05	03	16.4.01.00001		4 525 000,00	0,00	0,00
Закупка товаров, работ и услуг для обеспечения государственных (муниципальных) нужд	902	05	03	16.4.01.00001	200	4 525 000,00	0,00	0,00
4.1.2. Обслуживание наружного освещения города Усолье-Сибирское	902	05	03	16.4.01.00002		1 424 004,50	0,00	0,00
Закупка товаров, работ и услуг для обеспечения государственных (муниципальных) нужд	902	05	03	16.4.01.00002	200	1 424 004,50	0,00	0,00
4.1.3. Восстановление наружного освещения города Усолье-Сибирское	902	05	03	16.4.01.00003		2 235 633,20	0,00	0,00
Закупка товаров, работ и услуг для обеспечения государственных (муниципальных) нужд	902	05	03	16.4.01.00003	200	2 235 633,20	0,00	0,00
Основное мероприятие 4.2. Сопровождение проведения городских мероприятий	902	05	03	16.4.02.00000		297 404,43	319 051,84	319 051,84
Закупка товаров, работ и услуг для обеспечения государственных (муниципальных) нужд	902	05	03	16.4.02.00000	200	297 404,43	319 051,84	319 051,84
4.3.1. Обеспечение проведения месячника санитарной очистки города Усолье – Сибирское	902	05	03	16.4.03.00001		1 733 041,70	650 000,00	650 000,00
Закупка товаров, работ и услуг для обеспечения государственных (муниципальных) нужд	902	05	03	16.4.03.00001	200	1 733 041,70	650 000,00	650 000,00
4.3.3. Содержание городского кладбища	902	05	03	16.4.03.00003		982 410,94	500 000,00	500 000,00
Закупка товаров, работ и услуг для обеспечения государственных (муниципальных) нужд	902	05	03	16.4.03.00003	200	982 410,94	500 000,00	500 000,00
4.3.4. Строительство сооружения для установки крематора для уничтожения биологических отходов	902	05	03	16.4.03.00004		460 196,77	0,00	0,00
Закупка товаров, работ и услуг для обеспечения государственных (муниципальных) нужд	902	05	03	16.4.03.00004	200	460 196,77	0,00	0,00
4.3.5. Актуализация комплексной схемы санитарной очистки города Усолье-Сибирское	902	05	03	16.4.03.00005		500 000,00	1 000 000,00	0,00
Закупка товаров, работ и услуг для обеспечения государственных (муниципальных) нужд	902	05	03	16.4.03.00005	200	500 000,00	1 000 000,00	0,00
4.3.6.Сбор, транспортирование и утилизация (захоронение) твердых коммунальных отходов с несанкционированных мест размещения отходов на 2018 год(Софинансирование расходных обязательств муниципальных образований Иркутской области, по сбору, транспортированию и утилизации (захоронение) твердых коммунальных отходов с несанкционированных мест размещения отходов)	902	05	03	16.4.03.S2820		9 019 065,00	0,00	0,00
Закупка товаров, работ и услуг для обеспечения государственных (муниципальных) нужд	902	05	03	16.4.03.S2820	200	9 019 065,00	0,00	0,00
Основное мероприятие 4.4. Содержание городского мемориала памяти	902	05	03	16.4.04.00000		1 895 111,26	397 000,00	397 000,00
Закупка товаров, работ и услуг для обеспечения государственных (муниципальных) нужд	902	05	03	16.4.04.00000	200	1 895 111,26	397 000,00	397 000,00
Основное мероприятие 4.5. Мероприятия по предотвращению разлива реки Шелестиха	902	05	03	16.4.05.00000		430 000,00	150 000,00	150 000,00
Закупка товаров, работ и услуг для обеспечения государственных (муниципальных) нужд	902	05	03	16.4.05.00000	200	430 000,00	150 000,00	150 000,00
Основное мероприятие 4.6. Озеленение, формовочная обрезка деревьев	902	05	03	16.4.06.00000		1 457 234,88	500 000,00	500 000,00
Закупка товаров, работ и услуг для обеспечения государственных (муниципальных) нужд	902	05	03	16.4.06.00000	200	1 457 234,88	500 000,00	500 000,00
Основное мероприятие 4.7. Строительство нового кладбища	902	05	03	16.4.07.00000		590 000,00	1 000 000,00	1 000 000,00
Закупка товаров, работ и услуг для обеспечения государственных (муниципальных) нужд	902	05	03	16.4.07.00000	200	590 000,00	1 000 000,00	1 000 000,00
Основное мероприятие 4.10. Оборудование площадок для хранения твердых бытовых отходов	902	05	03	16.4.10.00000		782 299,79	0,00	0,00
Закупка товаров, работ и услуг для обеспечения государственных (муниципальных) нужд	902	05	03	16.4.10.00000	200	782 299,79	0,00	0,00
Основное мероприятие 4.11. Текущий ремонт пешеходных дорожек	902	05	03	16.4.11.00000		445 137,30	0,00	0,00
Закупка товаров, работ и услуг для обеспечения государственных (муниципальных) нужд	902	05	03	16.4.11.00000	200	445 137,30	0,00	0,00
Основное мероприятие 4.13.Содержание детских городков	902	05	03	16.4.13.00000		506 560,00	393 000,00	393 000,00
Закупка товаров, работ и услуг для обеспечения государственных (муниципальных) нужд	902	05	03	16.4.13.00000	200	506 560,00	393 000,00	393 000,00
Основное мероприятие 4.14. Снос и утилизация построек хозяйственного назначения»	902	05	03	16.4.14.00000		195 666,58	0,00	0,00
Закупка товаров, работ и услуг для обеспечения государственных (муниципальных) нужд	902	05	03	16.4.14.00000	200	195 666,58	0,00	0,00
Основное мероприятие 4.16. Проведение экспертизы сметного расчета	902	05	03	16.4.16.00000		200 600,00	0,00	0,00
Закупка товаров, работ и услуг для обеспечения государственных (муниципальных) нужд	902	05	03	16.4.16.00000	200	200 600,00	0,00	0,00
Основное мероприятие 4.17.1. Обустройство мест массового отдыха населения	902	05	03	16.4.17.00001		441 833,00	0,00	0,00
Закупка товаров, работ и услуг для обеспечения государственных (муниципальных) нужд	902	05	03	16.4.17.00001	200	441 833,00	0,00	0,00
Основное мероприятие 4.21. Обустройство парковочных площадок и тротуаров к 40 муниципальным образовательным организациям города (Реализация мероприятий перечня проектов народных инициатив)	902	05	03	16.4.21.S2370		14 984 182,80	0,00	0,00
Закупка товаров, работ и услуг для обеспечения государственных (муниципальных) нужд	902	05	03	16.4.21.S2370	200	14 984 182,80	0,00	0,00
Основное мероприятие 4.22. Приобретение и монтаж элементов благоустройства	902	05	03	16.4.22.00000		169 400,00	0,00	0,00
Закупка товаров, работ и услуг для обеспечения государственных (муниципальных) нужд	902	05	03	16.4.22.00000	200	169 400,00	0,00	0,00
Основное мероприятие 4.26. Поставка и установка 4-х остановочных павильонов (Реализация мероприятий перечня проектов народных инициатив)	902	05	03	16.4.26.S2370		479 735,20	0,00	0,00
Закупка товаров, работ и услуг для обеспечения государственных (муниципальных) нужд	902	05	03	16.4.26.S2370	200	479 735,20	0,00	0,00
Муниципальная программа города Усолье-Сибирское "Формирование современной городской среды" на 2018-2022 годы	902	05	03	25.0.00.00000		43 902 538,94	0,00	0,00
Подпрограмма "Развитие благоустройства территории города Усолье-Сибирское" на 2018-2022 годы	902	05	03	25.1.00.00000		43 902 538,94	0,00	0,00
Основное мероприятие 1.1. Благоустройство территорий общего пользования (Поддержка программ формирования современной городской среды)	902	05	03	25.1.01.L5551		16 137 289,90	0,00	0,00
Закупка товаров, работ и услуг для обеспечения государственных (муниципальных) нужд	902	05	03	25.1.01.L5551	200	16 137 289,90	0,00	0,00
Основное мероприятие 1.1. Благоустройство территорий общего пользования (Поддержка программ формирования современной городской среды)	902	05	03	25.1.01.S2910		1 769 578,22	0,00	0,00
Закупка товаров, работ и услуг для обеспечения государственных (муниципальных) нужд	902	05	03	25.1.01.S2910	200	1 769 578,22	0,00	0,00
Основное мероприятие 1.2. Благоустройство дворовых территорий многоквартирных домов (Поддержка программ формирования современной городской среды)	902	05	03	25.1.02.L5551		23 426 749,04	0,00	0,00
Закупка товаров, работ и услуг для обеспечения государственных (муниципальных) нужд	902	05	03	25.1.02.L5551	200	23 426 749,04	0,00	0,00
Основное мероприятие 1.2. Благоустройство дворовых территорий многоквартирных домов (Поддержка программ формирования современной городской среды)	902	05	03	25.1.02.S2910		2 568 921,78	0,00	0,00
Закупка товаров, работ и услуг для обеспечения государственных (муниципальных) нужд	902	05	03	25.1.02.S2910	200	2 568 921,78	0,00	0,00
Другие вопросы в области жилищно-коммунального хозяйства	902	05	05			9 888 884,93	3 919 068,72	3 919 068,72
Муниципальная программа города Усолье-Сибирское «Развитие жилищно-коммунального хозяйства» на 2015 – 2020 годы	902	05	05	16.0.00.00000		9 888 884,93	3 919 068,72	3 919 068,72
Подпрограмма 1 «Капитальный ремонт общего имущества в многоквартирных домах, расположенных на территории города Усолье-Сибирское» на 2015-2020 годы	902	05	05	16.1.00.00000		9 888 884,93	3 919 068,72	3 919 068,72
Основное мероприятие 1.2. Своевременная ежемесячная оплата взносов на капитальный ремонт многоквартирных домов в доле муниципальных жилых и нежилых помещений Региональному оператору	902	05	05	16.1.02.00000		6 289 244,93	3 841 788,72	3 919 068,72
Закупка товаров, работ и услуг для обеспечения государственных (муниципальных) нужд	902	05	05	16.1.02.00000	200	6 289 244,93	3 841 788,72	3 919 068,72
Основное мероприятие 1.3. Проведение диагностирования внутридомовых систем газоснабжения в многоквартирных домах	902	05	05	16.1.03.00000		0,00	65 880,00	0,00
Закупка товаров, работ и услуг для обеспечения государственных (муниципальных) нужд	902	05	05	16.1.03.00000	200	0,00	65 880,00	0,00
Основное мероприятие 1.3. Проведение диагностирования внутридомовых систем газоснабжения в многоквартирных домах (Софинансирование расходных обязательств муниципальных образований Иркутской области по обеспечению мероприятий по предупреждению и ликвидации последствий чрезвычайных ситуаций путем проведения диагностирования внутридомовых систем газоснабжения в многоквартирных домах)	902	05	05	16.1.03.S2960		3 579 120,00	0,00	0,00
Иные бюджетные ассигнования	902	05	05	16.1.03.S2960	800	3 579 120,00	0,00	0,00
Основное мероприятие 1.4. Проведение диагностирования внутридомовых систем газоснабжения в многоквартирных домах в доле муниципальных жилых и нежилых помещений	902	05	05	16.1.04.00000		20 520,00	11 400,00	0,00
Закупка товаров, работ и услуг для обеспечения государственных (муниципальных) нужд	902	05	05	16.1.04.00000	800	20 520,00	11 400,00	0,00
ОБРАЗОВАНИЕ	902	07				431 643,25	441 481,13	441 481,13
Молодежная политика	902	07	07			327 243,25	330 968,85	330 968,85
Муниципальная программа города Усолье-Сибирское "Молодежная политика" на 2015-2020 годы	902	07	07	13.0.00.00000		327 243,25	330 968,85	330 968,85
Подпрограмма 1 «Молодежь города Усолье-Сибирское» на 2015-2020 годы	902	07	07	13.1.00.00000		182 471,25	183 366,85	183 366,85
Основное мероприятие 1.2 «Проведение городских мероприятий по вопросам гражданского, патриотического и духовно-нравственного воспитания»	902	07	07	13.1.02.00000		55 348,00	55 866,00	55 866,00
Закупка товаров, работ и услуг для обеспечения государственных (муниципальных) нужд	902	07	07	13.1.02.00000	200	55 348,00	55 866,00	55 866,00
1.3.1. «Организация праздников, семинаров, форумов, конкурсов для творческой молодежи»	902	07	07	13.1.03.00001		37 660,00	32 260,00	32 260,00
Закупка товаров, работ и услуг для обеспечения государственных (муниципальных) нужд	902	07	07	13.1.03.00001	200	37 660,00	32 260,00	32 260,00
1.3.2. «Вручение стипендии мэра лучшим студентам профессиональных образовательных организаций города»	902	07	07	13.1.03.00002		40 229,00	40 229,00	40 229,00
Закупка товаров, работ и услуг для обеспечения государственных (муниципальных) нужд	902	07	07	13.1.03.00002	200	40 229,00	40 229,00	40 229,00
1.3.3. «Участие победителей городских конкурсов, спортивных соревнований в областных мероприятиях»	902	07	07	13.1.03.00003		16 464,40	16 540,00	16 540,00
Закупка товаров, работ и услуг для обеспечения государственных (муниципальных) нужд	902	07	07	13.1.03.00003	200	16 464,40	16 540,00	16 540,00
1.3.5. «Участие депутатов Молодежного парламента при Думе города Усолье-Сибирское в летней городской спартакиаде»	902	07	07	13.1.03.00005		2 336,00	7 740,00	7 740,00
Закупка товаров, работ и услуг для обеспечения государственных (муниципальных) нужд	902	07	07	13.1.03.00005	200	2 336,00	7 740,00	7 740,00
1.3.6. «Проведение городских мероприятий, конкурсов, акций депутатами Молодежного парламента при Думе города Усолье-Сибирское»	902	07	07	13.1.03.00006		6 592,00	6 890,00	6 890,00
Закупка товаров, работ и услуг для обеспечения государственных (муниципальных) нужд	902	07	07	13.1.03.00006	200	6 592,00	6 890,00	6 890,00
Основное мероприятие 1.4. «Проведение мероприятий для молодых семей. Оказание психологических и иных консультационных услуг»	902	07	07	13.1.04.00000		23 841,85	23 841,85	23 841,85
Закупка товаров, работ и услуг для обеспечения государственных (муниципальных) нужд	902	07	07	13.1.04.00000	200	23 841,85	23 841,85	23 841,85
Подпрограмма 2 "Комплексные меры профилактики злоупотребления наркотическими средствами и психотропными веществами" на 2015-2020 годы	902	07	07	13.2.00.00000		144 772,00	147 602,00	147 602,00
2.2.1 «Организация комплекса мероприятий (семинаров, тренингов, круглых столов и т.д.) по профилактике социально-негативных явлений среди обучающихся в образовательных организациях силами привлеченных исполнителей»	902	07	07	13.2.02.00001		25 167,00	25 167,00	25 167,00
Закупка товаров, работ и услуг для обеспечения государственных (муниципальных) нужд	902	07	07	13.2.02.00001	200	25 167,00	25 167,00	25 167,00
2.2.2 «Организация проведения акций, конкурсов, массовых мероприятий по профилактике социально-негативных явлений и социально-значимых заболеваний в подростковой и молодёжной среде»	902	07	07	13.2.02.00002		70 070,00	72 900,00	72 900,00
Закупка товаров, работ и услуг для обеспечения государственных (муниципальных) нужд	902	07	07	13.2.02.00002	200	70 070,00	72 900,00	72 900,00
2.3.1 «Приобретение тест-систем на определение наркотиков в организме человека»	902	07	07	13.2.03.00001		27 657,00	27 657,00	27 657,00
Закупка товаров, работ и услуг для обеспечения государственных (муниципальных) нужд	902	07	07	13.2.03.00001	200	27 657,00	27 657,00	27 657,00
2.3.2 «Организация индивидуальной работы специалистами-психологами по оказанию адресной психологической помощи»	902	07	07	13.2.03.00002		8 389,00	8 389,00	8 389,00
Закупка товаров, работ и услуг для обеспечения государственных (муниципальных) нужд	902	07	07	13.2.03.00002	200	8 389,00	8 389,00	8 389,00
2.4.1 «Проведение семинаров с созависимыми родственниками наркозависимых с привлечением общественных объединений»	902	07	07	13.2.04.00001		5 100,00	5 100,00	5 100,00
Закупка товаров, работ и услуг для обеспечения государственных (муниципальных) нужд	902	07	07	13.2.04.00001	200	5 100,00	5 100,00	5 100,00
2.4.2 «Проведение консультаций с наркозависимыми и их окружением с целью создания у лиц, употребляющих наркотики в немедицинских целях и их окружения, мотивации на реабилитацию и ресоциализацию»	902	07	07	13.2.04.00002		8 389,00	8 389,00	8 389,00
Закупка товаров, работ и услуг для обеспечения государственных (муниципальных) нужд	902	07	07	13.2.04.00002	200	8 389,00	8 389,00	8 389,00
Другие вопросы в области образования	902	07	09			104 400,00	110 512,28	110 512,28
Муниципальная программа города Усолье-Сибирское «Развитие образования» на 2015-2020 годы	902	07	09	10.0.00.00000		104 400,00	110 512,28	110 512,28
Подпрограмма 1 «Развитие дошкольного образования города Усолье-Сибирское» на 2015-2020 годы	902	07	09	10.1.00.00000		16 200,00	49 219,72	42 109,86
1.1.4. Организация и проведение психолого-медико-педагогической комиссии	902	07	09	10.1.01.00004		0,00	35 000,00	35 000,00
Закупка товаров, работ и услуг для обеспечения государственных (муниципальных) нужд	902	07	09	10.1.01.00004	200	0,00	35 000,00	35 000,00
1.2.1. Проведение праздничных мероприятий, посвященных чествованию педагогов и педагогических коллективов	902	07	09	10.1.02.00001		16 200,00	14 219,72	7 109,86

Закупка товаров, работ и услуг для обеспечения государственных (муниципальных) нужд	902	07	09	10.1.02.00001	200	16 200,00	14 219,72	7 109,86
Подпрограмма 2 «Развитие начального общего, основного общего, среднего общего образования города Усолье-Сибирское» на 2015-2020 годы	902	07	09	10.2.00.00000		88 200,00	61 292,56	61 292,56
2.1.6. Организация и проведение психолого-медико-педагогической комиссии	902	07	09	10.2.01.00006		0,00	18 600,00	18 600,00
Закупка товаров, работ и услуг для обеспечения государственных (муниципальных) нужд	902	07	09	10.2.01.00006	200	0,00	18 600,00	18 600,00
2.3.2. Проведение праздничных мероприятий, посвященных чествованию педагогов и педагогических коллективов	902	07	09	10.2.03.00002		16 200,00	10 664,79	10 664,79
Закупка товаров, работ и услуг для обеспечения государственных (муниципальных) нужд	902	07	09	10.2.03.00002	200	16 200,00	10 664,79	10 664,79
2.3.4. Мероприятия, обеспечивающие реализацию Концепции духовно-нравственного развития и воспитания личности гражданина России	902	07	09	10.2.03.00004		72 000,00	32 027,77	32 027,77
Закупка товаров, работ и услуг для обеспечения государственных (муниципальных) нужд	902	07	09	10.2.03.00004	200	72 000,00	32 027,77	32 027,77
Подпрограмма 3 «Развитие дополнительного образования города Усолье-Сибирское» на 2015-2020 годы	902	07	09	10.3.00.00000		0,00	0,00	7 109,86
3.1.5. Проведение праздничных мероприятий, посвященных чествованию педагогов и педагогических коллективов	902	07	09	10.3.01.00005		0,00	0,00	7 109,86
Закупка товаров, работ и услуг для обеспечения государственных (муниципальных) нужд	902	07	09	10.3.01.00005	200	0,00	0,00	7 109,86
КУЛЬТУРА, КИНЕМАТОГРАФИЯ	902	08				243 345,00	54 345,00	54 345,00
Другие вопросы в области культуры, кинематографии	902	08	04			243 345,00	54 345,00	54 345,00
Муниципальная программа города Усолье-Сибирское «Развитие культуры и архивного дела» на 2015-2020 годы	902	08	04	12.0.00.00000		243 345,00	54 345,00	54 345,00
Подпрограмма 1 «Создание единого культурного пространства и развитие архивного дела в городе Усолье-Сибирское» на 2015-2020 годы	902	08	04	12.1.00.00000		243 345,00	54 345,00	54 345,00
1.3.1. Предоставление населению города разнообразных услуг социально-культурного, просветительского, развлекательного характера	902	08	04	12.1.03.00001		197 365,00	8 365,00	8 365,00
Закупка товаров, работ и услуг для обеспечения государственных (муниципальных) нужд	902	08	04	12.1.03.00001	200	197 365,00	8 365,00	8 365,00
1.4.1. Целевая поддержка одаренных детей и творческой молодежи в сфере культуры и искусства (присуждение и выплата стипендий мэра города)	902	08	04	12.1.04.00001		45 980,00	45 980,00	45 980,00
Закупка товаров, работ и услуг для обеспечения государственных (муниципальных) нужд	902	08	04	12.1.04.00001	200	45 980,00	45 980,00	45 980,00
СОЦИАЛЬНАЯ ПОЛИТИКА	902	10				53 317 131,00	51 706 684,80	51 706 684,80
Пенсионное обеспечение	902	10	01			4 674 010,00	4 526 600,00	4 526 600,00
Муниципальная программа «Социальная поддержка населения города Усолье-Сибирское» на 2015-2020 годы	902	10	01	14.0.00.00000		4 674 010,00	4 526 600,00	4 526 600,00
Подпрограмма 1 «Социальная поддержка отдельных категорий граждан города Усолье-Сибирское» на 2015-2020 годы	902	10	01	14.1.00.00000		4 674 010,00	4 526 600,00	4 526 600,00
Основное мероприятие 1.1. «Выплата пенсии за выслугу лет лицам, замещавшим должности муниципальной службы в органах местного самоуправления города Усолье-Сибирское»	902	10	01	14.1.01.00000		3 406 010,00	3 200 800,00	3 200 800,00
Социальное обеспечение и иные выплаты населению	902	10	01	14.1.01.00000	300	3 406 010,00	3 200 800,00	3 200 800,00
Основное мероприятие 1.2. «Ежемесячная выплата и ежегодная единовременная выплата ко Дню города (льготы) Почетным гражданам города»	902	10	01	14.1.02.00000		1 248 000,00	1 304 000,00	1 304 000,00
Социальное обеспечение и иные выплаты населению	902	10	01	14.1.02.00000	300	1 248 000,00	1 304 000,00	1 304 000,00
Основное мероприятие 1.3. «Расходы, связанные с изготовлением Почетных лент и удостоверений для вручения Почетным гражданам города»	902	10	01	14.1.03.00000		0,00	1 800,00	1 800,00
Закупка товаров, работ и услуг для обеспечения государственных (муниципальных) нужд	902	10	01	14.1.03.00000	200	0,00	1 800,00	1 800,00
Основное мероприятие 1.4. «Последние почести в случае смерти лица, удостоенного звания «Почетный гражданин муниципального образования «город Усолье-Сибирское»	902	10	01	14.1.04.00000		20 000,00	20 000,00	20 000,00
Социальное обеспечение и иные выплаты населению	902	10	01	14.1.04.00000	300	20 000,00	20 000,00	20 000,00
Социальное обеспечение населения	902	10	03			44 428 404,00	43 385 584,80	43 385 584,80
Непрограммные расходы	902	10	03	01.0.00.00000		42 609 900,00	42 609 900,00	42 609 900,00
Субвенции на осуществление областных государственных полномочий	902	10	03	01.5.00.00000		42 609 900,00	42 609 900,00	42 609 900,00
Предоставление гражданам субсидий на оплату жилых помещений и коммунальных услуг	902	10	03	01.5.08.73040		42 609 900,00	42 609 900,00	42 609 900,00
Закупка товаров, работ и услуг для обеспечения государственных (муниципальных) нужд	902	10	03	01.5.08.73040	200	507 000,00	507 000,00	507 000,00
Социальное обеспечение и иные выплаты населению	902	10	03	01.5.08.73040	300	42 102 900,00	42 102 900,00	42 102 900,00
Муниципальная программа города Усолье-Сибирское "Обеспечение населения доступным жильем" на 2015-2020 годы	902	10	03	15.0.00.00000		1 818 504,00	775 684,80	775 684,80
Подпрограмма 2 "Обеспечение жильем молодых семей" на 2015-2020 годы	902	10	03	15.2.00.00000		1 818 504,00	775 684,80	775 684,80
Основное мероприятие 2.1. «Предоставление молодым семьям - участникам подпрограммы социальных выплат на приобретение (строительство) жилья» (Субсидии на мероприятия подпрограммы «Обеспечение жильем молодых семей» федеральной целевой программы «Жилище» на 2015 - 2020 годы)	902	10	03	15.2.01.L0201		0,00	775 684,80	775 684,80
Социальное обеспечение и иные выплаты населению	902	10	03	15.2.01.L0201	300	0,00	775 684,80	775 684,80
Основное мероприятие 2.1. «Предоставление молодым семьям - участникам подпрограммы социальных выплат на приобретение (строительство) жилья» (Субсидии на мероприятия подпрограммы «Обеспечение жильем молодых семей» федеральной целевой программы «Жилище» на 2015 - 2020 годы)	902	10	03	15.2.01.L4970		1 818 504,00	0,00	0,00
Социальное обеспечение и иные выплаты населению	902	10	03	15.2.01.L4970	300	1 818 504,00	0,00	0,00
Другие вопросы в области социальной политики	902	10	06			4 214 717,00	3 794 500,00	3 794 500,00
Непрограммные расходы	902	10	06	01.0.00.00000		1 902 700,00	1 829 000,00	1 829 000,00
Субвенции на осуществление областных государственных полномочий	902	10	06	01.5.00.00000		1 902 700,00	1 829 000,00	1 829 000,00
Осуществление областных государственных полномочий по определению персонального состава и обеспечению деятельности районных (городских), районных в городах комиссий по делам несовершеннолетних и защите их прав	902	10	06	01.5.05.73060		1 902 700,00	1 829 000,00	1 829 000,00
Расходы на выплаты персоналу в целях обеспечения выполнения функций государственными (муниципальными) органами, казенными учреждениями, органами управления государственными внебюджетными фондами	902	10	06	01.5.05.73060	100	1 729 727,27	1 668 640,46	1 668 640,46
Закупка товаров, работ и услуг для обеспечения государственных (муниципальных) нужд	902	10	06	01.5.05.73060	200	172 972,73	160 359,54	160 359,54
Муниципальная программа города Усолье-Сибирское «Развитие образования» на 2015-2020 годы	902	10	06	10.0.00.00000		1 169 910,00	1 150 200,00	1 150 200,00
Подпрограмма 2 «Развитие начального общего, основного общего, среднего общего образования города Усолье-Сибирское» на 2015-2020 годы	902	10	06	10.2.00.00000		1 169 910,00	1 150 200,00	1 150 200,00
2.1.8. Предоставление льгот на проезд в городском общественном транспорте (кроме такси) обучающихся общеобразовательных учреждений, находящихся на территории муниципального образования "город Усолье-Сибирское"	902	10	06	10.2.01.00008		1 169 910,00	1 150 200,00	1 150 200,00
Иные бюджетные ассигнования	902	10	06	10.2.01.00008	800	1 169 910,00	1 150 200,00	1 150 200,00
Муниципальная программа «Социальная поддержка населения города Усолье-Сибирское» на 2015-2020 годы	902	10	06	14.0.00.00000		568 100,00	528 100,00	528 100,00
Подпрограмма 1 «Социальная поддержка отдельных категорий граждан города Усолье-Сибирское» на 2015-2020 годы	902	10	06	14.1.00.00000		40 000,00	0,00	0,00
Основное мероприятие 1.5."Ежемесячная социальная стипендия студентам, поступившим по целевому набору в ВУЗы	902	10	06	14.1.05.00000		40 000,00	0,00	0,00
Социальное обеспечение и иные выплаты населению	902	10	06	14.1.05.00000	300	40 000,00	0,00	0,00
Подпрограмма 2 «Поддержка социально ориентированных некоммерческих организаций города Усолье-Сибирское» на 2015-2020 годы	902	10	06	14.2.00.00000		528 100,00	528 100,00	528 100,00
Основное мероприятие 2.1. «Предоставление субсидии СО НКО на реализацию социально значимых проектов»	902	10	06	14.2.01.00000		528 100,00	528 100,00	528 100,00
Предоставление субсидий бюджетным, автономным учреждениям и иным некоммерческим организациям	902	10	06	14.2.01.00000	600	528 100,00	528 100,00	528 100,00
Муниципальная программа города Усолье-Сибирское "Профилактика социально значимых заболеваний (туберкулез, ВИЧ/СПИД, ИППП) и социально-негативных явлений (алкоголизм, табакокурение) на территории города Усолье-Сибирское" на 2016-2020 годы	902	10	06	20.0.00.00000		537 200,00	287 200,00	287 200,00
Подпрограмма 1 "Профилактика социально значимых заболеваний (туберкулез, ВИЧ/СПИД, ИППП) на 2016-2020 годы	902	10	06	20.1.00.00000		237 350,00	179 400,00	179 400,00
1.1.2. «Информирование населения о доступных мерах профилактики туберкулеза в электронных СМИ»	902	10	06	20.1.01.00002		38 250,00	22 550,00	22 550,00
Закупка товаров, работ и услуг для обеспечения государственных (муниципальных) нужд	902	10	06	20.1.01.00002	200	38 250,00	22 550,00	22 550,00
1.1.3. «Наружная социальная реклама о доступных мерах профилактики туберкулеза»	902	10	06	20.1.01.00003		3 900,00	3 900,00	3 900,00
Закупка товаров, работ и услуг для обеспечения государственных (муниципальных) нужд	902	10	06	20.1.01.00003	200	3 900,00	3 900,00	3 900,00
1.1.4. «Изготовление раздаточного материала о доступных мерах профилактики туберкулеза»	902	10	06	20.1.01.00004		14 800,00	25 000,00	25 000,00
Закупка товаров, работ и услуг для обеспечения государственных (муниципальных) нужд	902	10	06	20.1.01.00004	200	14 800,00	25 000,00	25 000,00
1.1.5. «Проведение городских акций»	902	10	06	20.1.01.00005		22 730,00	0,00	0,00
Закупка товаров, работ и услуг для обеспечения государственных (муниципальных) нужд	902	10	06	20.1.01.00005	200	22 730,00	0,00	0,00
1.2.2. «Информирование населения о доступных мерах профилактики ВИЧ/СПИДа в электронных СМИ»	902	10	06	20.1.02.00002		38 340,00	22 650,00	22 650,00
Закупка товаров, работ и услуг для обеспечения государственных (муниципальных) нужд	902	10	06	20.1.02.00002	200	38 340,00	22 650,00	22 650,00
1.2.3. «Наружная социальная реклама о доступных мерах профилактики ВИЧ/СПИДа»	902	10	06	20.1.02.00003		3 900,00	3 900,00	3 900,00
Закупка товаров, работ и услуг для обеспечения государственных (муниципальных) нужд	902	10	06	20.1.02.00003	200	3 900,00	3 900,00	3 900,00
1.2.4. «Изготовление раздаточного материала о доступных мерах профилактики ВИЧ/СПИДа»	902	10	06	20.1.02.00004		14 800,00	25 000,00	25 000,00
Закупка товаров, работ и услуг для обеспечения государственных (муниципальных) нужд	902	10	06	20.1.02.00004	200	14 800,00	25 000,00	25 000,00
1.2.5. «Проведение городских акций»	902	10	06	20.1.02.00005		85 230,00	47 500,00	47 500,00
Закупка товаров, работ и услуг для обеспечения государственных (муниципальных) нужд	902	10	06	20.1.02.00005	200	85 230,00	47 500,00	47 500,00
1.3.2. «Наружная социальная реклама о доступных мерах профилактики ИППП»	902	10	06	20.1.03.00002		3 900,00	3 900,00	3 900,00
Закупка товаров, работ и услуг для обеспечения государственных (муниципальных) нужд	902	10	06	20.1.03.00002	200	3 900,00	3 900,00	3 900,00
1.3.3. «Изготовление раздаточного материала о доступных мерах профилактики ИППП»	902	10	06	20.1.03.00003		11 500,00	25 000,00	25 000,00
Закупка товаров, работ и услуг для обеспечения государственных (муниципальных) нужд	902	10	06	20.1.03.00003	200	11 500,00	25 000,00	25 000,00
Подпрограмма 2 "Профилактика социально-негативных явлений (алкоголизм, табакокурение) на 2016-2020 годы	902	10	06	20.2.00.00000		99 850,00	57 800,00	57 800,00
2.1.2 «Наружная социальная реклама о доступных мерах профилактики алкоголизма»	902	10	06	20.2.01.00002		72 950,00	3 900,00	3 900,00
Закупка товаров, работ и услуг для обеспечения государственных (муниципальных) нужд	902	10	06	20.2.01.00002	200	72 950,00	3 900,00	3 900,00
2.1.3 «Изготовление раздаточного материала о доступных мерах профилактики алкоголизма»	902	10	06	20.2.01.00003		11 500,00	25 000,00	25 000,00
Закупка товаров, работ и услуг для обеспечения государственных (муниципальных) нужд	902	10	06	20.2.01.00003	200	11 500,00	25 000,00	25 000,00
2.2.2. Наружная социальная реклама о доступных мерах профилактики табакокурения	902	10	06	20.2.02.00002		3 900,00	3 900,00	3 900,00
Закупка товаров, работ и услуг для обеспечения государственных (муниципальных) нужд	902	10	06	20.2.02.00002	200	3 900,00	3 900,00	3 900,00
2.2.3.«Изготовление раздаточного материала о доступных мерах профилактики табакокурения»	902	10	06	20.2.02.00003		11 500,00	25 000,00	25 000,00
Закупка товаров, работ и услуг для обеспечения государственных (муниципальных) нужд	902	10	06	20.2.02.00003	200	11 500,00	25 000,00	25 000,00
Подпрограмма 3 «Комплексные меры дополнительной социальной поддержки кадров здравоохранения на территории города Усолье-Сибирское» на 2016-2020 годы	902	10	06	20.3.00.00000		200 000,00	50 000,00	50 000,00
3.1.1. «Предоставление выплат учреждениям здравоохранения, осуществляющим свою деятельность на территории города Усолье-Сибирское на предоставление единовременной выплаты (подъемных) вновь привлеченным врачам-специалистам»	902	10	06	20.3.01.00001		200 000,00	50 000,00	50 000,00
Закупка товаров, работ и услуг для обеспечения государственных (муниципальных) нужд	902	10	06	20.3.01.00001	200	200 000,00	50 000,00	50 000,00
Муниципальная программа города Усолье-Сибирское "Доступная среда" на 2016-2020 годы	902	10	06	21.0.00.00000		36 807,00	0,00	0,00
Подпрограмма 1 «Адаптация приоритетных объектов и услуг в приоритетных сферах жизнедеятельности инвалидов и других маломобильных групп населения к потребностям инвалидов и других маломобильных групп населения» на 2016-2020 годы	902	10	06	21.1.00.00000		36 807,00	0,00	0,00
1.2.12. "Устройство тактильной плитки для передачи информации людям с ограничениями зрения о направлениях движения по тротуару от остановочного пункта транспорта до объекта посещения (ул. Р.Люксембург, 11)"	902	10	06	21.1.02.0000Д		36 807,00	0,00	0,00
Закупка товаров, работ и услуг для обеспечения государственных (муниципальных) нужд	902	10	06	21.1.02.0000Д	200	36 807,00	0,00	0,00
ФИЗИЧЕСКАЯ КУЛЬТУРА И СПОРТ	902	11				947 604,88	679 755,00	679 755,00
Другие вопросы в области физической культуры и спорта	902	11	05			947 604,88	679 755,00	679 755,00
Муниципальная программа "Развитие физической культуры и спорта в городе Усолье-Сибирское" на 2015-2020 годы	902	11	05	11.0.00.00000		947 604,88	679 755,00	679 755,00
Подпрограмма 1 "Развитие физической культуры и массового спорта" на 2015-2020 годы	902	11	05	11.1.00.00000		530 371,28	428 455,00	428 455,00
1.1.1. Мероприятия по календарному плану	902	11	05	11.1.01.00001		332 206,80	287 655,00	287 655,00
Закупка товаров, работ и услуг для обеспечения государственных (муниципальных) нужд	902	11	05	11.1.01.00001	200	332 206,80	287 655,00	287 655,00
1.1.2. Спартакиада среди предприятий и учреждений города	902	11	05	11.1.01.00002		49 570,00	69 200,00	69 200,00
Закупка товаров, работ и услуг для обеспечения государственных (муниципальных) нужд	902	11	05	11.1.01.00002	200	49 570,00	69 200,00	69 200,00
1.1.3. Спартакиада среди средне-специальных учебных заведений	902	11	05	11.1.01.00003		32 945,00	53 600,00	53 600,00
Закупка товаров, работ и услуг для обеспечения государственных (муниципальных) нужд	902	11	05	11.1.01.00003	200	32 945,00	53 600,00	53 600,00
1.2.2. "Содействие в оснащении необходимым спортивным оборудованием и инвентарем для занятий физической культурой и спортом"	902	11	05	11.1.02.00002		94 000,00	18 000,00	18 000,00
Закупка товаров, работ и услуг для обеспечения государственных (муниципальных) нужд	902	11	05	11.1.02.00002	200	94 000,00	18 000,00	18 000,00
Основное мероприятие 1.11. "Приобретение спортивного оборудования и инвентаря для оснащения муниципальных организаций, осуществляющих деятельность в сфере физической культуры и массового спорта"	902	11	05	11.1.11.S2850		21 649,48	0,00	0,00
Закупка товаров, работ и услуг для обеспечения государственных (муниципальных) нужд	902	11	05	11.1.11.S2850	200	21 649,48	0,00	0,00
Подпрограмма 2 "Подготовка спортивного резерва" на 2015-2020 годы	902	11	05	11.2.00.00000		417 233,60	251 300,00	251 300,00
Основное мероприятие 2.1. "Участие сборных команд и спортсменов в областных, региональных, всероссийских и международных соревнованиях"	902	11	05	11.2.01.00000		417 233,60	251 300,00	251 300,00
Закупка товаров, работ и услуг для обеспечения государственных (муниципальных) нужд	902	11	05	11.2.01.00000	200	417 233,60	251 300,00	251 300,00
СРЕДСТВА МАССОВОЙ ИНФОРМАЦИИ	902	12				1 978 387,76	642 802,39	642 802,39
Периодическая печать и издательства	902	12	02			1 110 887,76	542 802,39	542 802,39
Муниципальная программа города Усолье-Сибирское "Совершенствование муниципального регулирования" на 2015-2020 годы	902	12	02	17.0.00.00000		1 110 887,76	542 802,39	542 802,39
Подпрограмма 4 "Совершенствование муниципального управления города Усолье-Сибирское" на 2015-2020 годы	902	12	02	17.4.00.00000		1 110 887,76	542 802,39	542 802,39
4.4.1. Выпуск и распространение газеты Официальное Усолье	902	12	02	17.4.04.00001		842 642,76	459 610,00	459 610,00
Закупка товаров, работ и услуг для обеспечения государственных (муниципальных) нужд	902	12	02	17.4.04.00001	200	842 642,76	459 610,00	459 610,00
4.4.2. Информационное сопровождение деятельности органов местного самоуправления города в печатных СМИ	902	12	02	17.4.04.00002		268 245,00	83 192,39	83 192,39
Закупка товаров, работ и услуг для обеспечения государственных (муниципальных) нужд	902	12	02	17.4.04.00002	200	268 245,00	83 192,39	83 192,39
Другие вопросы в области средств массовой информации	902	12	04			867 500,00	100 000,00	100 000,00
Муниципальная программа города Усолье-Сибирское "Совершенствование муниципального регулирования" на 2015-2020 годы	902	12	04	17.0.00.00000		867 500,00	100 000,00	100 000,00
Подпрограмма 4 "Совершенствование муниципального управления города Усолье-Сибирское" на 2015-2020 годы	902	12	04	17.4.00.00000		867 500,00	100 000,00	100 000,00
4.4.3. Информационное сопровождение деятельности органов местного самоуправления города в электронных СМИ (ТВ)	902	12	04	17.4.04.00003		794 500,00	100 000,00	100 000,00
Закупка товаров, работ и услуг для обеспечения государственных (муниципальных) нужд	902	12	04	17.4.04.00003	200	794 500,00	100 000,00	100 000,00
4.4.4. Информационное сопровождение деятельности органов местного самоуправления города в электронных СМИ (Радио)	902	12	04	17.4.04.00004		73 000,00	0,00	0,00
Закупка товаров, работ и услуг для обеспечения государственных (муниципальных) нужд	902	12	04	17.4.04.00004	200	73 000,00	0,00	0,00
Комитет по управлению муниципальным имуществом администрации города Усолье-Сибирское	903					20 517 851,40	17 260 613,95	17 260 613,95
ОБЩЕГОСУДАРСТВЕННЫЕ ВОПРОСЫ	903	01				18 630 351,40	17 260 613,95	17 260 613,95
Функционирование Правительства Российской Федерации, высших исполнительных органов государственной власти субъектов Российской Федерации, местных администраций	903	01	04			12 013 602,88	10 967 307,00	10 967 307,00
Муниципальная программа города Усолье-Сибирское "Совершенствование муниципального регулирования" на 2015-2020 годы	903	01	04	17.0.00.00000		12 013 602,88	10 967 307,00	10 967 307,00
Подпрограмма 3 "Обеспечение эффективного управления и распоряжения земельными участками и муниципальным имуществом на территории муниципального образования "город Усолье-Сибирское" на 2015-2020 годы	903	01	04	17.3.00.00000		12 013 602,88	10 967 307,00	10 967 307,00
3.4.1. Обеспечение деятельности Комитета по управлению муниципальным имуществом администрации города	903	01	04	17.3.04.00001		12 013 602,88	10 967 307,00	10 967 307,00
Расходы на выплаты персоналу в целях обеспечения выполнения функций государственными (муниципальными) органами, казенными учреждениями, органами управления государственными внебюджетными фондами	903	01	04	17.3.04.00001	100	12 013 602,88	10 967 307,00	10 967 307,00

Другие общегосударственные вопросы	903	01	13			6 616 748,52	6 293 306,95	6 293 306,95
Муниципальная программа города Усолье-Сибирское "Совершенствование муниципального регулирования" на 2015-2020 годы	903	01	13	17.0.00.00000		6 616 748,52	6 293 306,95	6 293 306,95
Подпрограмма 3 "Обеспечение эффективного управления и распоряжения земельными участками и муниципальным имуществом на территории муниципального образования "город Усолье-Сибирское" на 2015-2020 годы	903	01	13	17.3.00.00000		6 616 748,52	6 293 306,95	6 293 306,95
3.1.1. Проведение технической инвентаризации и паспортизации объектов муниципального имущества, постановка их на государственный кадастровый учет, регистрация права собственности на объекты муниципального имущества	903	01	13	17.3.01.00001		360 686,60	451 605,00	451 605,00
Закупка товаров, работ и услуг для обеспечения государственных (муниципальных) нужд	903	01	13	17.3.01.00001	200	360 686,60	451 605,00	451 605,00
3.1.2. Проведение рыночной оценки приватизируемого или предоставляемого в аренду муниципального имущества	903	01	13	17.3.01.00002		75 493,50	168 260,00	168 260,00
Закупка товаров, работ и услуг для обеспечения государственных (муниципальных) нужд	903	01	13	17.3.01.00002	200	75 493,50	168 260,00	168 260,00
3.1.3. Нотариальное удостоверение подлинности документов, оплата государственной пошлины, возмещение расходов на уведомление кредиторов по делам о банкротстве	903	01	13	17.3.01.00003		6 500,00	35 000,00	35 000,00
Закупка товаров, работ и услуг для обеспечения государственных (муниципальных) нужд	903	01	13	17.3.01.00003	200	6 500,00	31 000,00	31 000,00
Иные бюджетные ассигнования	903	01	13	17.3.01.00003	800	0,00	4 000,00	4 000,00
3.1.4. Размещение информационных сообщений в печатном издании	903	01	13	17.3.01.00004		97 994,00	364 000,00	364 000,00
Закупка товаров, работ и услуг для обеспечения государственных (муниципальных) нужд	903	01	13	17.3.01.00004	200	97 994,00	364 000,00	364 000,00
3.1.12. "Мероприятия по приобретению технологического оборудования"	903	01	13	17.3.01.00012		1 009 661,00	0,00	0,00
Закупка товаров, работ и услуг для обеспечения государственных (муниципальных) нужд	903	01	13	17.3.01.00012	200	1 009 661,00	0,00	0,00
3.2.2. Обеспечение полноты зарегистрированных прав муниципального образования «город Усолье-Сибирское» на земельные участки расположенные на территории муниципального образования города Усолье-Сибирское, государственная собственность на которые не разграничена	903	01	13	17.3.02.00002		797 945,00	637 090,00	637 090,00
Закупка товаров, работ и услуг для обеспечения государственных (муниципальных) нужд	903	01	13	17.3.02.00002	200	797 945,00	637 090,00	637 090,00
3.2.3. Проведение рыночной оценки приватизируемых или предоставляемых в аренду земельных участков	903	01	13	17.3.02.00003		82 165,93	165 480,00	165 480,00
Закупка товаров, работ и услуг для обеспечения государственных (муниципальных) нужд	903	01	13	17.3.02.00003	200	82 165,93	165 480,00	165 480,00
3.3.1. Содержание временно не эксплуатируемых объектов	903	01	13	17.3.03.00001		1 066 331,10	1 761 145,87	1 761 145,87
Закупка товаров, работ и услуг для обеспечения государственных (муниципальных) нужд	903	01	13	17.3.03.00001	200	1 066 331,10	1 761 145,87	1 761 145,87
3.3.2. Исполнение обязательств при владении и пользовании муниципальным имуществом (ОСАГО, налоги, пени. штрафы)	903	01	13	17.3.03.00002		214 203,87	57 940,00	57 940,00
Иные бюджетные ассигнования	903	01	13	17.3.03.00002	800	214 203,87	57 940,00	57 940,00
3.3.5. Содержание гидротехнических сооружений КОС-1,2, водозабор «Ангара»	903	01	13	17.3.03.00005		2 214 007,20	2 510 942,08	2 510 942,08
Закупка товаров, работ и услуг для обеспечения государственных (муниципальных) нужд	903	01	13	17.3.03.00005	200	2 214 007,20	2 510 942,08	2 510 942,08
3.4.2. Внедрение программного продукта для учета и управления муниципальным имуществом, система электронного документооборота, услуги по сопровождению программного обеспечения	903	01	13	17.3.04.00002		187 956,00	141 844,00	141 844,00
Закупка товаров, работ и услуг для обеспечения государственных (муниципальных) нужд	903	01	13	17.3.04.00002	200	187 956,00	141 844,00	141 844,00
3.4.3. Повышение квалификации сотрудников комитета по управлению муниципальным имуществом	903	01	13	17.3.04.00003		10 300,00	0,00	0,00
Закупка товаров, работ и услуг для обеспечения государственных (муниципальных) нужд	903	01	13	17.3.04.00003	200	10 300,00	0,00	0,00
3.4.4. Закупка товаров, работ, услуг для обеспечения деятельности сотрудников комитета по управлению муниципальным имуществом	903	01	13	17.3.04.00004		493 504,32	0,00	0,00
Закупка товаров, работ и услуг для обеспечения государственных (муниципальных) нужд	903	01	13	17.3.04.00004	200	493 504,32	0,00	0,00
НАЦИОНАЛЬНАЯ ЭКОНОМИКА	903	04				1 887 500,00	0,00	0,00
Транспорт	903	04	08			1 887 500,00	0,00	0,00
Муниципальная программа города Усолье-Сибирское "Совершенствование муниципального регулирования" на 2015-2020 годы	903	04	08	17.0.00.00000		1 887 500,00	0,00	0,00
Подпрограмма 3 "Обеспечение эффективного управления и распоряжения земельными участками и муниципальным имуществом на территории муниципального образования "город Усолье-Сибирское" на 2015-2020 годы	903	04	08	17.3.00.00000		1 887 500,00	0,00	0,00
3.1.11. Организация доставки имущества (трамваев)	903	04	08	17.3.01.00011		1 887 500,00	0,00	0,00
Закупка товаров, работ и услуг для обеспечения государственных (муниципальных) нужд	903	04	08	17.3.01.00011	200	1 887 500,00	0,00	0,00
Контрольно-счетная палата города Усолье-Сибирское	904					3 682 383,63	3 682 383,63	3 682 383,63
ОБЩЕГОСУДАРСТВЕННЫЕ ВОПРОСЫ	904	01				3 671 313,63	3 671 313,63	3 671 313,63
Обеспечение деятельности финансовых, налоговых и таможенных органов и органов финансового (финансово-бюджетного) надзора	904	01	06			3 671 313,63	3 671 313,63	3 671 313,63
Непрограммные расходы	904	01	06	01.0.00.00000		3 671 313,63	3 671 313,63	3 671 313,63
Функционирование органа финансового надзора (Контрольно-счетная палата города Усолье-Сибирское)	904	01	06	01.2.00.00000		3 671 313,63	3 671 313,63	3 671 313,63
Руководитель контрольно-счетной палаты муниципального образования "город Усолье-Сибирское"	904	01	06	01.2.01.00000		1 894 532,19	1 491 550,78	1 491 550,78
Расходы на выплаты персоналу в целях обеспечения выполнения функций государственными (муниципальными) органами, казенными учреждениями, органами управления государственными внебюджетными фондами	904	01	06	01.2.01.00000	100	1 894 532,19	1 491 550,78	1 491 550,78
Аппарат контрольно-счетной палаты муниципального образования "город Усолье-Сибирское"	904	01	06	01.2.02.00000		1 776 781,44	2 179 762,85	2 179 762,85
Расходы на выплаты персоналу в целях обеспечения выполнения функций государственными (муниципальными) органами, казенными учреждениями, органами управления государственными внебюджетными фондами	904	01	06	01.2.02.00000	100	1 750 996,15	2 127 557,56	2 127 557,56
Закупка товаров, работ и услуг для обеспечения государственных (муниципальных) нужд	904	01	06	01.2.02.00000	200	25 785,29	52 205,29	52 205,29
СРЕДСТВА МАССОВОЙ ИНФОРМАЦИИ	904	12				11 070,00	11 070,00	11 070,00
Периодическая печать и издательства	904	12	02			11 070,00	11 070,00	11 070,00
Муниципальная программа города Усолье-Сибирское "Совершенствование муниципального регулирования" на 2015-2020 годы	904	12	02	17.0.00.00000		11 070,00	11 070,00	11 070,00
Подпрограмма 4 "Совершенствование муниципального управления города Усолье-Сибирское" на 2015-2020 годы	904	12	02	17.4.00.00000		11 070,00	11 070,00	11 070,00
4.4.1. Выпуск и распространение газеты Официальное Усолье	904	12	02	17.4.04.00001		11 070,00	11 070,00	11 070,00
Закупка товаров, работ и услуг для обеспечения государственных (муниципальных) нужд	904	12	02	17.4.04.00001	200	11 070,00	11 070,00	11 070,00
отдел образования управления по социально-культурным вопросам администрации города Усолье-Сибирское	905					1 219 520 470,90	947 799 742,24	947 799 742,24
ОБРАЗОВАНИЕ	905	07				1 187 831 479,10	923 383 842,24	923 383 842,24
Дошкольное образование	905	07	01			517 013 960,70	387 119 964,33	387 119 964,33
Муниципальная программа города Усолье-Сибирское «Развитие образования» на 2015-2020 годы	905	07	01	10.0.00.00000		516 058 977,20	385 769 964,33	385 769 964,33
Подпрограмма 1 «Развитие дошкольного образования города Усолье-Сибирское» на 2015-2020 годы	905	07	01	10.1.00.00000		516 058 977,20	385 769 964,33	385 769 964,33
1.1.1. Ежемесячные компенсационные выплаты в дошкольных образовательных учреждениях	905	07	01	10.1.01.00001		434 522,75	74 160,00	74 160,00
Расходы на выплаты персоналу в целях обеспечения выполнения функций государственными (муниципальными) органами, казенными учреждениями, органами управления государственными внебюджетными фондами	905	07	01	10.1.01.00001	100	74 160,00	74 160,00	74 160,00
Предоставление субсидий бюджетным, автономным учреждениям и иным некоммерческим организациям	905	07	01	10.1.01.00001	600	360 362,75	0,00	0,00
1.1.2. Обеспечение функционирования дошкольных образовательных учреждений, создание условий для осуществления воспитательно-образовательного процесса	905	07	01	10.1.01.00002		47 993 065,96	44 873 511,83	44 873 511,83
Предоставление субсидий бюджетным, автономным учреждениям и иным некоммерческим организациям	905	07	01	10.1.01.00002	600	47 993 065,96	44 873 511,83	44 873 511,83
1.1.3. Проведение противопожарных мероприятий в дошкольных образовательных учреждениях	905	07	01	10.1.01.00003		5 047 090,53	4 329 496,50	4 329 496,50
Предоставление субсидий бюджетным, автономным учреждениям и иным некоммерческим организациям	905	07	01	10.1.01.00003	600	5 047 090,53	4 329 496,50	4 329 496,50
1.1.5. Проведение ремонтных работ и мероприятий по благоустройству в ДОУ	905	07	01	10.1.01.00005		13 817 311,50	0,00	0,00
Предоставление субсидий бюджетным, автономным учреждениям и иным некоммерческим организациям	905	07	01	10.1.01.00005	600	13 817 311,50	0,00	0,00
1.1.2. Обеспечение функционирования дошкольных образовательных учреждений, создание условий для осуществления воспитательно-образовательного процесса (Обеспечение государственных гарантий реализации прав на получение общедоступного и бесплатного дошкольного образования в муниципальных дошкольных образовательных и общеобразовательных организациях)	905	07	01	10.1.01.73010		433 759 100,00	335 480 900,00	335 480 900,00
Предоставление субсидий бюджетным, автономным учреждениям и иным некоммерческим организациям	905	07	01	10.1.01.73010	600	433 759 100,00	335 480 900,00	335 480 900,00
1.1.7. Софинансирование расходных обязательств органов местного самоуправления муниципальных образований Иркутской области по вопросам местного значения по созданию условий для осуществления присмотра и ухода за детьми в муниципальных дошкольных образовательных организациях на обеспечение среднесуточного набора продуктов питания детей, страдающих туберкулезной интоксикацией и (или) находящихся под диспансерным наблюдением у фтизиатра, посещающих группы оздоровительной направленности в муниципальных дошкольных образовательных организациях, расположенных на территории Иркутской области	905	07	01	10.1.01.S2060		1 652 096,00	1 011 896,00	1 011 896,00
Предоставление субсидий бюджетным, автономным учреждениям и иным некоммерческим организациям	905	07	01	10.1.01.S2060	600	1 652 096,00	1 011 896,00	1 011 896,00
Основное мероприятие 1.6. Выборочный капитальный ремонт здания муниципального бюджетного дошкольного образовательного учреждения «Детский сад №29» по адресу: Иркутская область, г. Усолье-Сибирское, ул. Менделеева 16 «А» (ремонт фасада с учетом мероприятий по теплосбережению, ремонт теплового узла, системы отопления, устройство наружной теплотрассы)	905	07	01	10.1.06.S2050		8 459 992,04	0,00	0,00
Предоставление субсидий бюджетным, автономным учреждениям и иным некоммерческим организациям	905	07	01	10.1.06.S2050	600	8 459 992,04	0,00	0,00
Основное мероприятие 1.7. Выборочный капитальный ремонт здания муниципального бюджетного дошкольного образовательного учреждения «Детский сад №40» по адресу: Иркутская область, г. Усолье-Сибирское, ул. Луначарского, 9 (ремонт помещений вновь открывающейся группы, замена оконных блоков и радиаторных решеток, замена системы вентиляции прачечной)	905	07	01	10.1.07.S2050		4 895 798,42	0,00	0,00
Предоставление субсидий бюджетным, автономным учреждениям и иным некоммерческим организациям	905	07	01	10.1.07.S2050	600	4 895 798,42	0,00	0,00
Муниципальная программа города Усолье-Сибирское «Развитие жилищно-коммунального хозяйства» на 2015 – 2020 годы	905	07	01	16.0.00.00000		954 983,50	1 350 000,00	1 350 000,00
Подпрограмма 6 «Энергосбережение и повышение энергетической эффективности города Усолье-Сибирское» на 2015-2020 годы	905	07	01	16.6.00.00000		954 983,50	1 350 000,00	1 350 000,00
Основное мероприятие 6.3. Проведение технических мероприятий в бюджетной сфере города Усолье-Сибирское по реконструкции и капитальному ремонту ограждающих конструкций, оконных и дверных проемов, систем теплоснабжения, энергоснабжения, водоснабжения и водоотведения	905	07	01	16.6.03.00000		954 983,50	1 350 000,00	1 350 000,00
Предоставление субсидий бюджетным, автономным учреждениям и иным некоммерческим организациям	905	07	01	16.6.03.00000	600	954 983,50	1 350 000,00	1 350 000,00
Общее образование	905	07	02			557 311 131,69	458 533 577,95	458 533 577,95
Муниципальная программа города Усолье-Сибирское «Развитие образования» на 2015-2020 годы	905	07	02	10.0.00.00000		557 311 131,69	458 533 577,95	458 533 577,95
Подпрограмма 2 «Развитие начального общего, основного общего, среднего общего образования города Усолье-Сибирское» на 2015-2020 годы	905	07	02	10.2.00.00000		546 716 745,94	450 439 192,20	450 439 192,20
2.1.1. Ежемесячные компенсационные выплаты в общеобразовательных учреждениях	905	07	02	10.2.01.00001		40 320,00	40 320,00	40 320,00
Расходы на выплаты персоналу в целях обеспечения выполнения функций государственными (муниципальными) органами, казенными учреждениями, органами управления государственными внебюджетными фондами	905	07	02	10.2.01.00001	100	40 320,00	40 320,00	40 320,00
2.1.2. Обеспечение функционирования общеобразовательных учреждений, создание условий для осуществления воспитательно-образовательного процесса	905	07	02	10.2.01.00002		39 581 489,25	35 927 160,95	35 927 160,95
Предоставление субсидий бюджетным, автономным учреждениям и иным некоммерческим организациям	905	07	02	10.2.01.00002	600	39 581 489,25	35 927 160,95	35 927 160,95
2.1.4. Проведение противопожарных мероприятий в общеобразовательных учреждениях	905	07	02	10.2.01.00004		985 741,00	985 757,00	985 757,00
Предоставление субсидий бюджетным, автономным учреждениям и иным некоммерческим организациям	905	07	02	10.2.01.00004	600	985 741,00	985 757,00	985 757,00
2.1.2. Обеспечение функционирования общеобразовательных учреждений, создание условий для осуществления воспитательно-образовательного процесса (Обеспечение государственных гарантий реализации прав на получение общедоступного и бесплатного начального общего, основного общего, среднего общего образования в муниципальных общеобразовательных организациях, обеспечение дополнительного образования детей в муниципальных общеобразовательных организациях)	905	07	02	10.2.01.73020		479 422 414,25	406 276 214,25	406 276 214,25
Предоставление субсидий бюджетным, автономным учреждениям и иным некоммерческим организациям	905	07	02	10.2.01.73020	600	479 422 414,25	406 276 214,25	406 276 214,25
2.1.9. Приобретение автобусов для общеобразовательных учреждений (Софинансирование расходных обязательств муниципальных образований Иркутской области на приобретение школьных автобусов для обеспечения безопасности школьных перевозок и ежедневного подвоза обучающихся к месту обучения и обратно)	905	07	02	10.2.01.S2590		3 741 400,00	0,00	0,00
Предоставление субсидий бюджетным, автономным учреждениям и иным некоммерческим организациям	905	07	02	10.2.01.S2590	600	3 741 400,00	0,00	0,00
2.2.1. Капитальный ремонт столовых и пищеблоков образовательных учреждений	905	07	02	10.2.02.00001		2 403 980,05	2 992 760,00	2 992 760,00
Предоставление субсидий бюджетным, автономным учреждениям и иным некоммерческим организациям	905	07	02	10.2.02.00001	600	2 403 980,05	2 992 760,00	2 992 760,00
2.2.2. Проведение ремонтных работ и мероприятий по благоустройству в образовательных учреждениях	905	07	02	10.2.02.00002		14 133 954,68	3 779 730,00	3 779 730,00
Предоставление субсидий бюджетным, автономным учреждениям и иным некоммерческим организациям	905	07	02	10.2.02.00002	600	14 133 954,68	3 779 730,00	3 779 730,00
2.2.5.Приобретение технологического оборудования для столовых и пищеблоков в образовательных учреждений	905	07	02	10.2.02.00005		376 250,00	0,00	0,00
Предоставление субсидий бюджетным, автономным учреждениям и иным некоммерческим организациям	905	07	02	10.2.02.00005	600	376 250,00	0,00	0,00
2.2.5.Приобретение технологического оборудования для столовых и пищеблоков в образовательных учреждениях	905	07	02	10.2.02.S2580		0,00	437 250,00	437 250,00
Предоставление субсидий бюджетным, автономным учреждениям и иным некоммерческим организациям	905	07	02	10.2.02.S2580	600	0,00	437 250,00	437 250,00
Основное мероприятие 2.8. Выборочный капитальный ремонт здания муниципального бюджетного общеобразовательного учреждения «Средняя общеобразовательная школа №12» по адресу: Иркутская область, г. Усолье-Сибирское, проспект Химиков, 17 (замена оконных блоков, замена систем вентиляции в помещениях пищеблока, кабинета химии, мастерских)	905	07	02	10.2.08.S2050		4 851 797,42	0,00	0,00
Предоставление субсидий бюджетным, автономным учреждениям и иным некоммерческим организациям	905	07	02	10.2.08.S2050	600	4 851 797,42	0,00	0,00
Основное мероприятие 2.9. Выборочный капитальный ремонт здания МБОУ "СОШ № 16" по адресу: Иркутская область, г. Усолье-Сибирское, ул. Луначарского, 31А (ремонт козырька входа № 2, кровли над актовым залом, вестибюлем, козырьками входов №№ 1, 2)	905	07	02	10.2.09.S2050		1 179 399,29	0,00	0,00
Предоставление субсидий бюджетным, автономным учреждениям и иным некоммерческим организациям	905	07	02	10.2.09.S2050	600	1 179 399,29	0,00	0,00
Подпрограмма 3 «Развитие дополнительного образования города Усолье-Сибирское» на 2015-2020 годы	905	07	02	10.3.00.00000		10 594 385,75	8 094 385,75	8 094 385,75
3.1.6. Предоставление дополнительного образования на базе общеобразовательных школ города (Обеспечение государственных гарантий реализации прав на получение общедоступного и бесплатного начального общего, основного общего, среднего общего образования в муниципальных общеобразовательных организациях, обеспечение дополнительного образования детей в муниципальных общеобразовательных организациях)	905	07	02	10.3.01.73020		10 594 385,75	8 094 385,75	8 094 385,75
Предоставление субсидий бюджетным, автономным учреждениям и иным некоммерческим организациям	905	07	02	10.3.01.73020	600	10 594 385,75	8 094 385,75	8 094 385,75
Дополнительное образование детей	905	07	03			100 236 502,74	68 422 711,09	68 422 711,09
Муниципальная программа города Усолье-Сибирское «Развитие образования» на 2015-2020 годы	905	07	03	10.0.00.00000		100 236 502,74	68 422 711,09	68 422 711,09
Подпрограмма 2 «Развитие начального общего, основного общего, среднего общего образования города Усолье-Сибирское» на 2015-2020 годы	905	07	03	10.2.00.00000		85 000,00	0,00	0,00
2.3.4. Мероприятия, обеспечивающие реализацию Концепции духовно-нравственного развития и воспитания личности гражданина России	905	07	03	10.2.03.00004		85 000,00	0,00	0,00
Предоставление субсидий бюджетным, автономным учреждениям и иным некоммерческим организациям	905	07	03	10.2.03.00004	600	85 000,00	0,00	0,00
Подпрограмма 3 «Развитие дополнительного образования города Усолье-Сибирское» на 2015-2020 годы	905	07	03	10.3.00.00000		100 151 502,74	68 422 711,09	68 422 711,09
3.1.1. Ежемесячные компенсационные выплаты в учреждениях дополнительного образования (МБУДО «ДДТ», МБУДО «ДЮСШ №1», МБУДО «СЮН)	905	07	03	10.3.01.00001		2 880,00	2 880,00	2 880,00
Расходы на выплаты персоналу в целях обеспечения выполнения функций государственными (муниципальными) органами, казенными учреждениями, органами управления государственными внебюджетными фондами	905	07	03	10.3.01.00001	100	2 880,00	2 880,00	2 880,00
3.1.2. Обеспечение функционирования МБУДО «ДДТ», МБУДО «ДЮСШ №1», МБУДО «СЮН», создание условий для осуществления воспитательно-образовательного процесса	905	07	03	10.3.01.00002		92 707 339,67	67 937 056,09	67 937 056,09
Предоставление субсидий бюджетным, автономным учреждениям и иным некоммерческим организациям	905	07	03	10.3.01.00002	600	92 707 339,67	67 937 056,09	67 937 056,09
3.1.4. Проведение противопожарных мероприятий в учреждениях дополнительного образования	905	07	03	10.3.01.00004		334 931,67	356 775,00	356 775,00
Предоставление субсидий бюджетным, автономным учреждениям и иным некоммерческим организациям	905	07	03	10.3.01.00004	600	334 931,67	356 775,00	356 775,00
3.1.7. Проведение ремонтных работ и мероприятий по благоустройству в учреждениях дополнительного образования (МБУДО "ДЮСШ № 1", МБУДО "ДДТ", МБУДО "СЮН")	905	07	03	10.3.01.00007		6 811 638,12	0,00	0,00

Предоставление субсидий бюджетным, автономным учреждениям и иным некоммерческим организациям	905	07	03	10.3.01.00007	600	6 811 638,12	0,00	0,00
3.2.1. Творческие конкурсы и фестивали для обучающихся	905	07	03	10.3.02.00001		25 000,00	13 000,00	13 000,00
Предоставление субсидий бюджетным, автономным учреждениям и иным некоммерческим организациям	905	07	03	10.3.02.00001	600	25 000,00	13 000,00	13 000,00
3.2.2. Военно-спортивные мероприятия	905	07	03	10.3.02.00002		244 601,00	100 000,00	100 000,00
Предоставление субсидий бюджетным, автономным учреждениям и иным некоммерческим организациям	905	07	03	10.3.02.00002	600	244 601,00	100 000,00	100 000,00
3.2.3. Мероприятия по профилактике пожарной и дорожной безопасности	905	07	03	10.3.02.00003		15 000,00	10 000,00	10 000,00
Предоставление субсидий бюджетным, автономным учреждениям и иным некоммерческим организациям	905	07	03	10.3.02.00003	600	15 000,00	10 000,00	10 000,00
3.2.4. Мероприятия экологической направленности	905	07	03	10.3.02.00004		10 112,28	3 000,00	3 000,00
Предоставление субсидий бюджетным, автономным учреждениям и иным некоммерческим организациям	905	07	03	10.3.02.00004	600	10 112,28	3 000,00	3 000,00
Молодежная политика	905	07	07			6 748 637,35	3 610 812,25	3 610 812,25
Муниципальная программа города Усолье-Сибирское «Развитие образования» на 2015-2020 годы	905	07	07	10.0.00.00000		6 706 087,35	3 568 262,25	3 568 262,25
Подпрограмма 4 «Организация отдыха и занятости детей в каникулярное время» на 2015-2020 годы	905	07	07	10.4.00.00000		6 706 087,35	3 568 262,25	3 568 262,25
4.1.1. Организация работы детского оздоровительного лагеря «Смена»	905	07	07	10.4.01.00001		944 239,80	200 000,00	200 000,00
Предоставление субсидий бюджетным, автономным учреждениям и иным некоммерческим организациям	905	07	07	10.4.01.00001	600	944 239,80	200 000,00	200 000,00
4.1.2. Софинансирование расходных обязательств органов местного самоуправления муниципальных образований Иркутской области по вопросам местного значения по организации отдыха детей в каникулярное время на укрепление материально-технической базы муниципальных учреждений, оказывающих услуги по организации отдыха и оздоровления детей в Иркутской области	905	07	07	10.4.01.S2070		807 000,00	132 440,00	132 440,00
Предоставление субсидий бюджетным, автономным учреждениям и иным некоммерческим организациям	905	07	07	10.4.01.S2070	600	807 000,00	132 440,00	132 440,00
4.2.1.Организация работы лагерей с дневным пребыванием детей на базе общеобразовательных учреждений.	905	07	07	10.4.02.00001		1 838 893,04	1 558 212,50	1 558 212,50
Предоставление субсидий бюджетным, автономным учреждениям и иным некоммерческим организациям	905	07	07	10.4.02.00001	600	1 838 893,04	1 558 212,50	1 558 212,50
4.2.3. Проведение спартакиады лагерей дневного пребывания	905	07	07	10.4.02.00003		3 000,00	3 000,00	3 000,00
Предоставление субсидий бюджетным, автономным учреждениям и иным некоммерческим организациям	905	07	07	10.4.02.00003	600	3 000,00	3 000,00	3 000,00
4.2.4. Организация трудовой занятости молодежи и несовершеннолетних, в том числе состоящих на учете в общеобразовательных организациях и правоохранительных органах, в летний период	905	07	07	10.4.02.00004		1 388 831,51	1 424 522,25	1 424 522,25
Предоставление субсидий бюджетным, автономным учреждениям и иным некоммерческим организациям	905	07	07	10.4.02.00004	600	1 388 831,51	1 424 522,25	1 424 522,25
4.2.2. Софинансирование расходных обязательств органов местного самоуправления муниципальных образований Иркутской области по вопросам местного значения по организации отдыха детей в каникулярное время на оплату стоимости набора продуктов питания в лагерях с дневным пребыванием детей, организованных органами местного самоуправления муниципальных образований Иркутской области за счет средств областного бюджета	905	07	07	10.4.02.S2080		1 724 123,00	250 087,50	250 087,50
Предоставление субсидий бюджетным, автономным учреждениям и иным некоммерческим организациям	905	07	07	10.4.02.S2080	600	1 724 123,00	250 087,50	250 087,50
Муниципальная программа города Усолье-Сибирское "Профилактика правонарушений" на 2016-2020 годы	905	07	07	22.0.00.00000		42 550,00	42 550,00	42 550,00
Подпрограмма 2 "Профилактика безнадзорности и правонарушений несовершеннолетних" на 2016-2020 годы	905	07	07	22.2.00.00000		42 550,00	42 550,00	42 550,00
Основное мероприятие 2.1. Организация занятости в летний период целевой смены "трудных" подростков на базе детских клубов по месту жительства	905	07	07	22.2.01.00000		42 550,00	42 550,00	42 550,00
Предоставление субсидий бюджетным, автономным учреждениям и иным некоммерческим организациям	905	07	07	22.2.01.00000	600	42 550,00	42 550,00	42 550,00
Другие вопросы в области образования	905	07	09			6 521 246,62	5 696 776,62	5 696 776,62
Муниципальная программа города Усолье-Сибирское «Развитие образования» на 2015-2020 годы	905	07	09	10.0.00.00000		6 521 246,62	5 696 776,62	5 696 776,62
Подпрограмма 1 «Развитие дошкольного образования города Усолье-Сибирское» на 2015-2020 годы	905	07	09	10.1.00.00000		59 000,00	59 000,00	59 000,00
1.2.2. Проведение конкурсов профессионального мастерства, конференций	905	07	09	10.1.02.00002		49 000,00	49 000,00	49 000,00
Закупка товаров, работ и услуг для обеспечения государственных (муниципальных) нужд	905	07	09	10.1.02.00002	200	49 000,00	49 000,00	49 000,00
1.2.3. Проведение праздничных мероприятий с воспитанниками	905	07	09	10.1.02.00003		10 000,00	10 000,00	10 000,00
Закупка товаров, работ и услуг для обеспечения государственных (муниципальных) нужд	905	07	09	10.1.02.00003	200	10 000,00	10 000,00	10 000,00
Подпрограмма 2 «Развитие начального общего, основного общего, среднего общего образования города Усолье-Сибирское» на 2015-2020 годы	905	07	09	10.2.00.00000		441 000,00	491 600,00	491 600,00
2.1.7. Организация государственной итоговой аттестации выпускников	905	07	09	10.2.01.00007		154 000,00	120 000,00	120 000,00
Закупка товаров, работ и услуг для обеспечения государственных (муниципальных) нужд	905	07	09	10.2.01.00007	200	154 000,00	120 000,00	120 000,00
2.3.1. Проведение профессиональных педагогических конкурсов, конференций	905	07	09	10.2.03.00001		54 000,00	54 000,00	54 000,00
Закупка товаров, работ и услуг для обеспечения государственных (муниципальных) нужд	905	07	09	10.2.03.00001	200	54 000,00	54 000,00	54 000,00
2.3.3. Участие в областном образовательном форуме «Образование Приангарья»	905	07	09	10.2.03.00003		48 000,00	48 000,00	48 000,00
Закупка товаров, работ и услуг для обеспечения государственных (муниципальных) нужд	905	07	09	10.2.03.00003	200	48 000,00	48 000,00	48 000,00
2.3.4. Мероприятия, обеспечивающие реализацию Концепции духовно-нравственного развития и воспитания личности гражданина России	905	07	09	10.2.03.00004		185 000,00	269 600,00	269 600,00
Закупка товаров, работ и услуг для обеспечения государственных (муниципальных) нужд	905	07	09	10.2.03.00004	200	185 000,00	269 600,00	269 600,00
Подпрограмма 5 «Обеспечение организационных, информационных и методических профессиональных потребностей педагогических и руководящих работников образовательных учреждений»	905	07	09	10.5.00.00000		6 021 246,62	5 146 176,62	5 146 176,62
5.1.4. Обеспечение деятельности МКУ «ИМЦ»	905	07	09	10.5.01.00004		6 021 246,62	5 146 176,62	5 146 176,62
Расходы на выплаты персоналу в целях обеспечения выполнения функций государственными (муниципальными) органами, казенными учреждениями, органами управления государственными внебюджетными фондами	905	07	09	10.5.01.00004	100	4 914 885,08	4 323 264,88	4 323 264,88
Закупка товаров, работ и услуг для обеспечения государственных (муниципальных) нужд	905	07	09	10.5.01.00004	200	1 105 776,54	822 326,74	822 326,74
Иные бюджетные ассигнования	905	07	09	10.5.01.00004	800	585,00	585,00	585,00
СОЦИАЛЬНАЯ ПОЛИТИКА	905	10				19 604 742,28	22 822 000,00	22 822 000,00
Социальное обеспечение населения	905	10	03			19 333 800,00	22 435 900,00	22 435 900,00
Непрограммные расходы	905	10	03	01.0.00.00000		19 333 800,00	22 435 900,00	22 435 900,00
Субвенции на осуществление областных государственных полномочий	905	10	03	01.5.00.00000		19 333 800,00	22 435 900,00	22 435 900,00
Осуществление отдельных областных государственных полномочий по предоставлению мер социальной поддержки многодетным и малоимущим семьям	905	10	03	01.5.07.73050		19 333 800,00	22 435 900,00	22 435 900,00
Предоставление субсидий бюджетным, автономным учреждениям и иным некоммерческим организациям	905	10	03	01.5.07.73050	600	19 333 800,00	22 435 900,00	22 435 900,00
Другие вопросы в области социальной политики	905	10	06			270 942,28	386 100,00	386 100,00
Муниципальная программа города Усолье-Сибирское "Доступная среда" на 2016-2020 годы	905	10	06	21.0.00.00000		270 942,28	386 100,00	386 100,00
Подпрограмма 1 «Адаптация приоритетных объектов и услуг в приоритетных сферах жизнедеятельности инвалидов и других маломобильных групп населения к потребностям инвалидов и других маломобильных групп населения» на 2016-2020 годы	905	10	06	21.1.00.00000		270 942,28	386 100,00	386 100,00
1.3.1. "Приобретение раздвижных телескопических пандусов для оснащения общеобразовательных учреждений города"	905	10	06	21.1.03.00001		255 942,28	110 400,00	0,00
Предоставление субсидий бюджетным, автономным учреждениям и иным некоммерческим организациям	905	10	06	21.1.03.00001	600	255 942,28	110 400,00	0,00
1.3.2. "Приобретение раздвижных телескопических пандусов для оснащения дошкольных образовательных учреждений города"	905	10	06	21.1.03.00002		0,00	193 200,00	303 600,00
Предоставление субсидий бюджетным, автономным учреждениям и иным некоммерческим организациям	905	10	06	21.1.03.00002	600	0,00	193 200,00	303 600,00
1.3.3. "Приобретение кнопок вызова для оснащения общеобразовательных учреждений"	905	10	06	21.1.03.00003		15 000,00	30 000,00	0,00
Предоставление субсидий бюджетным, автономным учреждениям и иным некоммерческим организациям	905	10	06	21.1.03.00003	600	15 000,00	30 000,00	0,00
1.3.4. "Приобретение кнопок вызова для оснащения дошкольных образовательных учреждений"	905	10	06	21.1.03.00004		0,00	52 500,00	82 500,00
Предоставление субсидий бюджетным, автономным учреждениям и иным некоммерческим организациям	905	10	06	21.1.03.00004	600	0,00	52 500,00	82 500,00
ФИЗИЧЕСКАЯ КУЛЬТУРА И СПОРТ	905	11				12 084 249,52	1 593 900,00	1 593 900,00
Другие вопросы в области физической культуры и спорта	905	11	05			12 084 249,52	1 593 900,00	1 593 900,00
Муниципальная программа "Развитие физической культуры и спорта в городе Усолье-Сибирское" на 2015-2020 годы	905	11	05	11.0.00.00000		12 084 249,52	1 593 900,00	1 593 900,00
Подпрограмма 1 "Развитие физической культуры и массового спорта" на 2015-2020 годы	905	11	05	11.1.00.00000		11 097 049,52	291 000,00	291 000,00
1.1.4. Спартакиада среди общеобразовательных учреждений города	905	11	05	11.1.01.00004		40 000,00	40 000,00	40 000,00
Предоставление субсидий бюджетным, автономным учреждениям и иным некоммерческим организациям	905	11	05	11.1.01.00004	600	40 000,00	40 000,00	40 000,00
1.1.5. Мероприятия поэтапного внедрения ВФСК "Готов к труду и обороне"	905	11	05	11.1.01.00005		25 999,00	151 000,00	151 000,00
Предоставление субсидий бюджетным, автономным учреждениям и иным некоммерческим организациям	905	11	05	11.1.01.00005	600	25 999,00	151 000,00	151 000,00
1.2.2. "Содействие в оснащении необходимым спортивным оборудованием и инвентарем для занятий физической культурой и спортом"	905	11	05	11.1.02.00002		88 350,52	100 000,00	100 000,00
Предоставление субсидий бюджетным, автономным учреждениям и иным некоммерческим организациям	905	11	05	11.1.02.00002	600	88 350,52	100 000,00	100 000,00
Основное мероприятие 1.11. "Приобретение спортивного оборудования и инвентаря для оснащения муниципальных организаций, осуществляющих деятельность в сфере физической культуры и массового спорта"	905	11	05	11.1.11.S2850		630 000,00	0,00	0,00
Предоставление субсидий бюджетным, автономным учреждениям и иным некоммерческим организациям	905	11	05	11.1.11.S2850	600	630 000,00	0,00	0,00
Основное мероприятие 1.12. «Выборочный капитальный ремонт нежилого здания МБУДО «ДЮСШ № 1» по адресу: Иркутская область, г. Усолье-Сибирское, ул. Толбухина, д.1 Б	905	11	05	11.1.12.S2630		10 312 700,00	0,00	0,00
Предоставление субсидий бюджетным, автономным учреждениям и иным некоммерческим организациям	905	11	05	11.1.12.S2630	600	10 312 700,00	0,00	0,00
Подпрограмма 2 "Подготовка спортивного резерва" на 2015-2020 годы	905	11	05	11.2.00.00000		987 200,00	1 302 900,00	1 302 900,00
Основное мероприятие 2.1. "Участие сборных команд и спортсменов в областных, региональных, всероссийских и международных соревнованиях"	905	11	05	11.2.01.00000		987 200,00	1 302 900,00	1 302 900,00
Предоставление субсидий бюджетным, автономным учреждениям и иным некоммерческим организациям	905	11	05	11.2.01.00000	600	987 200,00	1 302 900,00	1 302 900,00
Отдел культуры управления по социально-культурным вопросам администрации города Усолье-Сибирское	906					143 371 679,48	96 655 863,43	96 655 863,43
ОБЩЕГОСУДАРСТВЕННЫЕ ВОПРОСЫ	906	01				5 976 067,05	4 814 027,05	4 814 027,05
Другие общегосударственные вопросы	906	01	13			5 976 067,05	4 814 027,05	4 814 027,05
Муниципальная программа города Усолье-Сибирское «Развитие культуры и архивного дела» на 2015-2020 годы	906	01	13	12.0.00.00000		5 976 067,05	4 814 027,05	4 814 027,05
Подпрограмма 1 «Создание единого культурного пространства и развитие архивного дела в городе Усолье-Сибирское» на 2015-2020 годы	906	01	13	12.1.00.00000		5 976 067,05	4 814 027,05	4 814 027,05
1.5.1. Обеспечение функционирования МКУ "Муниципальный архив"	906	01	13	12.1.05.00001		5 976 067,05	4 814 027,05	4 814 027,05
Расходы на выплаты персоналу в целях обеспечения выполнения функций государственными (муниципальными) органами, казенными учреждениями, органами управления государственными внебюджетными фондами	906	01	13	12.1.05.00001	100	5 397 165,57	4 335 125,57	4 335 125,57
Закупка товаров, работ и услуг для обеспечения государственных (муниципальных) нужд	906	01	13	12.1.05.00001	200	578 901,48	478 350,09	478 350,09
Иные бюджетные ассигнования	906	01	13	12.1.05.00001	800	0,00	551,39	551,39
ОБРАЗОВАНИЕ	906	07				32 777 761,91	27 136 781,91	27 136 781,91
Дополнительное образование детей	906	07	03			32 777 761,91	27 136 781,91	27 136 781,91
Муниципальная программа города Усолье-Сибирское «Развитие образования» на 2015-2020 годы	906	07	03	10.0.00.00000		32 777 761,91	27 136 781,91	27 136 781,91
Подпрограмма 3 «Развитие дополнительного образования города Усолье-Сибирское» на 2015-2020 годы	906	07	03	10.3.00.00000		32 777 761,91	27 136 781,91	27 136 781,91
3.1.3. Обеспечение функционирования МБУ ДО «ДМШ», МБУ ДО «ДХШ», создание условий для осуществления воспитательно-образовательного процесса	906	07	03	10.3.01.00003		32 777 761,91	27 136 781,91	27 136 781,91
Предоставление субсидий бюджетным, автономным учреждениям и иным некоммерческим организациям	906	07	03	10.3.01.00003	600	32 777 761,91	27 136 781,91	27 136 781,91
КУЛЬТУРА, КИНЕМАТОГРАФИЯ	906	08				104 524 310,55	64 655 054,47	64 655 054,47
Культура	906	08	01			104 524 310,55	64 655 054,47	64 655 054,47
Муниципальная программа города Усолье-Сибирское «Развитие культуры и архивного дела» на 2015-2020 годы	906	08	01	12.0.00.00000		104 344 310,55	64 655 054,47	64 655 054,47
Подпрограмма 1 «Создание единого культурного пространства и развитие архивного дела в городе Усолье-Сибирское» на 2015-2020 годы	906	08	01	12.1.00.00000		104 344 310,55	64 655 054,47	64 655 054,47
1.1.1. Комплектование библиотечного фонда МБУК «Усольская городская централизованная библиотечная система»	906	08	01	12.1.01.00001		144 025,00	144 800,00	144 800,00
Предоставление субсидий бюджетным, автономным учреждениям и иным некоммерческим организациям	906	08	01	12.1.01.00001	600	144 025,00	144 800,00	144 800,00
1.1.2. Оснащение периодическими изданиями (газеты, журналы)	906	08	01	12.1.01.00002		250 000,00	250 000,00	250 000,00
Предоставление субсидий бюджетным, автономным учреждениям и иным некоммерческим организациям	906	08	01	12.1.01.00002	600	250 000,00	250 000,00	250 000,00
1.2.1. Обеспечение функционирования МБУК "Усольская городская централизованная библиотечная система"	906	08	01	12.1.02.00001		19 093 487,24	17 589 601,54	17 589 601,54
Предоставление субсидий бюджетным, автономным учреждениям и иным некоммерческим организациям	906	08	01	12.1.02.00001	600	19 093 487,24	17 589 601,54	17 589 601,54
1.2.2. Обеспечение функционирования МБУК "Усольский историко-краеведческий музей"	906	08	01	12.1.02.00002		4 351 679,31	3 512 609,31	3 512 609,31
Предоставление субсидий бюджетным, автономным учреждениям и иным некоммерческим организациям	906	08	01	12.1.02.00002	600	4 351 679,31	3 512 609,31	3 512 609,31
1.2.3. Обеспечение функционирования МБУК "ДК "Мир"	906	08	01	12.1.02.00003		11 544 017,58	7 625 560,58	7 625 560,58
Предоставление субсидий бюджетным, автономным учреждениям и иным некоммерческим организациям	906	08	01	12.1.02.00003	600	11 544 017,58	7 625 560,58	7 625 560,58
1.2.4. Обеспечение функционирования МБКДУ "Дворец культуры"	906	08	01	12.1.02.00004		43 309 765,39	34 981 628,04	34 981 628,04
Предоставление субсидий бюджетным, автономным учреждениям и иным некоммерческим организациям	906	08	01	12.1.02.00004	600	43 309 765,39	34 981 628,04	34 981 628,04
1.3.1. Предоставление населению города разнообразных услуг социально-культурного, просветительского, развлекательного характера	906	08	01	12.1.03.00001		1 369 543,18	550 855,00	550 855,00
Предоставление субсидий бюджетным, автономным учреждениям и иным некоммерческим организациям	906	08	01	12.1.03.00001	600	1 369 543,18	550 855,00	550 855,00
Основное мероприятие 1.10. "Субсидии из областного бюджета местным бюджетам в целях софинансирования расходных обязательств муниципальных образований Иркутской области на поддержку отрасли культуры (комплектование книжных фондов общедоступных библиотек и государственных центральных библиотек субъектов Российской Федерации)"	906	08	01	12.1.10.L5193		3 875,00	0,00	0,00
Предоставление субсидий бюджетным, автономным учреждениям и иным некоммерческим организациям	906	08	01	12.1.10.L5193	600	3 875,00	0,00	0,00
Основное мероприятие 1.11. "Реконструкция открытой галереи МБКДУ "Дворец культуры"	906	08	01	12.1.11.S2690		22 296 768,85	0,00	0,00
Предоставление субсидий бюджетным, автономным учреждениям и иным некоммерческим организациям	906	08	01	12.1.11.S2690	600	22 296 768,85	0,00	0,00
Основное мероприятие 1.12. "Выборочный капитальный ремонт (замена оконных блоков на первом этаже) в здании МБКДУ "Дворец культуры"	906	08	01	12.1.12.S2120		1 981 149,00	0,00	0,00
Предоставление субсидий бюджетным, автономным учреждениям и иным некоммерческим организациям	906	08	01	12.1.12.S2120	600	1 981 149,00	0,00	0,00
Муниципальная программа города Усолье-Сибирское «Развитие жилищно-коммунального хозяйства» на 2015 – 2020 годы	906	08	01	16.0.00.00000		180 000,00	0,00	0,00
Подпрограмма 6 «Энергосбережение и повышение энергетической эффективности города Усолье-Сибирское» на 2015-2020 годы	906	08	01	16.6.00.00000		180 000,00	0,00	0,00
Основное мероприятие 6.3. Проведение технических мероприятий в бюджетной сфере города Усолье-Сибирское по реконструкции и капитальному ремонту ограждающих конструкций, оконных и дверных проемов, систем теплоснабжения, энергоснабжения, водоснабжения и водоотведения	906	08	01	16.6.03.00000		180 000,00	0,00	0,00
Предоставление субсидий бюджетным, автономным учреждениям и иным некоммерческим организациям	906	08	01	16.6.03.00000	600	180 000,00	0,00	0,00
СОЦИАЛЬНАЯ ПОЛИТИКА	906	10				93 539,97	50 000,00	50 000,00
Другие вопросы в области социальной политики	906	10	06			93 539,97	50 000,00	50 000,00
Муниципальная программа города Усолье-Сибирское "Доступная среда" на 2016-2020 годы	906	10	06	21.0.00.00000		93 539,97	50 000,00	50 000,00
Подпрограмма 1 «Адаптация приоритетных объектов и услуг в приоритетных сферах жизнедеятельности инвалидов и других маломобильных групп населения к потребностям инвалидов и других маломобильных групп населения» на 2016-2020 годы	906	10	06	21.1.00.00000		93 539,97	50 000,00	50 000,00
1.2.4. "Приобретение электронных книг в ООО «ЛитРес» для формирования электронной базы библиотеки и организации передачи и получения информации"	906	10	06	21.1.02.00004		93 539,97	50 000,00	50 000,00
Предоставление субсидий бюджетным, автономным учреждениям и иным некоммерческим организациям	906	10	06	21.1.02.00004	600	93 539,97	50 000,00	50 000,00
Комитет по финансам администрации города Усолье-Сибирское	908					10 174 701,32	19 739 058,55	19 739 058,55
ОБЩЕГОСУДАРСТВЕННЫЕ ВОПРОСЫ	908	01				10 110 554,97	9 450 189,52	9 450 189,52
Обеспечение деятельности финансовых, налоговых и таможенных органов и органов финансового (финансово-бюджетного) надзора	908	01	06			10 110 554,97	9 450 189,52	9 450 189,52
Муниципальная программа города Усолье-Сибирское "Совершенствование муниципального регулирования" на 2015-2020 годы	908	01	06	17.0.00.00000		10 110 554,97	9 450 189,52	9 450 189,52
Подпрограмма 1 "Управление муниципальными финансами города Усолье-Сибирское" на 2015-2020 годы	908	01	06	17.1.00.00000		10 110 554,97	9 450 189,52	9 450 189,52

Основное мероприятие 1.1. Обеспечение эффективного управления муниципальными финансами, формирования, организации исполнения бюджета города	908	01	06	17.1.01.00000		10 110 554,97	9 450 189,52	9 450 189,52
Расходы на выплаты персоналу в целях обеспечения выполнения функций государственными (муниципальными) органами, казенными учреждениями, органами управления государственными внебюджетными фондами	908	01	06	17.1.01.00000	100	10 110 554,97	9 450 189,52	9 450 189,52
ОБСЛУЖИВАНИЕ ГОСУДАРСТВЕННОГО И МУНИЦИПАЛЬНОГО ДОЛГА	908	13				64 146,35	10 288 869,03	10 288 869,03
Обслуживание государственного внутреннего и муниципального долга	908	13	01			64 146,35	10 288 869,03	10 288 869,03
Муниципальная программа города Усолье-Сибирское "Совершенствование муниципального регулирования" на 2015-2020 годы	908	13	01	17.0.00.00000		64 146,35	10 288 869,03	10 288 869,03
Подпрограмма 1 "Управление муниципальными финансами города Усолье-Сибирское" на 2015-2020 годы	908	13	01	17.1.00.00000		64 146,35	10 288 869,03	10 288 869,03
Основное мероприятие 1.3. Управление муниципальным долгом города Усолье-Сибирское и его обслуживание	908	13	01	17.1.03.00000		64 146,35	10 288 869,03	10 288 869,03
Обслуживание государственного (муниципального) долга	908	13	01	17.1.03.00000	700	64 146,35	10 288 869,03	10 288 869,03
Комитет по городскому хозяйству администрации города Усолье-Сибирское	909					99 879 512,55	20 273 357,66	20 273 357,66
НАЦИОНАЛЬНАЯ БЕЗОПАСНОСТЬ И ПРАВООХРАНИТЕЛЬНАЯ ДЕЯТЕЛЬНОСТЬ	909	03				12 432 096,32	10 630 844,34	10 630 844,34
Защита населения и территории от чрезвычайных ситуаций природного и техногенного характера, гражданская оборона	909	03	09			12 432 096,32	10 630 844,34	10 630 844,34
Муниципальная программа города Усолье-Сибирское «Обеспечение комплексных мер по предупреждению и ликвидации чрезвычайных ситуаций природного и техногенного характера и обеспечению пожарной безопасности» на 2015-2020 годы	909	03	09	19.0.00.00000		12 432 096,32	10 630 844,34	10 630 844,34
Подпрограмма 1 «Обеспечение реализации полномочий органов местного самоуправления муниципального образования «город Усолье-Сибирское» по защите населения и территорий от чрезвычайных ситуаций, гражданской обороне» на 2015-2020 годы	909	03	09	19.1.00.00000		11 322 272,54	9 622 724,34	9 622 724,34
Основное мероприятие 1.1. Обеспечение деятельности постоянно действующего органа управления гражданской обороны, предупреждения и ликвидации чрезвычайных ситуаций и органа повседневного управления города Усолье-Сибирское - МКУ «Служба города Усолье-Сибирское по решению вопросов гражданской обороны, чрезвычайных ситуаций и пожарной безопасности» по реализации полномочий органов местного самоуправления муниципального образования «город Усолье-Сибирское» по защите населения и территорий от чрезвычайных ситуаций, гражданской обороне	909	03	09	19.1.01.00000		11 322 272,54	9 622 724,34	9 622 724,34
Расходы на выплаты персоналу в целях обеспечения выполнения функций государственными (муниципальными) органами, казенными учреждениями, органами управления государственными внебюджетными фондами	909	03	09	19.1.01.00000	100	9 022 983,44	8 146 646,67	8 146 646,67
Закупка товаров, работ и услуг для обеспечения государственных (муниципальных) нужд	909	03	09	19.1.01.00000	200	2 295 625,10	1 360 818,67	1 360 818,67
Иные бюджетные ассигнования	909	03	09	19.1.01.00000	800	3 664,00	115 259,00	115 259,00
Подпрограмма 2 «Реализация полномочий органов местного самоуправления муниципального образования «город Усолье-Сибирское» по обеспечению первичных мер пожарной безопасности» на 2015–2020 годы	909	03	09	19.2.00.00000		124 812,26	33 120,00	33 120,00
2.1.2. Изготовление и монтаж баннеров на противопожарную тематику	909	03	09	19.2.01.00002		23 520,00	23 520,00	23 520,00
Закупка товаров, работ и услуг для обеспечения государственных (муниципальных) нужд	909	03	09	19.2.01.00002	200	23 520,00	23 520,00	23 520,00
2.1.3. Изготовление памяток на противопожарную тематику	909	03	09	19.2.01.00003		9 600,00	9 600,00	9 600,00
Закупка товаров, работ и услуг для обеспечения государственных (муниципальных) нужд	909	03	09	19.2.01.00003	200	9 600,00	9 600,00	9 600,00
2.1.5. Приобретение, программирование и установка дымовых пожарных извещателей для граждан повышенной группы риска (находящихся в социально опасном положении)	909	03	09	19.2.01.00005		61 459,12	0,00	0,00
Закупка товаров, работ и услуг для обеспечения государственных (муниципальных) нужд	909	03	09	19.2.01.00005	200	61 459,12	0,00	0,00
2.1.6. Организация тушения лесных пожаров в границах муниципального образования "город Усолье-Сибирское"	909	03	09	19.2.01.00006		30 233,14	0,00	0,00
Закупка товаров, работ и услуг для обеспечения государственных (муниципальных) нужд	909	03	09	19.2.01.00006	200	30 233,14	0,00	0,00
Подпрограмма 3 «Поддержка в состоянии постоянной готовности к использованию системы оповещения органов управления, населения об опасностях, возникающих при ведении военных действий или вследствие этих действий, а также об угрозе возникновения или о возникновении чрезвычайных ситуаций природного и техногенного характера» на 2015–2020 годы	909	03	09	19.3.00.00000		985 011,52	975 000,00	975 000,00
Основное мероприятие 3.1. Эксплуатационно-техническое обслуживание системы оповещения органов управления, населения города об опасностях, возникающих при ведении военных действий или вследствие этих действий, а также об угрозе возникновения или о возникновении чрезвычайных ситуаций природного и техногенного характера, включая услуги связи для организации управления комплексом технических средств оповещения П-166М АСЦО ГО	909	03	09	19.3.01.00000		985 011,52	975 000,00	975 000,00
Закупка товаров, работ и услуг для обеспечения государственных (муниципальных) нужд	909	03	09	19.3.01.00000	200	985 011,52	975 000,00	975 000,00
НАЦИОНАЛЬНАЯ ЭКОНОМИКА	909	04				10 039 743,48	9 636 113,32	9 636 113,32
Другие вопросы в области национальной экономики	909	04	12			10 039 743,48	9 636 113,32	9 636 113,32
Муниципальная программа города Усолье-Сибирское «Развитие жилищно-коммунального хозяйства» на 2015 – 2020 годы	909	04	12	16.0.00.00000		10 039 743,48	9 636 113,32	9 636 113,32
Подпрограмма 7 «Организация и обеспечение контроля над осуществлением капитального строительства, реконструкции, капитального и текущего ремонта объектов муниципальной собственности» на 2015-2020 годы	909	04	12	16.7.00.00000		10 039 743,48	9 636 113,32	9 636 113,32
Основное мероприятие 7.1. Комплексное выполнение функций заказчика и застройщика муниципального жилого фонда города	909	04	12	16.7.01.00000		10 039 743,48	9 636 113,32	9 636 113,32
Расходы на выплаты персоналу в целях обеспечения выполнения функций государственными (муниципальными) органами, казенными учреждениями, органами управления государственными внебюджетными фондами	909	04	12	16.7.01.00000	100	9 017 028,82	8 408 088,04	8 408 088,04
Закупка товаров, работ и услуг для обеспечения государственных (муниципальных) нужд	909	04	12	16.7.01.00000	200	1 014 451,66	1 059 261,93	1 059 261,93
Иные бюджетные ассигнования	909	04	12	16.7.01.00000	800	8 263,00	168 763,35	168 763,35
ЖИЛИЩНО-КОММУНАЛЬНОЕ ХОЗЯЙСТВО	909	05				2 498 895,64	0,00	0,00
Жилищное хозяйство	909	05	01			2 498 895,64	0,00	0,00
Муниципальная программа города Усолье-Сибирское «Развитие жилищно-коммунального хозяйства» на 2015 – 2020 годы	909	05	01	16.0.00.00000		2 498 895,64	0,00	0,00
Подпрограмма 2 «Текущий ремонт жилищного фонда города Усолье – Сибирское» на 2015-2020 годы	909	05	01	16.2.00.00000		2 498 895,64	0,00	0,00
Основное мероприятие 2.4. Переустройство и перепланировка нежилых помещений под жилые квартиры по адресу: г.Усолье-Сибирское, ул.Суворова 1а и ул.Интернациональная, 32а	909	05	01	16.2.04.00000		1 241 310,34	0,00	0,00
Закупка товаров, работ и услуг для обеспечения государственных (муниципальных) нужд	909	05	01	16.2.04.00000	200	1 241 310,34	0,00	0,00
Основное мероприятие 2.5. Переустройство и перепланировка нежилого помещения по адресу: г.Усолье-Сибирское, пр-кт Космонавтов, 22	909	05	01	16.2.05.00000		1 257 585,30	0,00	0,00
Закупка товаров, работ и услуг для обеспечения государственных (муниципальных) нужд	909	05	01	16.2.05.00000	200	1 257 585,30	0,00	0,00
ОБРАЗОВАНИЕ	909	07				74 050 296,36	0,00	0,00
Дошкольное образование	909	07	01			72 662 781,00	0,00	0,00
Муниципальная программа города Усолье-Сибирское «Развитие образования» на 2015-2020 годы	909	07	01	10.0.00.00000		72 662 781,00	0,00	0,00
Подпрограмма 1 «Развитие дошкольного образования города Усолье-Сибирское» на 2015-2020 годы	909	07	01	10.1.00.00000		72 662 781,00	0,00	0,00
1.4. Реконструкция здания детского сада № 28 на 215 мест в г.Усолье-Сибирское	909	07	01	10.1.04.00000		216 081,00	0,00	0,00
Капитальные вложения в объекты государственной (муниципальной) собственности	909	07	01	10.1.04.00000	400	75 000,00	0,00	0,00
Иные бюджетные ассигнования	909	07	01	10.1.04.00000	800	141 081,00	0,00	0,00
Основное мероприятие 1.8. Реконструкция здания детского сада №28 на 215 мест, по адресу: Иркутская область, г. Усолье-Сибирское, проспект Космонавтов, 12а	909	07	01	10.1.08.S2610		72 446 700,00	0,00	0,00
Капитальные вложения в объекты государственной (муниципальной) собственности	909	07	01	10.1.08.S2610	400	72 446 700,00	0,00	0,00
Общее образование	909	07	02			1 387 515,36	0,00	0,00
Муниципальная программа города Усолье-Сибирское «Развитие образования» на 2015-2020 годы	909	07	02	10.0.00.00000		1 387 515,36	0,00	0,00
Подпрограмма 2 «Развитие начального общего, основного общего, среднего общего образования города Усолье-Сибирское» на 2015-2020 годы	909	07	02	10.2.00.00000		1 387 515,36	0,00	0,00
2.2.4 Разработка проекта по строительству школы на проспекте Комсомольский	909	07	02	10.2.02.00004		1 387 515,36	0,00	0,00
Закупка товаров, работ и услуг для обеспечения государственных (муниципальных) нужд	909	07	02	10.2.02.00004	200	1 387 515,36	0,00	0,00
СОЦИАЛЬНАЯ ПОЛИТИКА	909	10				46 210,75	6 400,00	6 400,00
Другие вопросы в области социальной политики	909	10	06			46 210,75	6 400,00	6 400,00
Муниципальная программа города Усолье-Сибирское "Доступная среда" на 2016-2020 годы	909	10	06	21.0.00.00000		46 210,75	6 400,00	6 400,00
Подпрограмма 1 «Адаптация приоритетных объектов и услуг в приоритетных сферах жизнедеятельности инвалидов и других маломобильных групп населения к потребностям инвалидов и других маломобильных групп населения» на 2016-2020 годы	909	10	06	21.1.00.00000		46 210,75	6 400,00	6 400,00
1.2.1. "Заключение договора о предоставлении услуг связи с оператором сотовой связи для организации системы вызовов скорой помощи, аварийных служб, полиции, пожарной и других служб посредством СМС-сообщений для людей с ограниченными возможностями слуха и речи"	909	10	06	21.1.02.00001		200,00	6 400,00	6 400,00
Закупка товаров, работ и услуг для обеспечения государственных (муниципальных) нужд	909	10	06	21.1.02.00001	200	200,00	6 400,00	6 400,00
1.2.11."Приобретение, програмирование, обслуживание и установка пожарных дымовых извещателей в квартирах где проживают люди с ограниченнымивозможностями"	909	10	06	21.1.02.0000Г		46 010,75	0,00	0,00
Закупка товаров, работ и услуг для обеспечения государственных (муниципальных) нужд	909	10	06	21.1.02.0000Г	200	46 010,75	0,00	0,00
ФИЗИЧЕСКАЯ КУЛЬТУРА И СПОРТ	909	11				812 270,00	0,00	0,00
Массовый спорт	909	11	02			812 270,00	0,00	0,00
Муниципальная программа "Развитие физической культуры и спорта в городе Усолье-Сибирское" на 2015-2020 годы	909	11	02	11.0.00.00000		812 270,00	0,00	0,00
Подпрограмма 1 "Развитие физической культуры и массового спорта" на 2015-2020 годы	909	11	02	11.1.00.00000		812 270,00	0,00	0,00
1.2.6. Строительство физкультурно-оздоровительного комплекса	909	11	02	11.1.02.00006		812 270,00	0,00	0,00
Закупка товаров, работ и услуг для обеспечения государственных (муниципальных) нужд	909	11	02	11.1.02.00006	200	812 270,00	0,00	0,00
Отдел спорта и молодежной политики управления по социально-культурным вопросам администрации города Усолье-Сибирское	910					28 004 254,80	20 291 828,47	20 291 828,47
КУЛЬТУРА, КИНЕМАТОГРАФИЯ	910	08				250 000,00	0,00	0,00
Культура	910	08	01			250 000,00	0,00	0,00
Муниципальная программа города Усолье-Сибирское «Развитие культуры и архивного дела» на 2015-2020 годы	910	08	01	12.0.00.00000		250 000,00	0,00	0,00
Подпрограмма 1 «Создание единого культурного пространства и развитие архивного дела в городе Усолье-Сибирское» на 2015-2020 годы	910	08	01	12.1.00.00000		250 000,00	0,00	0,00
1.3.1. Предоставление населению города разнообразных услуг социально-культурного, просветительского, развлекательного характера	910	08	01	12.1.03.00001		250 000,00	0,00	0,00
Предоставление субсидий бюджетным, автономным учреждениям и иным некоммерческим организациям	910	08	01	12.1.03.00001	600	250 000,00	0,00	0,00
ФИЗИЧЕСКАЯ КУЛЬТУРА И СПОРТ	910	11				27 754 254,80	20 291 828,47	20 291 828,47
Физическая культура	910	11	01			27 519 254,80	20 126 828,47	20 126 828,47
Муниципальная программа "Развитие физической культуры и спорта в городе Усолье-Сибирское" на 2015-2020 годы	910	11	01	11.0.00.00000		27 519 254,80	20 126 828,47	20 126 828,47
Подпрограмма 1 "Развитие физической культуры и массового спорта" на 2015-2020 годы	910	11	01	11.1.00.00000		27 419 521,60	20 126 828,47	20 126 828,47
1.2.1. "Содержание спортсооружений для занятий физической культурой и спортом"	910	11	01	11.1.02.00001		27 329 521,60	20 026 828,47	20 026 828,47
Предоставление субсидий бюджетным, автономным учреждениям и иным некоммерческим организациям	910	11	01	11.1.02.00001	600	27 329 521,60	20 026 828,47	20 026 828,47
1.2.2. "Содействие в оснащении необходимым спортивным оборудованием и инвентарем для занятий физической культурой и спортом"	910	11	01	11.1.02.00002		90 000,00	100 000,00	100 000,00
Предоставление субсидий бюджетным, автономным учреждениям и иным некоммерческим организациям	910	11	01	11.1.02.00002	600	90 000,00	100 000,00	100 000,00
Подпрограмма 2 "Подготовка спортивного резерва" на 2015-2020 годы	910	11	01	11.2.00.00000		99 733,20	0,00	0,00
Основное мероприятие 2.1. "Участие сборных команд и спортсменов в областных, региональных, всероссийских и международных соревнованиях"	910	11	01	11.2.01.00000		99 733,20	0,00	0,00
Предоставление субсидий бюджетным, автономным учреждениям и иным некоммерческим организациям	910	11	01	11.2.01.00000	600	99 733,20	0,00	0,00
Другие вопросы в области физической культуры и спорта	910	11	05			235 000,00	165 000,00	165 000,00
Муниципальная программа "Развитие физической культуры и спорта в городе Усолье-Сибирское" на 2015-2020 годы	910	11	05	11.0.00.00000		235 000,00	165 000,00	165 000,00
Подпрограмма 1 "Развитие физической культуры и массового спорта" на 2015-2020 годы	910	11	05	11.1.00.00000		70 000,00	0,00	0,00
Основное мероприятие 1.11. "Приобретение спортивного оборудования и инвентаря для оснащения муниципальных организаций, осуществляющих деятельность в сфере физической культуры и массового спорта"	910	11	05	11.1.11.S2850		70 000,00	0,00	0,00
Предоставление субсидий бюджетным, автономным учреждениям и иным некоммерческим организациям	910	11	05	11.1.11.S2850	600	70 000,00	0,00	0,00
Подпрограмма 2 "Подготовка спортивного резерва" на 2015-2020 годы	910	11	05	11.2.00.00000		165 000,00	165 000,00	165 000,00
Основное мероприятие 2.1. "Участие сборных команд и спортсменов в областных, региональных, всероссийских и международных соревнованиях"	910	11	05	11.2.01.00000		165 000,00	165 000,00	165 000,00
Предоставление субсидий бюджетным, автономным учреждениям и иным некоммерческим организациям	910	11	05	11.2.01.00000	600	165 000,00	165 000,00	165 000,00

Приложение № 7 к решению Думы города Усолье-Сибирское от 20.12.2018 г. № 114 /7

Перечень публичных нормативных обязательств бюджета города Усолье-Сибирское на 2018 год и плановый период 2019-2020 годов

рублей

№	Наименование публично-нормативных обязательств	2018 год	2019 год	2020 год
1	2	3	4	5
1.	За счет средств бюджета города, всего	1 308 000,00	1 324 000,00	1 324 000,00
	в том числе:			
1.1.	Выплаты Почетным гражданам города	1 268 000,00	1 324 000,00	1 324 000,00
1.2.	Ежемесячная социальная стипендия студентам, поступившим по целевому набору в ВУЗы	40 000,00	0,00	0,00
2.	За счет средств областного и федерального бюджетов, всего:	42 102 900,00	42 102 900,00	42 102 900,00
	в том числе:			
2.1.	Предоставление гражданам субсидий на оплату жилого помещения и коммунальных услуг	42 102 900,00	42 102 900,00	42 102 900,00
	ИТОГО:	43 410 900,00	43 426 900,00	43 426 900,00

Приложение № 8 к решению Думы города Усолье-Сибирское от 20.12.2018 г. № 114 /7

Программа муниципальных внутренних заимствований города Усолье-Сибирское на 2018 год и плановый период 2019-2020 годов

рублей

Виды долговых обязательств (привлечение/погашение)	Сумма		
	2018 год	плановый период	
		2019 год	2020 год
Объем заимствований, всего	31 598 877,26	23 742 772,12	23 124 681,40
Получение кредитов от кредитных организаций бюджетами городских округов в валюте Российской Федерации	11 301 957,85	74 092 772,12	69 086 238,06
Погашение бюджетами городских округов кредитов от кредитных организаций в валюте Российской Федерации	0,00	20 000 000,00	20 000 000,00
Получение кредитов от других бюджетов бюджетной системы Российской Федерации бюджетами городских округов в валюте Российской Федерации	40 000 000,00	0,00	0,00
Погашение бюджетами городских округов бюджетных кредитов, полученных от других бюджетов бюджетной системы Российской Федерации в валюте Российской Федерации	19 703 080,59	30 350 000,00	25 961 556,66

Приложение №9 к решению Думы города Усолье-Сибирское от 20.12.2018 г. № 114 /7

ИСТОЧНИКИ финансирования дефицита бюджета города Усолье-Сибирское на 2018 год и плановый период 2019-2020 годов

рублей

Код	Наименование кода поступлений в бюджет, группы, подгруппы, статьи, подстатьи, элемента, подвида, аналитической группы вида источников финансирования дефицитов бюджетов	Сумма		
		2018 год	плановый период	
			2019 год	2020 год
000	01 00 00 00 00 0000 000	Источники внутреннего финансирования дефицита бюджета	55 945 257,40	23 742 772,12	23 124 681,40
000	01 02 00 00 00 0000 000	Кредиты кредитных организаций в валюте Российской Федерации	11 301 957,85	54 092 772,12	49 086 238,06
908	01 02 00 00 00 0000 700	Получение кредитов от кредитных организаций в валюте Российской Федерации	11 301 957,85	74 092 772,12	69 086 238,06
908	01 02 00 00 04 0000 710	Получение кредитов от кредитных организаций бюджетами городских округов в валюте Российской Федерации	11 301 957,85	74 092 772,12	69 086 238,06
908	01 02 00 00 00 0000 800	Погашение кредитов, предоставленных кредитными организациями в валюте Российской Федерации	0,00	-20 000 000,00	-20 000 000,00
908	01 02 00 00 04 0000 810	Погашение бюджетами городских округов кредитов от кредитных организаций в валюте Российской Федерации	0,00	-20 000 000,00	-20 000 000,00
000	01 03 00 00 00 0000 000	Бюджетные кредиты от других бюджетов бюджетной системы Российской Федерации	20 296 919,41	-30 350 000,00	-25 961 556,66
908	01 03 01 00 00 0000 700	Получение бюджетных кредитов от других бюджетов бюджетной системы Российской Федерации в валюте Российской Федерации	40 000 000,00	0,00	0,00
908	01 03 01 00 04 0000 710	Получение кредитов от других бюджетов бюджетной системы Российской Федерации бюджетами городских округов в валюте Российской Федерации	40 000 000,00	0,00	0,00
908	01 03 01 00 00 0000 800	Погашение бюджетных кредитов, полученных от других бюджетов бюджетной системы Российской Федерации в валюте Российской Федерации	-19 703 080,59	-30 350 000,00	-25 961 556,66
908	01 03 01 00 04 0000 810	Погашение бюджетами городских округов кредитов от других бюджетов бюджетной системы Российской Федерации в валюте Российской Федерации	-19 703 080,59	-30 350 000,00	-25 961 556,66
000	01 05 00 00 00 0000 000	Изменение остатков средств на счетах по учету средств бюджетов	24 346 380,14	0,00	0,00
000	01 05 00 00 00 0000 500	Увеличение остатков средств бюджетов	-1 929 449 944,75	-1 428 675 590,00	-1 409 948 746,66
000	01 05 02 00 00 0000 500	Увеличение прочих остатков средств бюджетов	-1 929 449 944,75	-1 428 675 590,00	-1 409 948 746,66
000	01 05 02 01 00 0000 510	Увеличение прочих остатков денежных средств бюджетов	-1 929 449 944,75	-1 428 675 590,00	-1 409 948 746,66
000	01 05 02 01 04 0000 510	Увеличение прочих остатков денежных средств бюджетов городских округов	-1 929 449 944,75	-1 428 675 590,00	-1 409 948 746,66
000	01 05 00 00 00 0000 600	Уменьшение остатков средств бюджета	1 953 796 324,89	1 428 675 590,00	1 409 948 746,66
000	01 05 02 00 00 0000 600	Уменьшение прочих остатков средств бюджета	1 953 796 324,89	1 428 675 590,00	1 409 948 746,66
000	01 05 02 01 00 0000 610	Уменьшение прочих остатков денежных средств бюджета	1 953 796 324,89	1 428 675 590,00	1 409 948 746,66
000	01 05 02 01 04 0000 610	Уменьшение прочих остатков денежных средств бюджетов городских округов	1 953 796 324,89	1 428 675 590,00	1 409 948 746,66

Российская Федерация
Иркутская область
Муниципальное образование «город Усолье-Сибирское»
Дума города Усолье-Сибирское
Р Е Ш Е Н И Е

от 20.12.2018 г. № 115/7

Об утверждении бюджета города Усолье-Сибирское на 2019 год и плановый период 2020-2021 годов»

В соответствии с Бюджетным кодексом Российской Федерации, Федеральным законом от 06.10.2003 г. № 131-ФЗ «Об общих принципах организации местного самоуправления в Российской Федерации», проектом закона Иркутской области «Об областном бюджете на 2019 год и на плановый период 2020 и 2021 годов», руководствуясь решением Думы города Усолье-Сибирское от 26.06.2014 г. № 57/6 «Об утверждении положения о бюджетном процессе города Усолье-Сибирское», с изменениями от 26.03.2015 г. № 16/6, от 28.01.2016 г. № 5/6, от 31.08.2017 г. № 61/6, от 28.09.2017 г. № 21/7, от 31.05.2018 г. № 57/7, от 30.08.2018 г. № 72/7 статьями 36, 54, 81 Устава муниципального образования «город Усолье-Сибирское», Дума города Усолье-Сибирское

Р Е Ш И Л А:

1. Утвердить основные характеристики бюджета города на 2019 год:

1.1. Общий объем доходов в сумме 1 698 304 595,78 рублей, из них объем межбюджетных трансфертов, получаемых из других бюджетов бюджетной системы Российской Федерации в сумме 1 158 867 100,00 рублей.

1.2. Общий объем расходов в сумме 1 715 374 095,29рубля.

1.3. Размер дефицита в сумме 17 069 499,51 рублей или 3,2 процента от утвержденного общего годового объема доходов бюджета города, без учета утвержденного объема безвозмездных поступлений, с учетом снижения остатков средств на счетах по учету средств бюджета города.

2. Утвердить основные характеристики бюджета города на плановый период 2020-2021 годов:

2.1. Общий объем доходов на 2020 год в сумме 1 611 797 677,64 рублей, из них объем межбюджетных трансфертов, получаемых из других бюджетов бюджетной системы Российской Федерации в сумме 1 070 473 200,00 рублей. Общий объем доходов на 2021 год в сумме 1 574 399 269,70 рублей, из них объем межбюджетных трансфертов, получаемых из других бюджетов бюджетной системы Российской Федерации в сумме 1 075 848 400,00 рублей.

2.2. Общий объем расходов на 2020 год в сумме – 1 652 056 728,35рублей из них условно-утвержденные– 16 915 360,71 рублей, на 2021 год – 1 610 858 428,35руб. из них условно-утвержденные – 32 520 736,42 рублей.

2.3. Размер дефицита на 2020 год в сумме 40 259 050,71 рублей или 7,4 процента от утвержденного общего годового объема доходов бюджета города, без учета утвержденного объема безвозмездных поступлений. Размер дефицита на 2021 год в сумме 36 459 158,65 рублей или 7,3 процента от утвержденного общего годового объема доходов бюджета города, без учета утвержденного объема безвозмездных поступлений.

3. Установить, что доходы бюджета города, поступающие в 2019 году и плановом периоде 2020-2021 годов формируются в соответствии с бюджетным законодательством Российской Федерации, законодательством о налогах и сборах, законодательством об иных обязательных платежах, а также нормативами отчислений доходов в местные бюджеты от федеральных и региональных налогов и сборов, установленными Бюджетным кодексом Российской Федерации и законами Иркутской области.

4. Утвердить перечень главных администраторов доходов бюджета города Усолье-Сибирское на 2019-2021 годы согласно Приложению № 1.

5. Утвердить перечень главных администраторов источников финансирования дефицита бюджета города Усолье-Сибирское на 2019-2021 годы согласно Приложению № 2.

6. Установить прогнозируемые доходы бюджета города Усолье-Сибирское на 2019 год и плановый период 2020-2021 годов согласно Приложению № 3.

7. Утвердить распределение бюджетных ассигнований бюджета города Усолье-Сибирское по разделам, подразделам классификации расходов бюджетов на 2019 год и плановый период 2020-2021 годов согласно Приложению № 4.

8. Утвердить распределение бюджетных ассигнований города Усолье-Сибирское по целевым статьям (муниципальным программам города Усолье-Сибирское и непрограммным направлениям деятельности), группам видов расходов и разделам, подразделам классификации расходов бюджетов на 2019 год и плановый период 2020-2021 годов согласно Приложению № 5.

9. Утвердить ведомственную структуру расходов бюджета города Усолье-Сибирское на 2019 год и плановый период 2020-2021 годов согласно Приложению № 6.

10. Утвердить общий объем бюджетных ассигнований, направленных на исполнение публичных нормативных обязательств бюджета города Усолье-Сибирское, согласно Приложению № 7:

- на 2019 год в размере 45 445 000,00 рубля;
- на 2020 год в размере 45 335 000,00 рубля;
- на 2021 год в размере 45 335 000,00 рубля.

11. Установить, что в расходной части бюджета города Усолье-Сибирское создается резервный фонд администрации города:

- на 2019 год в размере 250 000,00 рублей;
- на 2020 год в размере 250 000,00 рублей;
- на 2021 год в размере 250 000,00 рублей.

12. Утвердить объем бюджетных ассигнований муниципального дорожного фонда города Усолье-Сибирское:

на 2019 год в размере 56 374 718,59 рублей;
на 2020 год в размере 53 974 236,36 рубля;
на 2021 год в размере 54 274 236,36 рубля.

13. Утвердить предельный объем муниципального долга в размере:

на 2019 год – 539 437 495,78 рублей,
на 2020 год – 541 324 477,64 рублей,
на 2021 год – 498 550 869,70 рублей.

14. Утвердить верхний предел муниципального внутреннего долга по состоянию:

на 1 января 2020 года в размере 102 983 014,02 рублей, (в том числе верхний предел долга по муниципальным гарантиям 0 рублей),

на 1 января 2021 года в размере 127 333 129,35 рублей, (в том числе верхний предел долга по муниципальным гарантиям 0 рублей),

на 1 января 2022 года в размере 133 098 691,15 рубль, (в том числе верхний предел долга по муниципальным гарантиям 0 рублей).

15. Утвердить программу муниципальных внутренних заимствований города Усолье-Сибирское на 2019 год и плановый период 2020-2021 годов согласно Приложению № 8.

16. Утвердить источники финансирования дефицита бюджета города на 2019 год и плановый период 2020-2021 годов согласно Приложению № 9.

17. Определить в составе расходов бюджета города Усолье-Сибирское в 2019 году и плановом периоде 2020-2021 годов увеличение (индексацию) размеров должностных окладов муниципальных служащих органов местного самоуправления, работников муниципальных казенных учреждений и муниципальных бюджетных учреждений в пределах бюджетных ассигнований, предусмотренных на выплату заработной платы с начислениями на нее.

18. Установить, что в 2019 году и плановом периоде 2020-2021 годов из бюджета города предоставляются субсидии муниципальным бюджетным учреждениям:

18.1. на выполнение муниципального задания:

18.1.1. субсидии на возмещение нормативных затрат по оказанию ими муниципальных услуг (выполнению работ) физическим и (или) юридическим лицам, в том числе в рамках реализации муниципальных программ;

18.1.2. субсидии на содержание недвижимого имущества и особо ценного движимого имущества, закрепленного за учреждением собственником или приобретенного учреждением за счет средств, выделенных ему главным распорядителем средств бюджета города либо собственником на приобретение такого имущества (за исключением имущества, сданного в аренду с согласия собственника), а также на уплату налогов в качестве объекта налогообложения по которым признается соответствующее имущество, в том числе земельные участки, в том числе в рамках реализации муниципальных программ;

18.2. на иные цели:

18.2.1. субсидии на приобретение основных средств, в том числе в рамках реализации муниципальных программ и не включенных в субсидию на выполнения муниципального задания;

18.2.2. субсидии на проведение ремонтных работ, в том числе в рамках реализации муниципальных программ и не включенных в субсидию на выполнения муниципального задания;

18.2.3. субсидии на реализацию муниципальных программ, не включенные в субсидию на выполнение муниципального задания

18.2.4. субсидии по межбюджетным трансфертам, полученным в форме субсидий, субвенций и иных межбюджетных трансфертов, имеющих целевое назначение, предоставляемых в рамках иных субсидий.

Порядок определения объема и условия предоставления, указанных в настоящем пункте субсидий устанавливается администрацией города.

19. Установить, что в 2019 году и плановом периоде 2020-2021 годов из бюджета города предоставляются субсидии юридическим лицам (за исключением субсидий муниципальным (государственным) учреждениям), индивидуальным предпринимателям и физическим лицам - производителям товаров, работ, услуг, зарегистрированным и осуществляющим свою деятельность на территории муниципального образования «город Усолье-Сибирское»:

19.1. на оказание поддержки по реализации социально значимых проектов социально ориентированным некоммерческим организациям города Усолье-Сибирское;

19.2. в целях возмещения затрат субъектов социального предпринимательства города Усолье-Сибирское;

19.3. в целях возмещения недополученных доходов в связи с предоставлением льгот на проезд в городском общественном транспорте (кроме такси) обучающимся общеобразовательных учреждений;

19.4. в целях возмещения части расходов по организации питания в общеобразовательных учреждениях города.

20. Категории и (или) критерии отбора юридических лиц (за исключением муниципальных (государственных) учреждений), индивидуальных предпринимателей и физических лиц - производителей товаров, работ, услуг, имеющих право на получение субсидии, цели, условия и порядок предоставления субсидий, указанных в пунктах 19, 20 настоящего решения, порядок возврата субсидий в случае нарушения условий, установленных при их предоставлении, порядок возврата в текущем финансовом году получателем субсидий остатков субсидий, не использованных в отчетном финансовом году, в случаях, предусмотренных соглашениями (договорами) о предоставлении субсидий, положения об обязательной проверке главным распорядителем бюджетных средств, предоставляющим субсидию, и органом муниципального финансового контроля соблюдения условий, целей и порядка предоставления субсидий их получателями определяются администрацией города Усолье-Сибирское.

21. Установить следующие дополнительные основания для внесения изменений в сводную бюджетную роспись без внесения изменений в решение о бюджете города Усолье-Сибирское:

21.1. внесение изменений в установленном порядке в муниципальные программы города Усолье-Сибирское в пределах общей суммы, утвержденной по соответствующей муниципальной программе города Усолье-Сибирское приложением № 5 к настоящему решению;

21.2. внесение изменений в установленном порядке в муниципальные программы города Усолье-Сибирское в пределах общей суммы, утвержденной соответствующему главному распорядителю средств бюджета города приложением № 6 к настоящему решению;

21.3. в случае увеличения бюджетных ассигнований по отдельным разделам, подразделам, целевым статьям и группам видов расходов бюджета за счет бюджетных ассигнований на оказание муниципальных услуг – в пределах общей суммы, утвержденной соответствующему главному распорядителю средств бюджета города приложением № 6 к настоящему решению, при условии, что увеличение бюджетных ассигнований по группе видов расходов бюджета не превышает 10 процентов;

21.4. внесение изменений в Указания о порядке применения бюджетной классификации Российской Федерации, утверждаемые Министерством финансов Российской Федерации;

21.5. ликвидация, реорганизация, изменение наименования органов местного самоуправления, муниципальных учреждений города Усолье-Сибирское;

21.6. перераспределение бюджетных ассигнований, предусмотренных главному распорядителю средств бюджета города на предоставление бюджетным учреждениям города Усолье-Сибирское субсидий на финансовое обеспечение выполнения ими муниципального задания и субсидий на иные цели, между разделами, подразделами и целевыми статьями расходов бюджета;

21.7. перераспределение бюджетных ассигнований между главными распорядителями средств бюджета города, разделами, подразделами, целевыми статьями и группами видов расходов бюджета города за счет экономии;

21.8. распределение межбюджетных трансфертов бюджету города Усолье-Сибирское постановлениями (распоряжениями) Правительства Российской Федерации, Иркутской области, приказами органов государственной власти, поступление уведомлений по расчетам между бюджетами по межбюджетным трансфертам, а также уменьшение объемов бюджетных ассигнований по межбюджетным трансфертам, распределенных бюджету города Усолье-Сибирское в постановлениях (распоряжениях) Правительства Российской Федерации, Иркутской области, приказах органов государственной власти, имеющих целевое назначение и утвержденных в настоящем решении;

21.9. перераспределение бюджетных ассигнований между разделами, подразделами, целевыми статьями, группами видов расходов бюджета на сумму средств, необходимых для выполнения условий софинансирования, установленных для получения межбюджетных трансфертов, предоставляемых бюджету города Усолье-Сибирское из бюджетов бюджетной системы Российской Федерации в форме субсидий, в том числе путем введения новых кодов классификации расходов бюджета города Усолье-Сибирское, – в пределах объема бюджетных ассигнований, предусмотренных соответствующему главному распорядителю средств бюджета города;

21.10. перераспределение бюджетных ассигнований между видами источников финансирования дефицита бюджета города в ходе исполнения бюджета города в пределах общего объема бюджетных ассигнований по источникам финансирования дефицита бюджета города, предусмотренных на соответствующий финансовый год.

22. Опубликовать данное решение в газете «Официальное Усолье».

23. Настоящее решение вступает в силу со дня его официального опубликования, но не ранее 1 января 2019 года.

Председатель Думы города Усолье-Сибирское Н.А. Ефремкина
Мэр города Усолье-Сибирское М.В. Торопкин

Приложение №1 к решению Думы города Усолье-Сибирское от 20.12.2018 г. № 115 /7

Перечень главных администраторов доходов бюджета города Усолье-Сибирское на 2019-2021 годы

Код бюджетной классификации Российской Федерации 1		Наименование кода дохода
Главного администратора доходов	доходов бюджета города	
1	2	3
901	Дума города Усолье-Сибирское	
901	1 13 02994 04 0000 130	Прочие доходы от компенсации затрат бюджетов городских округов
901	1 16 90040 04 0000 140	Прочие поступления от денежных взысканий (штрафов) и иных сумм в возмещение ущерба, зачисляемые в бюджеты городских округов
901	1 17 01040 04 0000 180	Невыясненные поступления, зачисляемые в бюджеты городских округов
901	1 17 05040 04 0000 180	Прочие неналоговые доходы бюджетов городских округов
902	Администрация города Усолье-Сибирское	
902	1 13 02994 04 0000 130	Прочие доходы от компенсации затрат бюджетов городских округов
902	1 14 02042 04 0000 440	Доходы от реализации имущества, находящегося в оперативном управлении учреждений, находящихся в ведении органов управления городских округов (за исключением имущества муниципальных бюджетных и автономных учреждений), в части реализации материальных запасов по указанному имуществу
902	1 16 18040 04 0000 140	Денежные взыскания (штрафы) за нарушение бюджетного законодательства (в части бюджетов городских округов)
902	1 16 21040 04 0000 140	Денежные взыскания (штрафы) и иные суммы, взыскиваемые с лиц, виновных в совершении преступлений, и в возмещение ущерба имуществу, зачисляемые в бюджеты городских округов
902	1 16 23041 04 0000 140	Доходы от возмещения ущерба при возникновении страховых случаев по обязательному страхованию гражданской ответственности, когда выгодоприобретателями выступают получатели средств бюджетов городских округов
902	1 16 32000 04 0000 140	Денежные взыскания, налагаемые в возмещение ущерба, причиненного в результате незаконного или нецелевого использования бюджетных средств (в части бюджетов городских округов)
902	1 16 46000 04 0000 140	Поступления сумм в возмещение ущерба в связи с нарушением исполнителем (подрядчиком) условий государственных контрактов или иных договоров, финансируемых за счет средств муниципальных дорожных фондов городских округов, либо в связи с уклонением от заключения таких контрактов или иных договоров
902	1 16 90040 04 0000 140	Прочие поступления от денежных взысканий (штрафов) и иных сумм в возмещение ущерба, зачисляемые в бюджеты городских округов
902	1 17 01040 04 0000 180	Невыясненные поступления, зачисляемые в бюджеты городских округов
902	1 17 05040 04 0000 180	Прочие неналоговые доходы бюджетов городских округов
902	2 02 20051 04 0000 150	Субсидии бюджетам городских округов на реализацию федеральных целевых программ
902	2 02 25497 04 0000 150	Субсидии бюджетам городских округов на реализацию мероприятий по обеспечению жильем молодых семей
902	2 02 25527 04 0000 150	Субсидии бюджетам городских округов на государственную поддержку малого и среднего предпринимательства, включая крестьянские (фермерские) хозяйства, а также на реализацию мероприятий по поддержке молодежного предпринимательства
902	2 02 25555 04 0000 150	Субсидии бюджетам городских округов на поддержку государственных программ субъектов Российской Федерации и муниципальных программ формирования современной городской среды
902	2 02 25560 04 0000 150	Субсидии бюджетам городских округов на поддержку обустройства мест массового отдыха населения (городских парков)
902	2 02 29999 04 0000 150	Прочие субсидии бюджетам городских округов
902	2 02 30022 04 0000 150	Субвенции бюджетам городских округов на предоставление гражданам субсидий на оплату жилого помещения и коммунальных услуг
902	2 02 30024 04 0000 150	Субвенции бюджетам городских округов на выполнение передаваемых полномочий субъектов Российской Федерации
902	2 02 35120 04 0000 150	Субвенции бюджетам городских округов на осуществление полномочий по составлению (изменению) списков кандидатов в присяжные заседатели федеральных судов общей юрисдикции в Российской Федерации
902	2 07 04010 04 0000 150	Безвозмездные поступления от физических и юридических лиц на финансовое обеспечение дорожной деятельности, в том числе добровольных пожертвований, в отношении автомобильных дорог общего пользования местного значения городских округов
902	2 07 04050 04 0000 150	Прочие безвозмездные поступления в бюджеты городских округов
902	2 18 04030 04 0000 150	Доходы бюджетов городских округов от возврата иными организациями остатков субсидий прошлых лет
902	2 19 25497 04 0000 150	Возврат остатков субсидий на реализацию мероприятий по обеспечению жильем молодых семей из бюджетов городских округов
902	2 19 25527 04 0000 150	Возврат остатков субсидий на государственную поддержку малого и среднего предпринимательства, включая крестьянские (фермерские) хозяйства, а также на реализацию мероприятий по поддержке молодежного предпринимательства из бюджетов городских округов
902	2 19 25555 04 0000 150	Возврат остатков субсидий на поддержку государственных программ субъектов Российской Федерации и муниципальных программ формирования современной городской среды из бюджетов городских округов
902	2 19 60010 04 0000 150	Возврат прочих остатков субсидий, субвенций и иных межбюджетных трансфертов, имеющих целевое назначение, прошлых лет из бюджетов городских округов
902	2 19 00000 04 0000 150	Возврат остатков субсидий, субвенций и иных межбюджетных трансфертов, имеющих целевое назначение, прошлых лет 2,3
902	2 19 25020 04 0000 150	Возврат остатков субсидий на мероприятия подпрограммы "Обеспечение жильем молодых семей" федеральной целевой программы "Жилище" на 2015 - 2020 годы из бюджетов городских округов
902	2 19 25560 04 0000 150	Возврат остатков субсидий на поддержку обустройства мест массового отдыха населения (городских парков) из бюджетов городских округов
902	2 19 35120 04 0000 150	Возврат остатков субвенций на осуществление полномочий по составлению (изменению) списков кандидатов в присяжные заседатели федеральных судов общей юрисдикции в Российской Федерации из бюджетов городских округов
902	2 19 35250 04 0000 150	Возврат остатков субвенций на оплату жилищно-коммунальных услуг отдельным категориям граждан из бюджетов городских округов
902	2 00 00000 00 0000 000	Безвозмездные поступления2,3
903	Комитет по управлению муниципальным имуществом администрации города Усолье-Сибирское	
903	1 08 07150 01 0000 110	Государственная пошлина за выдачу разрешения на установку рекламной конструкции2,3
903	1 11 01040 04 0000 120	Доходы в виде прибыли, приходящейся на доли в уставных (складочных) капиталах хозяйственных товариществ и обществ, или дивидендов по акциям, принадлежащим городским округам
903	1 11 05012 04 0000 120	Доходы, получаемые в виде арендной платы за земельные участки, государственная собственность на которые не разграничена и которые расположены в границах городских округов, а также средства от продажи права на заключение договоров аренды указанных земельных участков
903	1 11 07014 04 0000 120	Доходы от перечисления части прибыли, остающейся после уплаты налогов и иных обязательных платежей муниципальных унитарных предприятий, созданных городскими округами
903	1 11 09044 04 0000 120	Прочие поступления от использования имущества, находящегося в собственности городских округов (за исключением имущества муниципальных бюджетных и автономных учреждений, а также имущества муниципальных унитарных предприятий, в том числе казенных)
903	1 13 02064 04 0000 130	Доходы, поступающие в порядке возмещения расходов, понесенных в связи с эксплуатацией имущества городских округов
903	1 13 02994 04 0000 130	Прочие доходы от компенсации затрат бюджетов городских округов
903	1 14 02043 04 0000 410	Доходы от реализации иного имущества, находящегося в собственности городских округов (за исключением имущества муниципальных бюджетных и автономных учреждений, а также имущества муниципальных унитарных предприятий, в том числе казенных), в части реализации основных средств по указанному имуществу
903	1 14 06012 04 0000 430	Доходы от продажи земельных участков, государственная собственность на которые не разграничена и которые расположены в границах городских округов
903	1 16 90040 04 0000 140	Прочие поступления от денежных взысканий (штрафов) и иных сумм в возмещение ущерба, зачисляемые в бюджеты городских округов
903	1 17 01040 04 0000 180	Невыясненные поступления, зачисляемые в бюджеты городских округов
903	1 17 05040 04 0000 180	Прочие неналоговые доходы бюджетов городских округов
903	2 02 29999 04 0000 150	Прочие субсидии бюджетам городских округов
903	2 19 60010 04 0000 150	Возврат прочих остатков субсидий, субвенций и иных межбюджетных трансфертов, имеющих целевое назначение, прошлых лет из бюджетов городских округов

903	2 19 00000 04 0000 150	Возврат остатков субсидий, субвенций и иных межбюджетных трансфертов, имеющих целевое назначение, прошлых лет 2,3
903	2 00 00000 00 0000 000	Безвозмездные поступления2,3
904	Контрольно-счетная палата города Усолье-Сибирское	
904	1 13 02994 04 0000 130	Прочие доходы от компенсации затрат бюджетов городских округов
904	1 16 18040 04 0000 140	Денежные взыскания (штрафы) за нарушение бюджетного законодательства (в части бюджетов городских округов)
904	1 16 32000 04 0000 140	Денежные взыскания, налагаемые в возмещение ущерба, причиненного в результате незаконного или нецелевого использования бюджетных средств (в части бюджетов городских округов)
904	1 16 90040 04 0000 140	Прочие поступления от денежных взысканий (штрафов) и иных сумм в возмещение ущерба, зачисляемые в бюджеты городских округов
904	1 17 01040 04 0000 180	Невыясненные поступления, зачисляемые в бюджеты городских округов
904	1 17 05040 04 0000 180	Прочие неналоговые доходы бюджетов городских округов
905	Отдел образования управления по социально-культурным вопросам администрации города Усолье-Сибирское	
905	1 13 02994 04 0000 130	Прочие доходы от компенсации затрат бюджетов городских округов
905	1 14 02042 04 0000 440	Доходы от реализации имущества, находящегося в оперативном управлении учреждений, находящихся в ведении органов управления городских округов (за исключением имущества муниципальных бюджетных и автономных учреждений), в части реализации материальных запасов по указанному имуществу
905	1 16 90040 04 0000 140	Прочие поступления от денежных взысканий (штрафов) и иных сумм в возмещение ущерба, зачисляемые в бюджеты городских округов
905	1 17 01040 04 0000 180	Невыясненные поступления, зачисляемые в бюджеты городских округов
905	1 17 05040 04 0000 180	Прочие неналоговые доходы бюджетов городских округов
905	2 02 29999 04 0000 150	Прочие субсидии бюджетам городских округов
905	2 02 30024 04 0000 150	Субвенции бюджетам городских округов на выполнение передаваемых полномочий субъектов Российской Федерации
905	2 02 39999 04 0000 150	Прочие субвенции бюджетам городских округов
905	2 07 04050 04 0000 150	Прочие безвозмездные поступления в бюджеты городских округов
905	2 18 04010 04 0000 150	Доходы бюджетов городских округов от возврата бюджетными учреждениями остатков субсидий прошлых лет
905	2 19 60010 04 0000 150	Возврат прочих остатков субсидий, субвенций и иных межбюджетных трансфертов, имеющих целевое назначение, прошлых лет из бюджетов городских округов
905	2 19 00000 04 0000 150	Возврат остатков субсидий, субвенций и иных межбюджетных трансфертов, имеющих целевое назначение, прошлых лет 2,3
905	2 00 00000 00 0000 000	Безвозмездные поступления2,3
906	Отдел культуры управления по социально-культурным вопросам администрации города Усолье-Сибирское	
906	1 13 01994 04 0000 130	Прочие доходы от оказания платных услуг (работ) получателями средств бюджетов городских округов
906	1 13 02994 04 0000 130	Прочие доходы от компенсации затрат бюджетов городских округов
906	1 16 90040 04 0000 140	Прочие поступления от денежных взысканий (штрафов) и иных сумм в возмещение ущерба, зачисляемые в бюджеты городских округов
906	1 17 01040 04 0000 180	Невыясненные поступления, зачисляемые в бюджеты городских округов
906	1 17 05040 04 0000 180	Прочие неналоговые доходы бюджетов городских округов
906	2 02 20077 04 0000 150	Субсидии бюджетам городских округов на софинансирование капитальных вложений в объекты муниципальной собственности
906	2 02 25027 04 0000 150	Субсидии бюджетам городских округов на реализацию мероприятий государственной программы Российской Федерации "Доступная среда" на 2011 - 2020 годы
906	2 02 25519 04 0000 150	Субсидия бюджетам городских округов на поддержку отрасли культуры
906	2 02 29999 04 0000 150	Прочие субсидии бюджетам городских округов
906	2 02 45144 04 0000 150	Межбюджетные трансферты, передаваемые бюджетам городских округов на комплектование книжных фондов библиотек муниципальных образований
906	2 07 04050 04 0000 150	Прочие безвозмездные поступления в бюджеты городских округов
906	2 18 04010 04 0000 150	Доходы бюджетов городских округов от возврата бюджетными учреждениями остатков субсидий прошлых лет
906	2 19 25112 04 0000 150	Возврат остатков субсидий на софинансирование капитальных вложений в объекты муниципальной собственности из бюджетов городских округов
906	2 19 25519 04 0000 150	Возврат остатков субсидий на поддержку отрасли культуры из бюджетов городских округов
906	2 19 60010 04 0000 150	Возврат прочих остатков субсидий, субвенций и иных межбюджетных трансфертов, имеющих целевое назначение, прошлых лет из бюджетов городских округов
906	2 19 00000 04 0000 150	Возврат остатков субсидий, субвенций и иных межбюджетных трансфертов, имеющих целевое назначение, прошлых лет 2,3
906	2 19 45144 04 0000 150	Возврат остатков иных межбюджетных трансфертов на комплектование книжных фондов библиотек муниципальных образований и государственных библиотек городов Москвы и Санкт-Петербурга из бюджетов городских округов
906	2 19 25027 04 0000 150	Возврат остатков субсидий на мероприятия государственной программы Российской Федерации "Доступная среда" на 2011 - 2020 годы из бюджетов городских округов
906	2 00 00000 00 0000 000	Безвозмездные поступления2,3
908	Комитет по финансам администрации города Усолье-Сибирское	
908	1 13 02994 04 0000 130	Прочие доходы от компенсации затрат бюджетов городских округов
908	1 16 90040 04 0000 140	Прочие поступления от денежных взысканий (штрафов) и иных сумм в возмещение ущерба, зачисляемые в бюджеты городских округов
908	1 17 01040 04 0000 180	Невыясненные поступления, зачисляемые в бюджеты городских округов
908	2 02 15001 04 0000 150	Дотации бюджетам городских округов на выравнивание бюджетной обеспеченности
908	2 02 15002 04 0000 150	Дотации бюджетам городских округов на поддержку мер по обеспечению сбалансированности бюджетов
908	2 02 29999 04 0000 150	Прочие субсидии бюджетам городских округов
908	2 08 04000 04 0000 150	Перечисления из бюджетов городских округов (в бюджеты городских округов) для осуществления возврата (зачета) излишне уплаченных или излишне взысканных сумм налогов, сборов и иных платежей, а также сумм процентов за несвоевременное осуществление такого возврата и процентов, начисленных на излишне взысканные суммы
908	2 19 60010 04 0000 150	Возврат прочих остатков субсидий, субвенций и иных межбюджетных трансфертов, имеющих целевое назначение, прошлых лет из бюджетов городских округов
908	2 19 00000 04 0000 150	Возврат остатков субсидий, субвенций и иных межбюджетных трансфертов, имеющих целевое назначение, прошлых лет 2,3
908	2 00 00000 00 0000 000	Безвозмездные поступления2,3
909	Комитет по городскому хозяйству администрации города Усолье-Сибирское	
909	1 08 07173 01 0000 110	Государственная пошлина за выдачу органом местного самоуправления городского округа специального разрешения на движение по автомобильным дорогам транспортных средств, осуществляющих перевозки опасных, тяжеловесных и (или) крупногабаритных грузов, зачисляемая в бюджеты городских округов2,3
909	1 13 01994 04 0000 130	Прочие доходы от оказания платных услуг (работ) получателями средств бюджетов городских округов
909	1 13 02994 04 0000 130	Прочие доходы от компенсации затрат бюджетов городских округов
909	1 16 37030 04 0000 140	Поступления сумм в возмещение вреда, причиняемого автомобильным дорогам местного значения транспортными средствами, осуществляющими перевозки тяжеловесных и (или) крупногабаритных грузов, зачисляемые в бюджеты городских округов
909	1 16 51020 02 0000 140	Денежные взыскания (штрафы), установленные законами субъектов Российской Федерации за несоблюдение муниципальных правовых актов, зачисляемые в бюджеты городских округов
909	1 16 90040 04 0000 140	Прочие поступления от денежных взысканий (штрафов) и иных сумм в возмещение ущерба, зачисляемые в бюджеты городских округов
909	1 17 01040 04 0000 180	Невыясненные поступления, зачисляемые в бюджеты городских округов
909	1 17 05040 04 0000 180	Прочие неналоговые доходы бюджетов городских округов
909	2 02 20077 04 0000 150	Субсидии бюджетам городских округов на софинансирование капитальных вложений в объекты муниципальной собственности
909	2 02 29999 04 0000 150	Прочие субсидии бюджетам городских округов
909	2 19 25112 04 0000 150	Возврат остатков субсидий на софинансирование капитальных вложений в объекты муниципальной собственности из бюджетов городских округов
909	2 19 60010 04 0000 150	Возврат прочих остатков субсидий, субвенций и иных межбюджетных трансфертов, имеющих целевое назначение, прошлых лет из бюджетов городских округов
909	2 19 00000 04 0000 150	Возврат остатков субсидий, субвенций и иных межбюджетных трансфертов, имеющих целевое назначение, прошлых лет 2,3
909	2 00 00000 00 0000 000	Безвозмездные поступления2,3
910	Отдел спорта и молодежной политики управления по социально-культурным вопросам администрации города Усолье-Сибирское	
910	1 13 02994 04 0000 130	Прочие доходы от компенсации затрат бюджетов городских округов
910	1 16 90040 04 0000 140	Прочие поступления от денежных взысканий (штрафов) и иных сумм в возмещение ущерба, зачисляемые в бюджеты городских округов
910	1 17 01040 04 0000 180	Невыясненные поступления, зачисляемые в бюджеты городских округов
910	1 17 05040 04 0000 180	Прочие неналоговые доходы бюджетов городских округов
910	2 02 29999 04 0000 150	Прочие субсидии бюджетам городских округов
910	2 18 04010 04 0000 150	Доходы бюджетов городских округов от возврата бюджетными учреждениями остатков субсидий прошлых лет
910	2 19 60010 04 0000 150	Возврат прочих остатков субсидий, субвенций и иных межбюджетных трансфертов, имеющих целевое назначение, прошлых лет из бюджетов городских округов
910	2 19 00000 04 0000 150	Возврат остатков субсидий, субвенций и иных межбюджетных трансфертов, имеющих целевое назначение, прошлых лет 2,3
910	2 00 00000 00 0000 000	Безвозмездные поступления2,3

1 Администрирование поступлений по всем кодам подвидов доходов осуществляется главным администратором, указанным в группировочном коде бюджетной классификации.
2 В части доходов, зачисляемых в бюджет города.
3 Администрирование поступлений по всем подгруппам, статьям, подстатьям, элементам соответствующей группы кода вида доходов и кодам подвидов доходов, осуществляется главным администратором, указанным в группировочном коде бюджетной классификации.

Приложение №2 к решению Думы города Усолье-Сибирское от 20.12.2018 г. № 115 /7

Главные администраторы источников финансирования дефицита бюджета города Усолье-Сибирское на 2019-2021 годы

Код бюджетной классификации Российской Федерации		Наименование кода источника финансирования дефицита бюджета
Главного администратора источника	источника финансирования дефицита бюджета	
Комитет по финансам администрации города Усолье-Сибирское		
908	01 02 00 00 04 0000 710	Получение кредитов от кредитных организаций бюджетами городских округов в валюте Российской Федерации
908	01 02 00 00 04 0000 810	Погашение бюджетами городских округов кредитов от кредитных организаций в валюте Российской Федерации
908	01 03 01 00 04 0000 710	Получение кредитов от других бюджетов бюджетной системы Российской Федерации бюджетами городских округов в валюте Российской Федерации
908	01 03 01 00 04 0000 810	Погашение бюджетами городских округов кредитов от других бюджетов бюджетной системы Российской Федерации в валюте Российской Федерации

Приложение №3 к решению Думы города Усолье-Сибирское от 20.12.2018 г. № 115 /7

Прогнозируемые доходы бюджета города Усолье-Сибирское на 2019 год и плановый период 2020-2021 годов

рублей

Код бюджетной классификации Российской Федерации		Наименование поступлений в бюджет	Сумма		
ГАДБ	доходов бюджета города		2019 год	плановый период	
				2020 год	2021 год
1	2	3	4	5	6
		ИТОГО ДОХОДОВ	1 698 304 595,78	1 611 797 677,64	1 574 399 269,70
000	1 00 00000 00 0000 000	НАЛОГОВЫЕ И НЕНАЛОГОВЫЕ ДОХОДЫ	539 437 495,78	541 324 477,64	498 550 869,70
000	1 01 00000 00 0000 000	НАЛОГИ НА ПРИБЫЛЬ, ДОХОДЫ	235 293 500,00	235 293 500,00	235 293 500,00
182	1 01 02000 01 0000 110	Налог на доходы физических лиц	235 293 500,00	235 293 500,00	235 293 500,00
000	1 03 00000 00 0000 000	НАЛОГИ НА ТОВАРЫ (РАБОТЫ, УСЛУГИ), РЕАЛИЗУЕМЫЕ НА ТЕРРИТОРИИ РОССИЙСКОЙ ФЕДЕРАЦИИ	13 095 900,00	16 810 760,00	18 123 410,00
100	1 03 02000 01 0000 110	Акцизы по подакцизным товарам (продукции), производимым на территории Российской Федерации	13 095 900,00	16 810 760,00	18 123 410,00
000	1 05 00000 00 0000 000	НАЛОГИ НА СОВОКУПНЫЙ ДОХОД	88 315 940,00	88 315 940,00	55 315 940,00
182	1 05 01000 00 0000 110	Налог, взимаемый в связи с применением упрощенной системы налогообложения	42 378 240,00	42 378 240,00	42 378 240,00
182	1 05 02000 02 0000 110	Единый налог на вмененный доход для отдельных видов деятельности	45 002 700,00	45 002 700,00	12 002 700,00
182	1 05 03000 01 0000 110	Единый сельскохозяйственный налог	385 000,00	385 000,00	385 000,00
182	1 05 04000 02 0000 110	Налог, взимаемый в связи с применением патентной системы налогообложения	550 000,00	550 000,00	550 000,00
000	1 06 00000 00 0000 000	НАЛОГИ НА ИМУЩЕСТВО	99 500 000,00	99 500 000,00	99 500 000,00
182	1 06 01000 00 0000 110	Налог на имущество физических лиц	45 000 000,00	45 000 000,00	45 000 000,00
182	1 06 06000 00 0000 110	Земельный налог	54 500 000,00	54 500 000,00	54 500 000,00
000	1 08 00000 00 0000 000	ГОСУДАРСТВЕННАЯ ПОШЛИНА	20 652 000,00	20 677 000,00	20 652 000,00
000	1 09 00000 00 0000 000	ЗАДОЛЖЕННОСТЬ И ПЕРЕРАСЧЕТЫ ПО ОТМЕНЕННЫМ НАЛОГАМ, СБОРАМ И ИНЫМ ОБЯЗАТЕЛЬНЫМ ПЛАТЕЖАМ	2 000,00	2 000,00	2 000,00
000	1 11 00000 00 0000 000	ДОХОДЫ ОТ ИСПОЛЬЗОВАНИЯ ИМУЩЕСТВА, НАХОДЯЩЕГОСЯ В ГОСУДАРСТВЕННОЙ И МУНИЦИПАЛЬНОЙ СОБСТВЕННОСТИ	47 599 100,35	46 079 970,04	37 792 632,30
903	1 11 05000 00 0000 120	Доходы, получаемые в виде арендной либо иной платы за передачу в возмездное пользование государственного и муниципального имущества (за исключением имущества бюджетных и автономных учреждений, а также имущества государственных и муниципальных унитарных предприятий, в том числе казенных)	28 922 429,73	28 779 695,33	28 874 851,60
903	1 11 05012 04 0000 120	Доходы, получаемые в виде арендной платы за земельные участки, государственная собственность на которые не разграничена и которые расположены в границах городских округов, а также средства от продажи права на заключение договоров аренды указанных земельных участков	28 922 429,73	28 779 695,33	28 874 851,60
903	1 11 07000 00 0000 120	Платежи от государственных и муниципальных унитарных предприятий	0,00	30 000,00	30 000,00
903	1 11 07014 04 0000 120	Доходы от перечисления части прибыли, остающейся после уплаты налогов и иных обязательных платежей муниципальных унитарных предприятий, созданных городскими округами	0,00	30 000,00	30 000,00
903	1 11 09040 00 0000 120	Прочие поступления от использования имущества, находящегося в государственной и муниципальной собственности (за исключением имущества бюджетных и автономных учреждений, а также имущества государственных и муниципальных унитарных предприятий, в том числе казенных)	18 676 670,62	17 270 274,71	8 887 780,70
903	1 11 09044 04 0000 120	Прочие поступления от использования имущества, находящегося в собственности городских округов (за исключением имущества муниципальных бюджетных и автономных учреждений, а также имущества муниципальных унитарных предприятий, в том числе казенных)	18 676 670,62	17 270 274,71	8 887 780,70
000	1 12 00000 00 0000 000	ПЛАТЕЖИ ПРИ ПОЛЬЗОВАНИИ ПРИРОДНЫМИ РЕСУРСАМИ	1 090 000,00	1 110 000,00	1 110 000,00
048	1 12 01000 01 0000 120	Плата за негативное воздействие на окружающую среду	1 090 000,00	1 110 000,00	1 110 000,00
000	1 13 00000 00 0000 000	ДОХОДЫ ОТ ОКАЗАНИЯ ПЛАТНЫХ УСЛУГ (РАБОТ) И КОМПЕНСАЦИИ ЗАТРАТ ГОСУДАРСТВА	220 600,00	220 600,00	220 600,00
000	1 13 01000 00 0000 130	Доходы от оказания платных услуг (работ)	220 600,00	220 600,00	220 600,00
000	1 13 01994 04 0000 130	Прочие доходы от оказания платных услуг (работ) получателями средств бюджетов городских округов	220 600,00	220 600,00	220 600,00
000	1 14 00000 00 0000 000	ДОХОДЫ ОТ ПРОДАЖИ МАТЕРИАЛЬНЫХ И НЕМАТЕРИАЛЬНЫХ АКТИВОВ	16 233 358,54	15 417 980,07	12 458 545,58
000	1 14 02000 00 0000 000	Доходы от реализации имущества, находящегося в государственной и муниципальной собственности (за исключением имущества бюджетных и автономных учреждений, а также имущества государственных и муниципальных унитарных предприятий, в том числе казенных)	7 085 135,42	6 269 756,95	3 310 322,46
903	1 14 02043 04 0000 410	Доходы от реализации иного имущества, находящегося в собственности городских округов (за исключением имущества муниципальных бюджетных и автономных учреждений, а также имущества муниципальных унитарных предприятий, в том числе казенных), в части реализации основных средств по указанному имуществу	7 085 135,42	6 269 756,95	3 310 322,46
903	1 14 06000 00 0000 430	Доходы от продажи земельных участков, находящихся в государственной и муниципальной собственности (за исключением земельных участков бюджетных и автономных учреждений)	9 148 223,12	9 148 223,12	9 148 223,12
903	1 14 06012 04 0000 430	Доходы от продажи земельных участков, государственная собственность на которые не разграничена и которые расположены в границах городских округов	9 148 223,12	9 148 223,12	9 148 223,12
000	1 16 00000 00 0000 000	ШТРАФЫ, САНКЦИИ, ВОЗМЕЩЕНИЕ УЩЕРБА	5 511 481,41	5 513 161,41	5 521 461,41
000	1 17 00000 00 0000 000	ПРОЧИЕ НЕНАЛОГОВЫЕ ДОХОДЫ	11 923 615,48	12 383 566,12	12 560 780,41
903	1 17 05040 04 0006 180	Прочие неналоговые доходы бюджетов городских округов (плата за наем жилых помещений)	7 953 208,81	7 953 208,81	7 953 208,81

902	1 17 05040 04 0014 180	Прочие неналоговые доходы бюджетов городских округов (плата за размещение нестационарных торговых объектов)	3 970 406,67	4 430 357,31	4 607 571,60
000	2 00 00000 00 0000 000	БЕЗВОЗМЕЗДНЫЕ ПОСТУПЛЕНИЯ	1 158 867 100,00	1 070 473 200,00	1 075 848 400,00
000	2 02 00000 00 0000 000	БЕЗВОЗМЕЗДНЫЕ ПОСТУПЛЕНИЯ ОТ ДРУГИХ БЮДЖЕТОВ БЮДЖЕТНОЙ СИСТЕМЫ РОССИЙСКОЙ ФЕДЕРАЦИИ	1 158 867 100,00	1 070 473 200,00	1 075 848 400,00
000	2 02 10000 00 0000 150	Дотации бюджетам бюджетной системы Российской Федерации	130 225 500,00	95 030 900,00	115 404 700,00
908	2 02 15001 04 0000 150	Дотации бюджетам городских округов на выравнивание бюджетной обеспеченности	130 225 500,00	95 030 900,00	115 404 700,00
000	2 02 20000 00 0000 150	Субсидии бюджетам бюджетной системы Российской Федерации (межбюджетные субсидии)	71 769 300,00	15 000 000,00	0,00
000	2 02 29999 04 0000 150	Прочие субсидии бюджетам городских округов	71 769 300,00	15 000 000,00	0,00
906	2 02 29999 04 0000 150	Прочие субсидии бюджетам городских округов (Субсидии местным бюджетам на софинансирование мероприятий по капитальному ремонту объектов муниципальной собственности в сфере культуры) (МБУ ДО «Детская художественная школа»)	8 826 900,00	0,00	0,00
905	2 02 29999 04 0000 150	Прочие субсидии бюджетам городских округов (Субсидии местным бюджетам на софинансирование мероприятий по капитальному ремонту объектов муниципальной собственности в сфере физической культуры и спорта) (МБУДО «ДЮСШ №1»)	1 717 600,00	0,00	0,00
905	2 02 29999 04 0000 150	Прочие субсидии бюджетам городских округов (Субсидии местным бюджетам на софинансирование мероприятий по капитальному ремонту образовательных организаций Иркутской области) (МБДОУ «Детский сад № 6»)	812 000,00	0,00	0,00
905	2 02 29999 04 0000 150	Прочие субсидии бюджетам городских округов (Субсидии местным бюджетам на софинансирование мероприятий по капитальному ремонту образовательных организаций Иркутской области) (МБДОУ «Детский сад № 8»)	1 551 000,00	0,00	0,00
905	2 02 29999 04 0000 150	Прочие субсидии бюджетам городских округов (Субсидии местным бюджетам на софинансирование мероприятий по капитальному ремонту образовательных организаций Иркутской области) (МБДОУ «Д/с № 26»)	1 444 100,00	0,00	0,00
905	2 02 29999 04 0000 150	Прочие субсидии бюджетам городских округов (Субсидии местным бюджетам на софинансирование мероприятий по капитальному ремонту образовательных организаций Иркутской области) (МБДОУ «ДС № 42»)	3 401 500,00	0,00	0,00
905	2 02 29999 04 0000 150	Прочие субсидии бюджетам городских округов (Субсидии местным бюджетам на софинансирование мероприятий по капитальному ремонту образовательных организаций Иркутской области) (МБДОУ «Детский сад № 43»)	497 000,00	0,00	0,00
905	2 02 29999 04 0000 150	Прочие субсидии бюджетам городских округов (Субсидии местным бюджетам на софинансирование мероприятий по капитальному ремонту образовательных организаций Иркутской области) (МБОУ «СОШ № 15»)	5 823 100,00	0,00	0,00
905	2 02 29999 04 0000 150	Прочие субсидии бюджетам городских округов (Субсидии местным бюджетам на софинансирование мероприятий по капитальному ремонту образовательных организаций Иркутской области) (МБОУ "Гимназия № 1")	6 093 000,00	0,00	0,00
905	2 02 29999 04 0000 150	Прочие субсидии бюджетам городских округов (Субсидии местным бюджетам на софинансирование мероприятий по капитальному ремонту образовательных организаций Иркутской области) (МБОУ "СОШ № 14")	1 432 000,00	0,00	0,00
909	2 02 29999 04 0000 150	Прочие субсидии бюджетам городских округов (Субсидии местным бюджетам на софинансирование мероприятий по капитальному ремонту образовательных организаций Иркутской области) (реконструкция здания детского сада №28)	22 787 400,00	0,00	0,00
902	2 02 29999 04 0000 150	Прочие субсидии бюджетам городских округов (Субсидии из областного бюджета местным бюджетам в целях софинансирования расходных обязательств муниципальных образований Иркутской области на реализацию первоочередных мероприятий по модернизации объектов теплоснабжения и подготовке к отопительному сезону объектов коммунальной инфраструктуры, находящихся в муниципальной собственности) (капитальный ремонт участка тепловой сети надземного и подземного трубопровода до ТК-1)	2 536 000,0	0,0	0,00
906	2 02 29999 04 0000 150	Прочие субсидии бюджетам городских округов (Субсидии местным бюджетам на софинансирование мероприятий по капитальному ремонту объектов муниципальной собственности в сфере культуры) (МБКДУ "Дворец культуры")	4 181 700,0	0,0	0,0
906	2 02 29999 04 0000 150	Прочие субсидии бюджетам городских округов (Субсидии местным бюджетам на софинансирование мероприятий по капитальному ремонту объектов муниципальной собственности в сфере культуры) (ремонт фасада МБКДУ "Дворец культуры")	10 666 000,0	15 000 000,0	0,00
000	2 02 30000 00 0000 150	Субвенции бюджетам бюджетной системы Российской Федерации	956 872 300,00	960 442 300,00	960 443 700,00
902	2 02 30022 04 0000 150	Субвенции бюджетам городских округов на предоставление гражданам субсидий на оплату жилого помещения и коммунальных услуг (Осуществление областных государственных полномочий по предоставлению гражданам субсидий на оплату жилых помещений и коммунальных услуг)	48 132 400,00	48 132 400,00	48 132 400,00
000	2 02 30024 04 0000 150	Субвенции бюджетам городских округов на выполнение передаваемых полномочий субъектов Российской Федерации (предоставляемые местным бюджетам за счет средств областного бюджета):	31 384 000,00	31 384 000,00	31 384 000,00
902	2 02 30024 04 0000 150	Осуществление отдельных областных государственных полномочий в сфере водоснабжения и водоотведения	168 200,00	168 200,00	168 200,00
902	2 02 30024 04 0000 150	Осуществление областных государственных полномочий по хранению, комплектованию, учету и использованию архивных документов, относящихся к государственной собственности Иркутской области	6 089 000,00	6 089 000,00	6 089 000,00
902	2 02 30024 04 0000 150	Осуществление отдельных областных государственных полномочий в сфере труда	629 600,00	629 600,00	629 600,00
902	2 02 30024 04 0000 150	Осуществление областных государственных полномочий по определению персонального состава и обеспечению деятельности районных (городских), районных в городах комиссий по делам несовершеннолетних и защите их прав	1 902 700,00	1 902 700,00	1 902 700,00
902	2 02 30024 04 0000 150	Осуществление областных государственных полномочий по определению персонального состава и обеспечению деятельности административных комиссий	629 600,00	629 600,00	629 600,00
905	2 02 30024 04 0000 150	Осуществление отдельных областных государственных полномочий по предоставлению мер социальной поддержки многодетным и малоимущим семьям	21 260 500,00	21 260 500,00	21 260 500,00
902	2 02 30024 04 0000 150	Осуществление отдельных областных государственных полномочий по организации проведения мероприятий по отлову и содержанию безнадзорных собак и кошек в границах населенных пунктов Иркутской области	700 000,00	700 000,00	700 000,00
902	2 02 30024 04 0000 150	Осуществление областного государственного полномочия по определению перечня должностных лиц органов местного самоуправления, уполномоченных составлять протоколы об административных правонарушениях, предусмотренных отдельными законами Иркутской области об административной ответственности	700,00	700,00	700,00
902	2 02 30024 04 0000 150	Осуществление отдельных областных государственных полномочий в области противодействия коррупции	3 700,00	3 700,00	3 700,00
902	2 02 35120 04 0000 150	Субвенции бюджетам городских округов на осуществление полномочий по составлению (изменению) списков кандидатов в присяжные заседатели федеральных судов общей юрисдикции в Российской Федерации	26 900,00	28 200,00	29 600,00
000	2 02 39999 04 0000 150	Прочие субвенции бюджетам городских округов	877 329 000,00	880 897 700,00	880 897 700,00
905	2 02 39999 04 0000 150	Прочие субвенции бюджетам городских округов (Обеспечение государственных гарантий реализации прав на получение общедоступного и бесплатного начального общего, основного общего, среднего общего образования в муниципальных общеобразовательных организациях, обеспечение дополнительного образования детей в муниципальных общеобразовательных организациях)	469 318 900,00	471 211 900,00	471 211 900,00
905	2 02 39999 04 0000 150	Прочие субвенции бюджетам городских округов (Обеспечение государственных гарантий реализации прав на получение общедоступного и бесплатного дошкольного образования в муниципальных дошкольных образовательных и общеобразовательных организациях)	408 010 100,00	409 685 800,00	409 685 800,00

Приложение № 4 к решению Думы города Усолье-Сибирское от 20.12.2018 г. № 115 /7

Распределение бюджетных ассигнований бюджета города Усолье-Сибирское на 2019 год и плановый период 2020-2021 годов по разделам, подразделам классификации расходов бюджетов

рублей

Наименование	Рз	Пз	2019 год	2020 год	2021 год
ВСЕГО расходов:			1 715 374 095,29	1 635 141 367,64	1 578 337 691,93
Общегосударственные вопросы	01	00	177 533 111,90	160 364 846,85	159 545 532,61
Функционирование высшего должностного лица субъекта Российской Федерации и муниципального образования	01	02	3 126 758,21	3 126 758,21	3 126 758,21
Функционирование законодательных (представительных) органов государственной власти и представительных органов муниципальных образований	01	03	2 748 467,69	2 748 467,69	2 748 467,69
Функционирование Правительства Российской Федерации, высших исполнительных органов государственной власти субъектов Российской Федерации, местных администраций	01	04	93 706 682,72	84 015 173,10	83 194 458,86
Судебная система	01	05	26 900,00	28 200,00	29 600,00
Обеспечение деятельности финансовых, налоговых и таможенных органов и органов финансового (финансово-бюджетного) надзора	01	06	13 799 069,38	13 781 868,60	13 781 868,60
Резервные фонды	01	11	250 000,00	250 000,00	250 000,00
Другие общегосударственные вопросы	01	13	63 875 233,90	56 414 379,25	56 414 379,25
Национальная безопасность и правоохранительная деятельность	03	00	12 946 343,95	11 247 589,69	11 247 589,69
Защита населения и территории от чрезвычайных ситуаций природного и техногенного характера, гражданская оборона	03	09	12 797 771,23	11 099 016,97	11 099 016,97
Другие вопросы в области национальной безопасности и правоохранительной деятельности	03	14	148 572,72	148 572,72	148 572,72
Национальная экономика	04	00	70 213 556,68	66 258 185,17	66 558 185,17
Общеэкономические вопросы	04	01	168 200,00	168 200,00	168 200,00
Сельское хозяйство и рыболовство	04	05	900 000,00	950 000,00	950 000,00
Дорожное хозяйство (дорожные фонды)	04	09	56 374 718,59	53 974 236,36	54 274 236,36
Другие вопросы в области национальной экономики	04	12	12 770 638,09	11 165 748,81	11 165 748,81
Жилищно-коммунальное хозяйство	05	00	32 239 861,65	21 420 836,28	21 120 836,28
Жилищное хозяйство	05	01	1 374 905,47	1 374 905,47	1 374 905,47
Коммунальное хозяйство	05	02	6 027 502,31	508 348,00	508 348,00
Благоустройство	05	03	20 368 385,15	15 195 794,09	15 195 794,09
Другие вопросы в области жилищно-коммунального хозяйства	05	05	4 469 068,72	4 341 788,72	4 041 788,72
Охрана окружающей среды	06	00	1 905 643,75	2 058 116,84	2 058 116,84
Другие вопросы в области охраны окружающей среды	06	05	1 905 643,75	2 058 116,84	2 058 116,84
Образование	07	00	1 196 426 343,92	1 180 535 243,35	1 139 570 881,88
Дошкольное образование	07	01	512 839 816,45	491 812 804,88	466 648 650,35
Общее образование	07	02	528 281 357,69	531 824 564,16	521 988 718,69
Дополнительное образование детей	07	03	140 797 353,70	142 475 058,23	136 490 696,76
Молодежная политика	07	07	6 368 463,56	6 268 463,56	6 268 463,56
Другие вопросы в области образования	07	09	8 139 352,52	8 154 352,52	8 174 352,52
Культура, кинематография	08	00	103 437 423,81	80 963 304,67	65 963 304,67
Культура	08	01	97 794 260,61	80 810 141,47	65 810 141,47
Другие вопросы в области культуры, кинематографии	08	04	5 643 163,20	153 163,20	153 163,20
Социальная политика	10	00	77 614 941,77	75 900 341,76	75 880 341,76
Пенсионное обеспечение	10	01	5 028 296,00	4 526 600,00	4 526 600,00
Социальное обеспечение населения	10	03	66 867 145,77	66 560 641,76	66 560 641,76
Другие вопросы в области социальной политики	10	06	5 719 500,00	4 813 100,00	4 793 100,00
Физическая культура и спорт	11	00	37 285 916,06	30 251 511,63	30 251 511,63
Физическая культура	11	01	30 871 193,46	26 514 653,03	26 514 653,03
Массовый спорт	11	02	1 337 970,00	1 337 970,00	1 337 970,00
Другие вопросы в области физической культуры и спорта	11	05	5 076 752,60	2 398 888,60	2 398 888,60
Средства массовой информации	12	00	1 114 829,60	1 485 269,20	1 485 269,20
Периодическая печать и издательства	12	02	571 549,60	636 629,20	636 629,20
Другие вопросы в области средств массовой информации	12	04	543 280,00	848 640,00	848 640,00
Обслуживание государственного и муниципального долга	13	00	4 656 122,20	4 656 122,20	4 656 122,20
Обслуживание внутреннего государственного и муниципального долга	13	01	4 656 122,20	4 656 122,20	4 656 122,20

Приложение № 5 к решению Думы города Усолье-Сибирское от 20.12.2018 г. № 115 /7

Распределение бюджетных ассигнований города Усолье-Сибирское на 2019 год и плановый период 2020-2021 годов по целевым статьям (муниципальным программам города Усолье-Сибирское и непрограммным направлениям деятельности), группам видов расходов и разделам, подразделам классификации расходов бюджетов

Наименование	КЦСР	ВР	РзПР	2019	2020	2021
1	2	3	4	5	6	7
ВСЕГО РАСХОДОВ				1 715 374 095,29	1 635 141 367,64	1 578 337 691,93
Непрограммные расходы	0100000000			85 980 282,10	85 964 381,32	85 965 781,32
Обеспечение деятельности Думы города Усолье-Сибирское	0110000000			2 748 467,69	2 748 467,69	2 748 467,69
Функционирование представительных органов муниципальных образований (Центральный аппарат Думы города Усолье-Сибирское)	0110200000			2 748 467,69	2 748 467,69	2 748 467,69
Функционирование представительных органов муниципальных образований (Центральный аппарат Думы города Усолье-Сибирское)	0110200000			2 748 467,69	2 748 467,69	2 748 467,69
Расходы на выплаты персоналу в целях обеспечения выполнения функций государственными (муниципальными) органами, казенными учреждениями, органами управления государственными внебюджетными фондами	0110200000	100		2 249 445,61	2 249 445,61	2 249 445,61
Функционирование законодательных (представительных) органов государственной власти и представительных органов муниципальных образований	0110200000	100	0103	2 249 445,61	2 249 445,61	2 249 445,61
Закупка товаров, работ и услуг для обеспечения государственных (муниципальных) нужд	0110200000	200		499 022,08	499 022,08	499 022,08
Функционирование законодательных (представительных) органов государственной власти и представительных органов муниципальных образований	0110200000	200	0103	499 022,08	499 022,08	499 022,08
Функционирование органа финансового надзора (Контрольно-счетная палата города Усолье-Сибирское)	0120000000			3 688 514,41	3 671 313,63	3 671 313,63
Руководитель контрольно-счетной палаты муниципального образования «город Усолье-Сибирское»	0120100000			1 487 619,37	1 491 550,78	1 491 550,78
Руководитель контрольно-счетной палаты муниципального образования «город Усолье-Сибирское»	0120100000			1 487 619,37	1 491 550,78	1 491 550,78
Расходы на выплаты персоналу в целях обеспечения выполнения функций государственными (муниципальными) органами, казенными учреждениями, органами управления государственными внебюджетными фондами	0120100000	100		1 487 619,37	1 491 550,78	1 491 550,78
Обеспечение деятельности финансовых, налоговых и таможенных органов и органов финансового (финансово-бюджетного) надзора	0120100000	100	0106	1 487 619,37	1 491 550,78	1 491 550,78
Аппарат контрольно-счетной палаты муниципального образования «город Усолье-Сибирское»	0120200000			2 200 895,04	2 179 762,85	2 179 762,85
Аппарат контрольно-счетной палаты муниципального образования «город Усолье-Сибирское»	0120200000			2 200 895,04	2 179 762,85	2 179 762,85
Расходы на выплаты персоналу в целях обеспечения выполнения функций государственными (муниципальными) органами, казенными учреждениями, органами управления государственными внебюджетными фондами	0120200000	100		2 161 689,75	2 140 557,56	2 140 557,56

Обеспечение деятельности финансовых, налоговых и таможенных органов и органов финансового (финансово-бюджетного) надзора	0120200000	100	0106	2 161 689,75	2 140 557,56	2 140 557,56
Закупка товаров, работ и услуг для обеспечения государственных (муниципальных) нужд	0120200000	200		39 205,29	39 205,29	39 205,29
Обеспечение деятельности финансовых, налоговых и таможенных органов и органов финансового (финансово-бюджетного) надзора	0120200000	200	0106	39 205,29	39 205,29	39 205,29
Субвенции на осуществление областных государственных полномочий	0150000000			79 516 400,00	79 516 400,00	79 516 400,00
Осуществление отдельных областных государственных полномочий в сфере водоснабжения и водоотведения	0150200000			168 200,00	168 200,00	168 200,00
Осуществление отдельных областных государственных полномочий в сфере водоснабжения и водоотведения	0150273110			168 200,00	168 200,00	168 200,00
Расходы на выплаты персоналу в целях обеспечения выполнения функций государственными (муниципальными) органами, казенными учреждениями, органами управления государственными внебюджетными фондами	0150273110	100		160 190,48	160 190,48	160 190,48
Общеэкономические вопросы	0150273110	100	0401	160 190,48	160 190,48	160 190,48
Закупка товаров, работ и услуг для обеспечения государственных (муниципальных) нужд	0150273110	200		8 009,52	8 009,52	8 009,52
Общеэкономические вопросы	0150273110	200	0401	8 009,52	8 009,52	8 009,52
Осуществление областных государственных полномочий по хранению, комплектованию, учету и использованию архивных документов, относящихся к государственной собственности Иркутской области	0150300000			6 089 000,00	6 089 000,00	6 089 000,00
Осуществление областных государственных полномочий по хранению, комплектованию, учету и использованию архивных документов, относящихся к государственной собственности Иркутской области	0150373070			6 089 000,00	6 089 000,00	6 089 000,00
Расходы на выплаты персоналу в целях обеспечения выполнения функций государственными (муниципальными) органами, казенными учреждениями, органами управления государственными внебюджетными фондами	0150373070	100		4 948 191,09	4 946 967,79	4 946 059,40
Другие общегосударственные вопросы	0150373070	100	0113	4 948 191,09	4 946 967,79	4 946 059,40
Закупка товаров, работ и услуг для обеспечения государственных (муниципальных) нужд	0150373070	200		1 140 808,91	1 142 032,21	1 142 940,60
Другие общегосударственные вопросы	0150373070	200	0113	1 140 808,91	1 142 032,21	1 142 940,60
Осуществление отдельных областных государственных полномочий в сфере труда	0150400000			629 600,00	629 600,00	629 600,00
Осуществление отдельных областных государственных полномочий в сфере труда	0150473090			629 600,00	629 600,00	629 600,00
Расходы на выплаты персоналу в целях обеспечения выполнения функций государственными (муниципальными) органами, казенными учреждениями, органами управления государственными внебюджетными фондами	0150473090	100		577 316,78	577 316,78	577 316,78
Другие общегосударственные вопросы	0150473090	100	0113	577 316,78	577 316,78	577 316,78
Закупка товаров, работ и услуг для обеспечения государственных (муниципальных) нужд	0150473090	200		52 283,22	52 283,22	52 283,22
Другие общегосударственные вопросы	0150473090	200	0113	52 283,22	52 283,22	52 283,22
Осуществление областных государственных полномочий по определению персонального состава и обеспечению деятельности районных (городских), районных в городах комиссий по делам несовершеннолетних и защите их прав	0150500000			1 902 700,00	1 902 700,00	1 902 700,00
Осуществление областных государственных полномочий по определению персонального состава и обеспечению деятельности районных (городских), районных в городах комиссий по делам несовершеннолетних и защите их прав	0150573060			1 902 700,00	1 902 700,00	1 902 700,00
Расходы на выплаты персоналу в целях обеспечения выполнения функций государственными (муниципальными) органами, казенными учреждениями, органами управления государственными внебюджетными фондами	0150573060	100		1 744 727,27	1 744 727,27	1 744 727,27
Другие вопросы в области социальной политики	0150573060	100	1006	1 744 727,27	1 744 727,27	1 744 727,27
Закупка товаров, работ и услуг для обеспечения государственных (муниципальных) нужд	0150573060	200		157 972,73	157 972,73	157 972,73
Другие вопросы в области социальной политики	0150573060	200	1006	157 972,73	157 972,73	157 972,73
Осуществление отдельных областных государственных полномочий по предоставлению мер социальной поддержки многодетным и малоимущим семьям	0150700000			21 260 500,00	21 260 500,00	21 260 500,00
Осуществление отдельных областных государственных полномочий по предоставлению мер социальной поддержки многодетным и малоимущим семьям	0150773050			21 260 500,00	21 260 500,00	21 260 500,00
Предоставление субсидий бюджетным, автономным учреждениям и иным некоммерческим организациям	0150773050	600		21 260 500,00	21 260 500,00	21 260 500,00
Социальное обеспечение населения	0150773050	600	1003	21 260 500,00	21 260 500,00	21 260 500,00
Содержание и обеспечение деятельности муниципальных служащих, осуществляющих областные государственные полномочия по предоставлению гражданам субсидий на оплату жилых помещений и коммунальных услуг	0150800000			48 132 400,00	48 132 400,00	48 132 400,00
Содержание и обеспечение деятельности муниципальных служащих, осуществляющих областные государственные полномочия по предоставлению гражданам субсидий на оплату жилых помещений и коммунальных услуг	0150873030			3 632 400,00	3 632 400,00	3 632 400,00
Расходы на выплаты персоналу в целях обеспечения выполнения функций государственными (муниципальными) органами, казенными учреждениями, органами управления государственными внебюджетными фондами	0150873030	100		3 459 400,00	3 459 400,00	3 459 400,00
Функционирование Правительства Российской Федерации, высших исполнительных органов государственной власти субъектов Российской Федерации, местных администраций	0150873030	100	0104	3 459 400,00	3 459 400,00	3 459 400,00
Закупка товаров, работ и услуг для обеспечения государственных (муниципальных) нужд	0150873030	200		173 000,00	173 000,00	173 000,00
Функционирование Правительства Российской Федерации, высших исполнительных органов государственной власти субъектов Российской Федерации, местных администраций	0150873030	200	0104	173 000,00	173 000,00	173 000,00
Осуществление областных государственных полномочий по предоставлению гражданам субсидий на оплату жилых помещений и коммунальных услуг	0150873040			44 500 000,00	44 500 000,00	44 500 000,00
Закупка товаров, работ и услуг для обеспечения государственных (муниципальных) нужд	0150873040	200		529 000,00	529 000,00	529 000,00
Социальное обеспечение населения	0150873040	200	1003	529 000,00	529 000,00	529 000,00
Социальное обеспечение и иные выплаты населению	0150873040	300		43 971 000,00	43 971 000,00	43 971 000,00
Социальное обеспечение населения	0150873040	300	1003	43 971 000,00	43 971 000,00	43 971 000,00
Осуществление областных государственных полномочий по определению персонального состава и обеспечению деятельности административных комиссий	0150900000			629 600,00	629 600,00	629 600,00
Осуществление областных государственных полномочий по определению персонального состава и обеспечению деятельности административных комиссий	0150973140			629 600,00	629 600,00	629 600,00
Расходы на выплаты персоналу в целях обеспечения выполнения функций государственными (муниципальными) органами, казенными учреждениями, органами управления государственными внебюджетными фондами	0150973140	100		576 556,78	576 556,78	576 556,78
Другие общегосударственные вопросы	0150973140	100	0113	576 556,78	576 556,78	576 556,78
Закупка товаров, работ и услуг для обеспечения государственных (муниципальных) нужд	0150973140	200		53 043,22	53 043,22	53 043,22
Другие общегосударственные вопросы	0150973140	200	0113	53 043,22	53 043,22	53 043,22
Осуществление отдельных областных государственных полномочий по организации проведения мероприятий по отлову и содержанию безнадзорных собак и кошек в границах населенных пунктов Иркутской области	0151000000			700 000,00	700 000,00	700 000,00
Осуществление отдельных областных государственных полномочий по организации проведения мероприятий по отлову и содержанию безнадзорных собак и кошек в границах населенных пунктов Иркутской области	0151073120			700 000,00	700 000,00	700 000,00
Закупка товаров, работ и услуг для обеспечения государственных (муниципальных) нужд	0151073120	200		700 000,00	700 000,00	700 000,00
Сельское хозяйство и рыболовство	0151073120	200	0405	700 000,00	700 000,00	700 000,00
Осуществление областного государственного полномочия по определению перечня должностных лиц органов местного самоуправления, уполномоченных составлять протоколы об административных правонарушениях, предусмотренных отдельными законами Иркутской области об административной ответственности	0151100000			700,00	700,00	700,00
Осуществление областного государственного полномочия по определению перечня должностных лиц органов местного самоуправления, уполномоченных составлять протоколы об административных правонарушениях, предусмотренных отдельными законами Иркутской области об административной ответственности	0151173150			700,00	700,00	700,00
Закупка товаров, работ и услуг для обеспечения государственных (муниципальных) нужд	0151173150	200		700,00	700,00	700,00
Другие общегосударственные вопросы	0151173150	200	0113	700,00	700,00	700,00
Осуществление отдельных областных государственных полномочий в области противодействия коррупции	0151200000			3 700,00	3 700,00	3 700,00
Осуществление отдельных областных государственных полномочий в области противодействия коррупции	0151273160			3 700,00	3 700,00	3 700,00
Расходы на выплаты персоналу в целях обеспечения выполнения функций государственными (муниципальными) органами, казенными учреждениями, органами управления государственными внебюджетными фондами	0151273160	100		3 439,70	3 439,70	3 439,70
Другие общегосударственные вопросы	0151273160	100	0113	3 439,70	3 439,70	3 439,70
Закупка товаров, работ и услуг для обеспечения государственных (муниципальных) нужд	0151273160	200		260,30	260,30	260,30
Другие общегосударственные вопросы	0151273160	200	0113	260,30	260,30	260,30
Осуществление полномочий по составлению (изменению) списков кандидатов в присяжные заседатели федеральных судов общей юрисдикции в Российской Федерации	0160000000			26 900,00	28 200,00	29 600,00
Осуществление полномочий по составлению (изменению) списков кандидатов в присяжные заседатели федеральных судов общей юрисдикции в Российской Федерации	0160100000			26 900,00	28 200,00	29 600,00
Осуществление полномочий по составлению (изменению) списков кандидатов в присяжные заседатели федеральных судов общей юрисдикции в Российской Федерации	0160151200			26 900,00	28 200,00	29 600,00
Закупка товаров, работ и услуг для обеспечения государственных (муниципальных) нужд	0160151200	200		26 900,00	28 200,00	29 600,00
Судебная система	0160151200	200	0105	26 900,00	28 200,00	29 600,00
Муниципальная программа города Усолье-Сибирское «Развитие образования» на 2019-2024 годы	1000000000			1 196 052 328,87	1 180 153 067,10	1 139 168 705,63
1. Подпрограмма «Развитие дошкольного образования города Усолье-Сибирское» на 2019-2024 годы	1010000000			511 156 594,65	490 807 821,88	465 648 667,35
Основное мероприятие 1.1. Обеспечение деятельности дошкольных образовательных учреждений	1010100000			457 308 803,26	460 503 667,35	460 503 667,35
1.1.1. Ежемесячные компенсационные выплаты в дошкольных образовательных учреждениях	1010100001			64 080,00	64 080,00	64 080,00
Расходы на выплаты персоналу в целях обеспечения выполнения функций государственными (муниципальными) органами, казенными учреждениями, органами управления государственными внебюджетными фондами	1010100001	100		64 080,00	64 080,00	64 080,00
Дошкольное образование	1010100001	100	0701	64 080,00	64 080,00	64 080,00
1.1.2. Обеспечение функционирования дошкольных образовательных учреждений, создание условий для осуществления воспитательно-образовательного процесса	1010100002			46 900 452,92	46 900 452,92	46 900 452,92
Предоставление субсидий бюджетным, автономным учреждениям и иным некоммерческим организациям	1010100002	600		46 900 452,92	46 900 452,92	46 900 452,92
Дошкольное образование	1010100002	600	0701	46 900 452,92	46 900 452,92	46 900 452,92
1.1.3. Проведение противопожарных мероприятий в дошкольных образовательных учреждениях	1010100003			1 322 274,34	2 841 438,43	2 841 438,43
Предоставление субсидий бюджетным, автономным учреждениям и иным некоммерческим организациям	1010100003	600		1 322 274,34	2 841 438,43	2 841 438,43
Дошкольное образование	1010100003	600	0701	1 322 274,34	2 841 438,43	2 841 438,43
1.1.5. Софинансирование расходных обязательств органов местного самоуправления муниципальных образований Иркутской области по вопросам местного значения по созданию условий для осуществления присмотра и ухода за детьми в муниципальных дошкольных образовательных организациях на обеспечение среднесуточного набора продуктов питания детей, страдающих туберкулезной интоксикацией и (или) находящихся под диспансерным наблюдением у фтизиатра, посещающих группы оздоровительной направленности в муниципальных дошкольных образовательных организациях, расположенных на территории Иркутской области	1010100005			1 011 896,00	1 011 896,00	1 011 896,00
Предоставление субсидий бюджетным, автономным учреждениям и иным некоммерческим организациям	1010100005	600		1 011 896,00	1 011 896,00	1 011 896,00
Дошкольное образование	1010100005	600	0701	1 011 896,00	1 011 896,00	1 011 896,00
1.1.2. Обеспечение функционирования дошкольных образовательных учреждений, создание условий для осуществления воспитательно-образовательного процесса (Обеспечение государственных гарантий реализации прав на получение общедоступного и бесплатного дошкольного образования в муниципальных дошкольных образовательных и общеобразовательных организациях)	1010173010			408 010 100,00	409 685 800,00	409 685 800,00
Предоставление субсидий бюджетным, автономным учреждениям и иным некоммерческим организациям	1010173010	600		408 010 100,00	409 685 800,00	409 685 800,00
Дошкольное образование	1010173010	600	0701	408 010 100,00	409 685 800,00	409 685 800,00
Основное мероприятие 1.2. Повышение уровня профессионального роста работников дошкольных образовательных учреждений	1010200000			105 000,00	110 000,00	115 000,00
1.2.1. Проведение праздничных мероприятий, посвященных чествованию педагогов и педагогических коллективов	1010200001			35 000,00	40 000,00	45 000,00
Закупка товаров, работ и услуг для обеспечения государственных (муниципальных) нужд	1010200001	200		35 000,00	40 000,00	45 000,00
Другие вопросы в области образования	1010200001	200	0709	35 000,00	40 000,00	45 000,00
1.2.2. Проведение конкурсов профессионального мастерства, конференций	1010200002			50 000,00	50 000,00	50 000,00
Закупка товаров, работ и услуг для обеспечения государственных (муниципальных) нужд	1010200002	200		50 000,00	50 000,00	50 000,00
Другие вопросы в области образования	1010200002	200	0709	50 000,00	50 000,00	50 000,00
1.2.3. Повышение квалификации руководящих и педагогических работников	1010200003			20 000,00	20 000,00	20 000,00
Закупка товаров, работ и услуг для обеспечения государственных (муниципальных) нужд	1010200003	200		20 000,00	20 000,00	20 000,00
Другие вопросы в области образования	1010200003	200	0709	20 000,00	20 000,00	20 000,00
Основное мероприятие 1.3. Мероприятия , направленные на выявление одаренных детей	1010300000			20 000,00	20 000,00	20 000,00
1.3.1. Фестиваль детского творчества «Я – Сибирячок»	1010300001			10 000,00	10 000,00	10 000,00
Закупка товаров, работ и услуг для обеспечения государственных (муниципальных) нужд	1010300001	200		10 000,00	10 000,00	10 000,00
Другие вопросы в области образования	1010300001	200	0709	10 000,00	10 000,00	10 000,00
1.3.2. Спартакиада дошкольников	1010300002			10 000,00	10 000,00	10 000,00
Закупка товаров, работ и услуг для обеспечения государственных (муниципальных) нужд	1010300002	200		10 000,00	10 000,00	10 000,00
Другие вопросы в области образования	1010300002	200	0709	10 000,00	10 000,00	10 000,00
1.4. Проведение ремонтных работ и мероприятий по благоустройству в дошкольных образовательных учреждениях	1010400000			21 901 791,39	30 174 154,53	5 010 000,00
1.4. Проведение ремонтных работ и мероприятий по благоустройству в дошкольных образовательных учреждениях	1010400000			21 901 791,39	30 174 154,53	5 010 000,00
Предоставление субсидий бюджетным, автономным учреждениям и иным некоммерческим организациям	1010400000	600		21 901 791,39	30 174 154,53	5 010 000,00
Дошкольное образование	1010400000	600	0701	21 901 791,39	30 174 154,53	5 010 000,00
1.5.Выборочный капитальный ремонт в дошкольных образовательных учреждениях (МБДОУ "Детский сад №6,№8,№26,№42,№43	1010500000			9 033 600,00	0,00	0,00
1.5.Выборочный капитальный ремонт в дошкольных образовательных учреждениях (МБДОУ "Детский сад №6,№8,№26,№42,№43	10105S2050			9 033 600,00	0,00	0,00
Предоставление субсидий бюджетным, автономным учреждениям и иным некоммерческим организациям	10105S2050	600		9 033 600,00	0,00	0,00
Дошкольное образование	10105S2050	600	0701	9 033 600,00	0,00	0,00
1.6.Реконструкция здания детского сада № 28 на 215 мест в г.Усолье-Сибирское	1010600000			22 787 400,00	0,00	0,00
1.6.Реконструкция здания детского сада № 28 на 215 мест в г.Усолье-Сибирское	10106S2610			22 787 400,00	0,00	0,00
Капитальные вложения в объекты государственной (муниципальной) собственности	10106S2610	400		22 787 400,00	0,00	0,00
Дошкольное образование	10106S2610	400	0701	22 787 400,00	0,00	0,00
Подпрограмма 2 «Развитие начального общего, основного общего, среднего общего образования города Усолье-Сибирское» на 2019-2024 годы	1020000000			514 438 718,14	517 210 524,61	507 369 679,14
Основное мероприятие 2.1. Обеспечение деятельности общеобразовательных учреждений и доступности общего образования	1020100000			495 703 924,61	496 815 524,61	496 795 524,61
2.1.1. Ежемесячные компенсационные выплаты в общеобразовательных учреждениях	1020100001			36 000,00	36 000,00	36 000,00
Расходы на выплаты персоналу в целях обеспечения выполнения функций государственными (муниципальными) органами, казенными учреждениями, органами управления государственными внебюджетными фондами	1020100001	100		36 000,00	36 000,00	36 000,00
Общее образование	1020100001	100	0702	36 000,00	36 000,00	36 000,00
2.1.2. Обеспечение функционирования общеобразовательных учреждений, создание условий для осуществления воспитательно-образовательного процесса (Обеспечение государственных гарантий реализации прав на получение общедоступного и бесплатного начального общего, основного общего, среднего общего образования в муниципальных общеобразовательных организациях, обеспечение дополнительного образования детей в муниципальных общеобразовательных организациях)	1020100002			39 255 686,16	39 255 686,16	39 255 686,16
Предоставление субсидий бюджетным, автономным учреждениям и иным некоммерческим организациям	1020100002	600		39 255 686,16	39 255 686,16	39 255 686,16
Общее образование	1020100002	600	0702	39 255 686,16	39 255 686,16	39 255 686,16
2.1.3. Проведение противопожарных мероприятий в общеобразовательных учреждениях	1020100003			1 280 978,00	1 280 978,00	1 280 978,00
Предоставление субсидий бюджетным, автономным учреждениям и иным некоммерческим организациям	1020100003	600		1 280 978,00	1 280 978,00	1 280 978,00
Общее образование	1020100003	600	0702	1 280 978,00	1 280 978,00	1 280 978,00
2.1.4. Организация государственной итоговой аттестации выпускников	1020100004			120 000,00	120 000,00	120 000,00
Закупка товаров, работ и услуг для обеспечения государственных (муниципальных) нужд	1020100004	200		120 000,00	120 000,00	120 000,00

Другие вопросы в области образования	1020100004	200	0709	120 000,00	120 000,00	120 000,00
2.1.6. Предоставление льгот на проезд в городском общественном транспорте (кроме такси) обучающихся общеобразовательных учреждений, находящихся на территории муниципального образования «город Усолье-Сибирское»	1020100006			1 904 000,00	1 122 600,00	1 102 600,00
Иные бюджетные ассигнования	1020100006	800		1 904 000,00	1 122 600,00	1 102 600,00
Другие вопросы в области социальной политики	1020100006	800	1006	1 904 000,00	1 122 600,00	1 102 600,00
2.1.2. Обеспечение функционирования общеобразовательных учреждений, создание условий для осуществления воспитательно-образовательного процесса (Обеспечение государственных гарантий реализации прав на получение общедоступного и бесплатного начального общего, основного общего, среднего общего образования в муниципальных общеобразовательных организациях, обеспечение дополнительного образования детей в муниципальных общеобразовательных организациях)	1020173020			453 107 260,45	455 000 260,45	455 000 260,45
Предоставление субсидий бюджетным, автономным учреждениям и иным некоммерческим организациям	1020173020	600		453 107 260,45	455 000 260,45	455 000 260,45
Общее образование	1020173020	600	0702	453 107 260,45	455 000 260,45	455 000 260,45
Основное мероприятие 2.2. Ремонтные работы и мероприятия по благоустройству в общеобразовательных учреждениях	1020200000			3 511 693,53	20 010 000,00	10 174 154,53
Основное мероприятие 2.2. Ремонтные работы и мероприятия по благоустройству в общеобразовательных учреждениях	1020200000			3 511 693,53	20 010 000,00	10 174 154,53
Предоставление субсидий бюджетным, автономным учреждениям и иным некоммерческим организациям	1020200000	600		3 511 693,53	20 010 000,00	10 174 154,53
Общее образование	1020200000	600	0702	3 511 693,53	20 010 000,00	10 174 154,53
2.3. Повышение уровня профессионального роста работников общеобразовательных учреждений	1020300000			120 000,00	130 000,00	145 000,00
2.3.1. Проведение профессиональных педагогических конкурсов, конференций	1020300001			55 000,00	55 000,00	55 000,00
Закупка товаров, работ и услуг для обеспечения государственных (муниципальных) нужд	1020300001	200		55 000,00	55 000,00	55 000,00
Другие вопросы в области образования	1020300001	200	0709	55 000,00	55 000,00	55 000,00
2.3.2. Проведение праздничных мероприятий, посвященных чествованию педагогов и педагогических коллективов	1020300002			5 000,00	15 000,00	30 000,00
Закупка товаров, работ и услуг для обеспечения государственных (муниципальных) нужд	1020300002	200		5 000,00	15 000,00	30 000,00
Другие вопросы в области образования	1020300002	200	0709	5 000,00	15 000,00	30 000,00
2.3.3. Повышение квалификации руководящих и педагогических работников	1020300003			20 000,00	20 000,00	20 000,00
Закупка товаров, работ и услуг для обеспечения государственных (муниципальных) нужд	1020300003	200		20 000,00	20 000,00	20 000,00
Другие вопросы в области образования	1020300003	200	0709	20 000,00	20 000,00	20 000,00
2.3.4. Участие в областном образовательном форуме	1020300004			40 000,00	40 000,00	40 000,00
Закупка товаров, работ и услуг для обеспечения государственных (муниципальных) нужд	1020300004	200		40 000,00	40 000,00	40 000,00
Другие вопросы в области образования	1020300004	200	0709	40 000,00	40 000,00	40 000,00
2.4. Мероприятия, направленные на выявления одаренных детей	1020400000			255 000,00	255 000,00	255 000,00
2.4.1. Конкурс «Ученик года»	1020400001			35 000,00	35 000,00	35 000,00
Предоставление субсидий бюджетным, автономным учреждениям и иным некоммерческим организациям	1020400001	600		35 000,00	35 000,00	35 000,00
Дополнительное образование детей	1020400001	600	0703	35 000,00	35 000,00	35 000,00
2.4.2. Конкурс «Ученик начальной школы»	1020400002			15 000,00	15 000,00	15 000,00
Закупка товаров, работ и услуг для обеспечения государственных (муниципальных) нужд	1020400002	200		15 000,00	15 000,00	15 000,00
Другие вопросы в области образования	1020400002	200	0709	15 000,00	15 000,00	15 000,00
2.4.3. Всероссийская олимпиада школьников	1020400003			100 000,00	100 000,00	100 000,00
Закупка товаров, работ и услуг для обеспечения государственных (муниципальных) нужд	1020400003	200		100 000,00	100 000,00	100 000,00
Другие вопросы в области образования	1020400003	200	0709	100 000,00	100 000,00	100 000,00
2.4.4. Научно-практическая конференция «Шаг в будущее, Сибирь!»	1020400004			30 000,00	30 000,00	30 000,00
Предоставление субсидий бюджетным, автономным учреждениям и иным некоммерческим организациям	1020400004	600		30 000,00	30 000,00	30 000,00
Общее образование	1020400004	600	0702	30 000,00	30 000,00	30 000,00
2.4.5. Соревнования по РОБОТОТЕХНИКЕ	1020400005			10 000,00	10 000,00	10 000,00
Закупка товаров, работ и услуг для обеспечения государственных (муниципальных) нужд	1020400005	200		10 000,00	10 000,00	10 000,00
Другие вопросы в области образования	1020400005	200	0709	10 000,00	10 000,00	10 000,00
2.4.6. Городской парламент школьников	1020400006			10 000,00	10 000,00	10 000,00
Предоставление субсидий бюджетным, автономным учреждениям и иным некоммерческим организациям	1020400006	600		10 000,00	10 000,00	10 000,00
Дополнительное образование детей	1020400006	600	0703	10 000,00	10 000,00	10 000,00
2.4.7. Чествование выпускников общеобразовательных учреждений, проявивших успехи в учении и общественной деятельности	1020400007			45 000,00	45 000,00	45 000,00
Закупка товаров, работ и услуг для обеспечения государственных (муниципальных) нужд	1020400007	200		45 000,00	45 000,00	45 000,00
Другие вопросы в области образования	1020400007	200	0709	45 000,00	45 000,00	45 000,00
2.4.8. Интеллектуальный марафон среди младших школьников «Совенок»	1020400008			10 000,00	10 000,00	10 000,00
Закупка товаров, работ и услуг для обеспечения государственных (муниципальных) нужд	1020400008	200		10 000,00	10 000,00	10 000,00
Другие вопросы в области образования	1020400008	200	0709	10 000,00	10 000,00	10 000,00
1.5. Выборочный капитальный ремонт в общеобразовательных учреждениях (МБОУ СОШ №15, МБОУ Гимназия №9, МБОУ СОШ №14)	1020500000			14 848 100,00	0,00	0,00
1.5. Выборочный капитальный ремонт в общеобразовательных учреждениях (МБОУ СОШ №15, МБОУ Гимназия №9, МБОУ СОШ №14)	10205S2050			14 848 100,00	0,00	0,00
Предоставление субсидий бюджетным, автономным учреждениям и иным некоммерческим организациям	10205S2050	600		14 848 100,00	0,00	0,00
Общее образование	10205S2050	600	0702	14 848 100,00	0,00	0,00
Подпрограмма 3 «Развитие дополнительного образования города Усолье-Сибирское» на 2019-2024 годы	1030000000			156 973 993,25	158 651 697,78	152 667 336,31
Основное мероприятие 3.1. Организация предоставления доступного современного качественного дополнительного образования	1030100000			147 873 299,97	158 377 904,50	152 393 543,03
3.1.1. Ежемесячные компенсационные выплаты в учреждениях дополнительного образования (МБУ ДО «ДДТ», МБУ ДО «ДЮСШ №1», МБУ ДО «СЮН)	1030100001			5 040,00	5 040,00	5 040,00
Расходы на выплаты персоналу в целях обеспечения выполнения функций государственными (муниципальными) органами, казенными учреждениями, органами управления государственными внебюджетными фондами	1030100001	100		5 040,00	5 040,00	5 040,00
Дополнительное образование детей	1030100001	100	0703	5 040,00	5 040,00	5 040,00
3.1.2. Обеспечение функционирования МБУ ДО «ДДТ», МБУ ДО «ДЮСШ №1», МБУ ДО «СЮН», создание условий для осуществления воспитательно-образовательного процесса	1030100002			93 416 038,62	102 507 896,75	102 507 896,75
Предоставление субсидий бюджетным, автономным учреждениям и иным некоммерческим организациям	1030100002	600		93 416 038,62	102 507 896,75	102 507 896,75
Дополнительное образование детей	1030100002	600	0703	93 416 038,62	102 507 896,75	102 507 896,75
3.1.3. Обеспечение функционирования МБУ ДО «ДМШ», МБУ ДО «ДХШ», создание условий для осуществления воспитательно-образовательного процесса	1030100003			32 655 841,37	32 655 841,38	32 655 841,38
Предоставление субсидий бюджетным, автономным учреждениям и иным некоммерческим организациям	1030100003	600		32 655 841,37	32 655 841,38	32 655 841,38
Дополнительное образование детей	1030100003	600	0703	32 655 841,37	32 655 841,38	32 655 841,38
3.1.4. Проведение противопожарных мероприятий в учреждениях дополнительного образования	1030100004			394 276,00	394 276,00	394 276,00
Предоставление субсидий бюджетным, автономным учреждениям и иным некоммерческим организациям	1030100004	600		394 276,00	394 276,00	394 276,00
Дополнительное образование детей	1030100004	600	0703	394 276,00	394 276,00	394 276,00
3.1.7. Проведение ремонтных работ и мероприятий по благоустройству в учреждениях дополнительного образования (МБУ ДО "ДДТ", МБУ ДО "ДЮСШ № 1", МБУ ДО "СЮН")	1030100007			5 180 464,43	6 593 210,82	608 849,35
Предоставление субсидий бюджетным, автономным учреждениям и иным некоммерческим организациям	1030100007	600		5 180 464,43	6 593 210,82	608 849,35
Дополнительное образование детей	1030100007	600	0703	5 180 464,43	6 593 210,82	608 849,35
3.1.8. Повышение квалификации руководящих и педагогических работников	1030100008			10 000,00	10 000,00	10 000,00
Закупка товаров, работ и услуг для обеспечения государственных (муниципальных) нужд	1030100008	200		10 000,00	10 000,00	10 000,00
Другие вопросы в области образования	1030100008	200	0709	10 000,00	10 000,00	10 000,00
3.1.6. Предоставление дополнительного образования на базе общеобразовательных школ города (Обеспечение государственных гарантий реализации прав на получение общедоступного и бесплатного начального общего, основного общего, среднего общего образования в муниципальных общеобразовательных организациях, обеспечение дополнительного образования детей в муниципальных общеобразовательных организациях)	1030173020			16 211 639,55	16 211 639,55	16 211 639,55
Предоставление субсидий бюджетным, автономным учреждениям и иным некоммерческим организациям	1030173020	600		16 211 639,55	16 211 639,55	16 211 639,55
Общее образование	1030173020	600	0702	16 211 639,55	16 211 639,55	16 211 639,55
Основное мероприятие 3.2. Проведение мероприятий с социально активными и творческими учащимися	1030200000			273 793,28	273 793,28	273 793,28
3.2.1. Творческие конкурсы и фестивали для обучающихся	1030200001			10 000,00	10 000,00	10 000,00
Предоставление субсидий бюджетным, автономным учреждениям и иным некоммерческим организациям	1030200001	600		10 000,00	10 000,00	10 000,00
Дополнительное образование детей	1030200001	600	0703	10 000,00	10 000,00	10 000,00
3.2.2. Военно-спортивные мероприятия	1030200002			213 793,28	213 793,28	213 793,28
Предоставление субсидий бюджетным, автономным учреждениям и иным некоммерческим организациям	1030200002	600		213 793,28	213 793,28	213 793,28
Дополнительное образование детей	1030200002	600	0703	213 793,28	213 793,28	213 793,28
3.2.3. Мероприятия по профилактике пожарной и дорожной безопасности	1030200003			10 000,00	10 000,00	10 000,00
Предоставление субсидий бюджетным, автономным учреждениям и иным некоммерческим организациям	1030200003	600		10 000,00	10 000,00	10 000,00
Дополнительное образование детей	1030200003	600	0703	10 000,00	10 000,00	10 000,00
3.2.4. Мероприятия экологической направленности	1030200004			10 000,00	10 000,00	10 000,00
Предоставление субсидий бюджетным, автономным учреждениям и иным некоммерческим организациям	1030200004	600		10 000,00	10 000,00	10 000,00
Дополнительное образование детей	1030200004	600	0703	10 000,00	10 000,00	10 000,00
3.2.5. Праздничные мероприятия для обучающихся образовательных организаций	1030200005			15 000,00	15 000,00	15 000,00
Предоставление субсидий бюджетным, автономным учреждениям и иным некоммерческим организациям	1030200005	600		15 000,00	15 000,00	15 000,00
Дополнительное образование детей	1030200005	600	0703	15 000,00	15 000,00	15 000,00
3.2.6. Мероприятия по формированию семейных ценностей	1030200006			15 000,00	15 000,00	15 000,00
Предоставление субсидий бюджетным, автономным учреждениям и иным некоммерческим организациям	1030200006	600		15 000,00	15 000,00	15 000,00
Дополнительное образование детей	1030200006	600	0703	15 000,00	15 000,00	15 000,00
"3.3. Проведение капитального ремонта МБУДО ""Детская художественная школа"	1030300000			8 826 900,00	0,00	0,00
"3.3. Проведение капитального ремонта МБУДО ""Детская художественная школа"	10303S2120			8 826 900,00	0,00	0,00
Предоставление субсидий бюджетным, автономным учреждениям и иным некоммерческим организациям	10303S2120	600		8 826 900,00	0,00	0,00
Дополнительное образование детей	10303S2120	600	0703	8 826 900,00	0,00	0,00
Подпрограмма 4 «Организация отдыха и занятости детей в каникулярное время» на 2019-2024 годы	1040000000			5 898 670,31	5 898 670,31	5 898 670,31
Основное мероприятие 4.1. Организация отдыха и оздоровления детей и подростков на базе детских оздоровительных лагерей	1040100000			2 509 235,56	2 509 235,56	2 509 235,56
4.1.1. Организация работы детского оздоровительного лагеря «Смена»	1040100001			944 239,80	944 239,80	944 239,80
Предоставление субсидий бюджетным, автономным учреждениям и иным некоммерческим организациям	1040100001	600		944 239,80	944 239,80	944 239,80
Молодежная политика	1040100001	600	0707	944 239,80	944 239,80	944 239,80
4.1.2. Организация работы детского оздоровительного лагеря «Юность»	1040100002			1 508 495,76	1 508 495,76	1 508 495,76
Предоставление субсидий бюджетным, автономным учреждениям и иным некоммерческим организациям	1040100002	600		1 508 495,76	1 508 495,76	1 508 495,76
Молодежная политика	1040100002	600	0707	1 508 495,76	1 508 495,76	1 508 495,76
4.1.3. Софинансирование расходных обязательств органов местного самоуправления муниципальных образований Иркутской области по вопросам местного значения по организации отдыха детей в каникулярное время на укрепление материально-технической базы муниципальных учреждений, оказывающих услуги по организации отдыха и оздоровления детей в Иркутской области	1040100003			56 500,00	56 500,00	56 500,00
Предоставление субсидий бюджетным, автономным учреждениям и иным некоммерческим организациям	1040100003	600		56 500,00	56 500,00	56 500,00
Молодежная политика	1040100003	600	0707	56 500,00	56 500,00	56 500,00
Основное мероприятие 4.2. Организация отдыха и занятости молодежи и несовершеннолетних на базе общеобразовательных учреждений	1040200000			3 389 434,75	3 389 434,75	3 389 434,75
4.2.1.Организация работы лагерей с дневным пребыванием детей на базе общеобразовательных учреждений	1040200001			1 827 612,50	1 827 612,50	1 827 612,50
Предоставление субсидий бюджетным, автономным учреждениям и иным некоммерческим организациям	1040200001	600		1 827 612,50	1 827 612,50	1 827 612,50
Молодежная политика	1040200001	600	0707	1 827 612,50	1 827 612,50	1 827 612,50
4.2.2. Софинансирование расходных обязательств органов местного самоуправления муниципальных образований Иркутской области по вопросам местного значения по организации отдыха детей в каникулярное время на оплату стоимости набора продуктов питания в лагерях с дневным пребыванием детей, организованных органами местного самоуправления муниципальных образований Иркутской области за счет средств областного бюджета	1040200002			132 300,00	132 300,00	132 300,00
Предоставление субсидий бюджетным, автономным учреждениям и иным некоммерческим организациям	1040200002	600		132 300,00	132 300,00	132 300,00
Молодежная политика	1040200002	600	0707	132 300,00	132 300,00	132 300,00
4.2.3. Проведение спартакиады лагерей дневного пребывания	1040200003			5 000,00	5 000,00	5 000,00
Предоставление субсидий бюджетным, автономным учреждениям и иным некоммерческим организациям	1040200003	600		5 000,00	5 000,00	5 000,00
Молодежная политика	1040200003	600	0707	5 000,00	5 000,00	5 000,00
4.2.4. Организация трудовой занятости молодежи и несовершеннолетних, в том числе состоящих на учете в общеобразовательных организациях и правоохранительных органах, в летний период	1040200004			1 424 522,25	1 424 522,25	1 424 522,25
Предоставление субсидий бюджетным, автономным учреждениям и иным некоммерческим организациям	1040200004	600		1 424 522,25	1 424 522,25	1 424 522,25
Молодежная политика	1040200004	600	0707	1 424 522,25	1 424 522,25	1 424 522,25
Подпрограмма 5 «Обеспечение организационных, информационных и методических профессиональных потребностей педагогических и руководящих работников образовательных учреждений»	1050000000			7 584 352,52	7 584 352,52	7 584 352,52
Основное мероприятие 5.1. Создание организационно-управленческих, информационно-методических условий, ориентированных на обеспечение доступности качественного образования	1050100000			7 584 352,52	7 584 352,52	7 584 352,52
5.1.3. Обеспечение деятельности Территориальной психолого-медико-педагогической комиссии	1050100003			220 300,00	220 300,00	220 300,00
Закупка товаров, работ и услуг для обеспечения государственных (муниципальных) нужд	1050100003	200		220 300,00	220 300,00	220 300,00
Другие вопросы в области образования	1050100003	200	0709	220 300,00	220 300,00	220 300,00
5.1.4. Обеспечение деятельности МКУ «ИМЦ»	1050100004			7 364 052,52	7 364 052,52	7 364 052,52
Расходы на выплаты персоналу в целях обеспечения выполнения функций государственными (муниципальными) органами, казенными учреждениями, органами управления государственными внебюджетными фондами	1050100004	100		6 635 450,77	6 635 450,77	6 635 450,77
Другие вопросы в области образования	1050100004	100	0709	6 635 450,77	6 635 450,77	6 635 450,77
Закупка товаров, работ и услуг для обеспечения государственных (муниципальных) нужд	1050100004	200		728 016,75	728 016,75	728 016,75
Другие вопросы в области образования	1050100004	200	0709	728 016,75	728 016,75	728 016,75
Иные бюджетные ассигнования	1050100004	800		585,00	585,00	585,00
Другие вопросы в области образования	1050100004	800	0709	585,00	585,00	585,00
Муниципальная программа города Усолье-Сибирское "Развитие физической культуры и спорта" на 2019-2024 годы	1100000000			37 285 916,06	30 251 511,63	30 251 511,63
Подпрограмма 1 "Развитие физической культуры и массового спорта" на 2019-2024 годы	1110000000			35 596 482,46	28 562 078,03	28 562 078,03
Основное мероприятие 1.1. "Развитие системы проведения официальных физкультурно-оздоровительных и спортивно-массовых мероприятий"	1110100000			625 455,00	625 455,00	625 455,00

1.1.1. Мероприятия по календарному плану	1110100001			281 940,00	281 940,00	281 940,00
Закупка товаров, работ и услуг для обеспечения государственных (муниципальных) нужд	1110100001	200		281 940,00	281 940,00	281 940,00
Другие вопросы в области физической культуры и спорта	1110100001	200	1105	281 940,00	281 940,00	281 940,00
1.1.2. Спартакиада среди предприятий и учреждений города	1110100002			49 570,00	49 570,00	49 570,00
Закупка товаров, работ и услуг для обеспечения государственных (муниципальных) нужд	1110100002	200		49 570,00	49 570,00	49 570,00
Другие вопросы в области физической культуры и спорта	1110100002	200	1105	49 570,00	49 570,00	49 570,00
1.1.3. Спартакиада среди средне-специальных учебных заведений	1110100003			32 945,00	32 945,00	32 945,00
Закупка товаров, работ и услуг для обеспечения государственных (муниципальных) нужд	1110100003	200		32 945,00	32 945,00	32 945,00
Другие вопросы в области физической культуры и спорта	1110100003	200	1105	32 945,00	32 945,00	32 945,00
1.1.4. Спартакиада среди общеобразовательных учреждений города	1110100004			40 000,00	40 000,00	40 000,00
Предоставление субсидий бюджетным, автономным учреждениям и иным некоммерческим организациям	1110100004	600		40 000,00	40 000,00	40 000,00
Другие вопросы в области физической культуры и спорта	1110100004	600	1105	40 000,00	40 000,00	40 000,00
1.1.5. Спартакиада среди ветеранских организаций	1110100005			191 000,00	191 000,00	191 000,00
Закупка товаров, работ и услуг для обеспечения государственных (муниципальных) нужд	1110100005	200		40 000,00	40 000,00	40 000,00
Другие вопросы в области физической культуры и спорта	1110100005	200	1105	40 000,00	40 000,00	40 000,00
Предоставление субсидий бюджетным, автономным учреждениям и иным некоммерческим организациям	1110100005	600		151 000,00	151 000,00	151 000,00
Другие вопросы в области физической культуры и спорта	1110100005	600	1105	151 000,00	151 000,00	151 000,00
1.1.7. Конкурс на звание "Лучший спортсмен года", "Лучший тренер года"	1110100007			30 000,00	30 000,00	30 000,00
Закупка товаров, работ и услуг для обеспечения государственных (муниципальных) нужд	1110100007	200		30 000,00	30 000,00	30 000,00
Другие вопросы в области физической культуры и спорта	1110100007	200	1105	30 000,00	30 000,00	30 000,00
Основное мероприятие 1.2. "Обеспечение условий, способствующих населению города Усолье-Сибирское систематически занимающихся физической культурой и массовым спортом"	1110200000			32 271 513,98	27 914 973,55	27 914 973,55
1.2.1. "Содержание спортсооружений для занятий физической культурой и спортом"	1110200001			30 661 193,46	26 304 653,03	26 304 653,03
Предоставление субсидий бюджетным, автономным учреждениям и иным некоммерческим организациям	1110200001	600		30 661 193,46	26 304 653,03	26 304 653,03
Физическая культура	1110200001	600	1101	30 661 193,46	26 304 653,03	26 304 653,03
1.2.2. "Содействие в оснащении необходимым спортивным оборудованием и инвентарем для занятий физической культурой и спортом"	1110200002			272 350,52	272 350,52	272 350,52
Закупка товаров, работ и услуг для обеспечения государственных (муниципальных) нужд	1110200002	200		94 000,00	94 000,00	94 000,00
Другие вопросы в области физической культуры и спорта	1110200002	200	1105	94 000,00	94 000,00	94 000,00
Предоставление субсидий бюджетным, автономным учреждениям и иным некоммерческим организациям	1110200002	600		178 350,52	178 350,52	178 350,52
Физическая культура	1110200002	600	1101	90 000,00	90 000,00	90 000,00
Другие вопросы в области физической культуры и спорта	1110200002	600	1105	88 350,52	88 350,52	88 350,52
1.2.3. Строительство многофункциональных спортивных площадок	1110200003			515 700,00	515 700,00	1 337 970,00
Закупка товаров, работ и услуг для обеспечения государственных (муниципальных) нужд	1110200003	200		515 700,00	515 700,00	1 337 970,00
Массовый спорт	1110200003	200	1102	515 700,00	515 700,00	1 337 970,00
1.2.4. Строительство многофункционального физкультурно-оздоровительного ледового комплекса	1110200004			0,00	822 270,00	0,00
Закупка товаров, работ и услуг для обеспечения государственных (муниципальных) нужд	1110200004	200		0,00	822 270,00	0,00
Массовый спорт	1110200004	200	1102	0,00	822 270,00	0,00
1.2.5. «Строительство физкультурно-оздоровительного комплекса»	1110200005			822 270,00	0,00	0,00
Закупка товаров, работ и услуг для обеспечения государственных (муниципальных) нужд	1110200005	200		822 270,00	0,00	0,00
Массовый спорт	1110200005	200	1102	822 270,00	0,00	0,00
Основное мероприятие 1.3. "Приобретение спортивного оборудования и инвентаря для оснащения муниципальных организаций, осуществляющих деятельность в сфере физической культуры и массового спорта"	1110300000			21 649,48	21 649,48	21 649,48
Основное мероприятие 1.3. "Приобретение спортивного оборудования и инвентаря для оснащения муниципальных организаций, осуществляющих деятельность в сфере физической культуры и массового спорта"	1110300000			21 649,48	21 649,48	21 649,48
Закупка товаров, работ и услуг для обеспечения государственных (муниципальных) нужд	1110300000	200		21 649,48	21 649,48	21 649,48
Другие вопросы в области физической культуры и спорта	1110300000	200	1105	21 649,48	21 649,48	21 649,48
Основное мероприятие 1.4. "Обустройство проезда и парковочной площадки к лыжной базе "Снежинка"	1110400000			788 264,00	0,00	0,00
Основное мероприятие 1.4. "Обустройство проезда и парковочной площадки к лыжной базе "Снежинка"	1110400000			788 264,00	0,00	0,00
Предоставление субсидий бюджетным, автономным учреждениям и иным некоммерческим организациям	1110400000	600		788 264,00	0,00	0,00
Другие вопросы в области физической культуры и спорта	1110400000	600	1105	788 264,00	0,00	0,00
Основное мероприятие 1.5. Капитальный ремонт МБУ ДО "ДЮСШ"	1110500000			1 889 600,00	0,00	0,00
Основное мероприятие 1.5. Капитальный ремонт МБУ ДО "ДЮСШ"	11105S2630			1 889 600,00	0,00	0,00
Предоставление субсидий бюджетным, автономным учреждениям и иным некоммерческим организациям	11105S2630	600		1 889 600,00	0,00	0,00
Другие вопросы в области физической культуры и спорта	11105S2630	600	1105	1 889 600,00	0,00	0,00
Подпрограмма 2 "Подготовка спортивного резерва" на 2019-2024 годы	1120000000			1 689 433,60	1 689 433,60	1 689 433,60
Основное мероприятие 2.1. "Участие сборных команд и спортсменов в областных, региональных, всероссийских и международных соревнованиях"	1120100000			1 689 433,60	1 689 433,60	1 689 433,60
Основное мероприятие 2.1. "Участие сборных команд и спортсменов в областных, региональных, всероссийских и международных соревнованиях"	1120100000			1 689 433,60	1 689 433,60	1 689 433,60
Закупка товаров, работ и услуг для обеспечения государственных (муниципальных) нужд	1120100000	200		417 233,60	417 233,60	417 233,60
Другие вопросы в области физической культуры и спорта	1120100000	200	1105	417 233,60	417 233,60	417 233,60
Предоставление субсидий бюджетным, автономным учреждениям и иным некоммерческим организациям	1120100000	600		1 272 200,00	1 272 200,00	1 272 200,00
Физическая культура	1120100000	600	1101	120 000,00	120 000,00	120 000,00
Другие вопросы в области физической культуры и спорта	1120100000	600	1105	1 152 200,00	1 152 200,00	1 152 200,00
Муниципальная программа «Развитие культуры и архивного дела» на 2019-2024 годы	1200000000			110 759 778,36	86 939 371,72	71 939 371,72
Подпрограмма 1 «Создание единого культурного пространства и развитие архивного дела в городе Усолье-Сибирское» на 2019-2024 годы	1210000000			110 759 778,36	86 939 371,72	71 939 371,72
Основное мероприятие 1.1. "Комплектование библиотечного фонда МБУК «УГ ЦБС»	1210100000			405 220,00	405 220,00	405 220,00
1.1.1. Комплектование библиотечного фонда МБУК «Усольская городская централизованная библиотечная система»	1210100001			158 220,00	158 220,00	158 220,00
Предоставление субсидий бюджетным, автономным учреждениям и иным некоммерческим организациям	1210100001	600		158 220,00	158 220,00	158 220,00
Культура	1210100001	600	0801	158 220,00	158 220,00	158 220,00
1.1.2. Оснащение периодическими изданиями (газеты, журналы)	1210100002			247 000,00	247 000,00	247 000,00
Предоставление субсидий бюджетным, автономным учреждениям и иным некоммерческим организациям	1210100002	600		247 000,00	247 000,00	247 000,00
Культура	1210100002	600	0801	247 000,00	247 000,00	247 000,00
Основное мероприятие 1.2. "Обеспечение функционирования муниципальных учреждений"	1210200000			87 290 489,21	63 397 004,67	63 397 004,67
1.2.1. Обеспечение функционирования МБУК "Усольская городская централизованная библиотечная система"	1210200001			22 880 218,55	17 689 441,54	17 689 441,54
Предоставление субсидий бюджетным, автономным учреждениям и иным некоммерческим организациям	1210200001	600		22 880 218,55	17 689 441,54	17 689 441,54
Культура	1210200001	600	0801	19 590 218,55	17 689 441,54	17 689 441,54
Другие вопросы в области культуры, кинематографии	1210200001	600	0804	3 290 000,00	0,00	0,00
1.2.2. Обеспечение функционирования МБУК "Усольский историко-краеведческий музей"	1210200002			4 551 949,05	3 597 609,31	3 597 609,31
Предоставление субсидий бюджетным, автономным учреждениям и иным некоммерческим организациям	1210200002	600		4 551 949,05	3 597 609,31	3 597 609,31
Культура	1210200002	600	0801	4 551 949,05	3 597 609,31	3 597 609,31
1.2.3. Обеспечение функционирования МБУК "ДК "Мир"	1210200003			12 114 609,85	7 625 560,58	7 625 560,58
Предоставление субсидий бюджетным, автономным учреждениям и иным некоммерческим организациям	1210200003	600		12 114 609,85	7 625 560,58	7 625 560,58
Культура	1210200003	600	0801	12 114 609,85	7 625 560,58	7 625 560,58
1.2.4. Обеспечение функционирования МБКДУ "Дворец культуры"	1210200004			47 743 711,76	34 484 393,24	34 484 393,24
Предоставление субсидий бюджетным, автономным учреждениям и иным некоммерческим организациям	1210200004	600		47 743 711,76	34 484 393,24	34 484 393,24
Культура	1210200004	600	0801	45 543 711,76	34 484 393,24	34 484 393,24
Другие вопросы в области культуры, кинематографии	1210200004	600	0804	2 200 000,00	0,00	0,00
Основное мероприятие 1.3. "Развитие сферы культурно-досуговой деятельности"	1210300000			848 034,60	2 115 100,00	2 115 100,00
1.3.1. Предоставление населению города разнообразных услуг социально-культурного, просветительского, развлекательного характера	1210300001			848 034,60	2 115 100,00	2 115 100,00
Закупка товаров, работ и услуг для обеспечения государственных (муниципальных) нужд	1210300001	200		107 183,20	107 183,20	107 183,20
Другие вопросы в области культуры, кинематографии	1210300001	200	0804	107 183,20	107 183,20	107 183,20
Предоставление субсидий бюджетным, автономным учреждениям и иным некоммерческим организациям	1210300001	600		740 851,40	2 007 916,80	2 007 916,80
Культура	1210300001	600	0801	740 851,40	2 007 916,80	2 007 916,80
Основное мероприятие 1.4. "Поддержка молодых дарований"	1210400000			45 980,00	45 980,00	45 980,00
1.4.1. Целевая поддержка одаренных детей и творческой молодежи в сфере культуры и искусства (присуждение и выплата стипендий мэра города)	1210400001			45 980,00	45 980,00	45 980,00
Закупка товаров, работ и услуг для обеспечения государственных (муниципальных) нужд	1210400001	200		45 980,00	45 980,00	45 980,00
Другие вопросы в области культуры, кинематографии	1210400001	200	0804	45 980,00	45 980,00	45 980,00
Основное мероприятие 1.5. "Организация хранения, комплектования, учёта и использования документов Архивного фонда Российской Федерации и других архивных документов МКУ «Муниципальный архив»	1210500000			7 322 354,55	5 976 067,05	5 976 067,05
1.5.1. Обеспечение функционирования МКУ "Муниципальный архив"	1210500001			7 322 354,55	5 976 067,05	5 976 067,05
Расходы на выплаты персоналу в целях обеспечения выполнения функций государственными (муниципальными) органами, казенными учреждениями, органами управления государственными внебюджетными фондами	1210500001	100		6 816 971,39	5 497 165,57	5 497 165,57
Другие общегосударственные вопросы	1210500001	100	0113	6 816 971,39	5 497 165,57	5 497 165,57
Закупка товаров, работ и услуг для обеспечения государственных (муниципальных) нужд	1210500001	200		505 383,16	478 901,48	478 901,48
Другие общегосударственные вопросы	1210500001	200	0113	505 383,16	478 901,48	478 901,48
1.6. Капитальный ремонт МБК ДУ "Дворец культуры"	1210600000			14 847 700,00	15 000 000,00	0,00
1.6. Капитальный ремонт МБК ДУ "Дворец культуры"	12106S2120			14 847 700,00	15 000 000,00	0,00
Предоставление субсидий бюджетным, автономным учреждениям и иным некоммерческим организациям	12106S2120	600		14 847 700,00	15 000 000,00	0,00
Культура	12106S2120	600	0801	14 847 700,00	15 000 000,00	0,00
Муниципальная программа города Усолье-Сибирское "Молодежная политика" на 2019-2024 годы	1300000000			427 243,25	327 243,25	327 243,25
Подпрограмма 1 «Молодежь города Усолье-Сибирское» на 2019-2024 годы	1310000000			282 471,25	182 471,25	182 471,25
Основное мероприятие 1.1 «Содействие профессиональной ориентации молодежи»	1310100000			1 700,00	1 700,00	1 700,00
Мероприятие 1.1.1 «Проведение ярмарки профессиональных образовательных организаций «Я выбираю будущее!»	1310100001			1 700,00	1 700,00	1 700,00
Закупка товаров, работ и услуг для обеспечения государственных (муниципальных) нужд	1310100001	200		1 700,00	1 700,00	1 700,00
Молодежная политика	1310100001	200	0707	1 700,00	1 700,00	1 700,00
Основное мероприятие 1.2 «Проведение городских мероприятий по вопросам гражданского, патриотического и духовно-нравственного воспитания»	1310200000			56 000,00	56 000,00	56 000,00
Основное мероприятие 1.2 «Проведение городских мероприятий по вопросам гражданского, патриотического и духовно-нравственного воспитания»	1310200000			56 000,00	56 000,00	56 000,00
Закупка товаров, работ и услуг для обеспечения государственных (муниципальных) нужд	1310200000	200		56 000,00	56 000,00	56 000,00
Молодежная политика	1310200000	200	0707	56 000,00	56 000,00	56 000,00
Основное мероприятие 1.3 «Создание условий для содержательного досуга, развития эстетического воспитания и молодежного творчества»	1310300000			199 682,25	99 682,25	99 682,25
1.3.1. «Организация праздников, семинаров, форумов, конкурсов для творческой молодежи»	1310300001			26 753,25	26 753,25	26 753,25
Закупка товаров, работ и услуг для обеспечения государственных (муниципальных) нужд	1310300001	200		26 753,25	26 753,25	26 753,25
Молодежная политика	1310300001	200	0707	26 753,25	26 753,25	26 753,25
1.3.2. «Вручение стипендии мэра лучшим студентам профессиональных образовательных организаций города»	1310300002			40 229,00	40 229,00	40 229,00
Закупка товаров, работ и услуг для обеспечения государственных (муниципальных) нужд	1310300002	200		40 229,00	40 229,00	40 229,00
Молодежная политика	1310300002	200	0707	40 229,00	40 229,00	40 229,00
1.3.3. «Участие победителей городских конкурсов, спортивных соревнований в областных мероприятиях»	1310300003			16 000,00	16 000,00	16 000,00
Закупка товаров, работ и услуг для обеспечения государственных (муниципальных) нужд	1310300003	200		16 000,00	16 000,00	16 000,00
Молодежная политика	1310300003	200	0707	16 000,00	16 000,00	16 000,00
1.3.5. «Участие депутатов Молодежного парламента при Думе города Усолье-Сибирское в летней городской спартакиаде»	1310300005			8 600,00	8 600,00	8 600,00
Закупка товаров, работ и услуг для обеспечения государственных (муниципальных) нужд	1310300005	200		8 600,00	8 600,00	8 600,00
Молодежная политика	1310300005	200	0707	8 600,00	8 600,00	8 600,00
1.3.6. «Проведение городских мероприятий, конкурсов, акций депутатами Молодежного парламента при Думе города Усолье-Сибирское»	1310300006			108 100,00	8 100,00	8 100,00
Закупка товаров, работ и услуг для обеспечения государственных (муниципальных) нужд	1310300006	200		108 100,00	8 100,00	8 100,00
Молодежная политика	1310300006	200	0707	108 100,00	8 100,00	8 100,00
Основное мероприятие 1.4. «Проведение мероприятий для молодых семей. Оказание психологических и иных консультационных услуг»	1310400000			25 089,00	25 089,00	25 089,00
Основное мероприятие 1.4. «Проведение мероприятий для молодых семей. Оказание психологических и иных консультационных услуг»	1310400000			25 089,00	25 089,00	25 089,00
Закупка товаров, работ и услуг для обеспечения государственных (муниципальных) нужд	1310400000	200		25 089,00	25 089,00	25 089,00
Молодежная политика	1310400000	200	0707	25 089,00	25 089,00	25 089,00
Подпрограмма 2 "Комплексные меры профилактики злоупотребления наркотическими средствами и психотропными веществами" на 2015-2020 годы	1320000000			144 772,00	144 772,00	144 772,00
Основное мероприятие 2.1. «Наружная социальная реклама о доступных мерах профилактики наркомании»	1320100000			12 594,00	12 594,00	12 594,00
Основное мероприятие 2.1. «Наружная социальная реклама о доступных мерах профилактики наркомании»	1320100000			12 594,00	12 594,00	12 594,00
Закупка товаров, работ и услуг для обеспечения государственных (муниципальных) нужд	1320100000	200		12 594,00	12 594,00	12 594,00
Молодежная политика	1320100000	200	0707	12 594,00	12 594,00	12 594,00
Основное мероприятие 2.3 «Организация и проведение комплекса мероприятий по профилактике социально-негативных явлений для несовершеннолетних и молодежи (Первичная профилактика)»	1320300000			57 452,00	57 452,00	57 452,00
Мероприятие 2.3.1 «Организация комплекса мероприятий (семинаров, тренингов, круглых столов и т.д.) по профилактике социально-негативных явлений среди обучающихся в образовательных организациях силами привлеченных исполнителей»	1320300001			17 452,00	17 452,00	17 452,00
Закупка товаров, работ и услуг для обеспечения государственных (муниципальных) нужд	1320300001	200		17 452,00	17 452,00	17 452,00
Молодежная политика	1320300001	200	0707	17 452,00	17 452,00	17 452,00
Мероприятие 2.3.2 «Организация проведения акций, конкурсов, массовых мероприятий по профилактике социально-негативных явлений и социально-значимых заболеваний в подростковой и молодёжной среде»	1320300002			40 000,00	40 000,00	40 000,00
Закупка товаров, работ и услуг для обеспечения государственных (муниципальных) нужд	1320300002	200		40 000,00	40 000,00	40 000,00

Молодежная политика	1320300002	200	0707	40 000,00	40 000,00	40 000,00
Основное мероприятие 2.4 «Развитие системы раннего выявления незаконных потребителей наркотиков (Вторичная профилактика)»	1320400000			74 726,00	74 726,00	74 726,00
Мероприятие 2.4.1 «Приобретение тест-систем на определение наркотиков в организме человека»	1320400001			66 000,00	66 000,00	66 000,00
Закупка товаров, работ и услуг для обеспечения государственных (муниципальных) нужд	1320400001	200		66 000,00	66 000,00	66 000,00
Молодежная политика	1320400001	200	0707	66 000,00	66 000,00	66 000,00
Мероприятие 2.4.2 «Организация индивидуальной работы специалистами-психологами по оказанию адресной психологической помощи»	1320400002			8 726,00	8 726,00	8 726,00
Закупка товаров, работ и услуг для обеспечения государственных (муниципальных) нужд	1320400002	200		8 726,00	8 726,00	8 726,00
Молодежная политика	1320400002	200	0707	8 726,00	8 726,00	8 726,00
Муниципальная программа «Социальная поддержка населения города Усолье-Сибирское» на 2019-2024 годы	1400000000			6 176 396,00	5 334 700,00	5 334 700,00
Подпрограмма 1 «Социальная поддержка отдельных категорий граждан города Усолье-Сибирское» на 2019-2024 годы	1410000000			5 193 296,00	4 566 600,00	4 566 600,00
Основное мероприятие 1.1. Выплата пенсии за выслугу лет лицам, замещавшим должности муниципальной службы в органах местного самоуправления города Усолье-Сибирское	1410100000			3 702 496,00	3 200 800,00	3 200 800,00
Основное мероприятие 1.1. Выплата пенсии за выслугу лет лицам, замещавшим должности муниципальной службы в органах местного самоуправления города Усолье-Сибирское	1410100000			3 702 496,00	3 200 800,00	3 200 800,00
Социальное обеспечение и иные выплаты населению	1410100000	300		3 702 496,00	3 200 800,00	3 200 800,00
Пенсионное обеспечение	1410100000	300	1001	3 702 496,00	3 200 800,00	3 200 800,00
Основное мероприятие 1.2. Ежемесячная выплата и ежегодная единовременная выплата ко Дню города (льготы) Почетным гражданам города	1410200000			1 304 000,00	1 304 000,00	1 304 000,00
Основное мероприятие 1.2. Ежемесячная выплата и ежегодная единовременная выплата ко Дню города (льготы) Почетным гражданам города	1410200000			1 304 000,00	1 304 000,00	1 304 000,00
Социальное обеспечение и иные выплаты населению	1410200000	300		1 304 000,00	1 304 000,00	1 304 000,00
Пенсионное обеспечение	1410200000	300	1001	1 304 000,00	1 304 000,00	1 304 000,00
Основное мероприятие 1.3. Расходы, связанные с изготовлением Почетных лент и удостоверений для вручения Почетным гражданам города	1410300000			1 800,00	1 800,00	1 800,00
Основное мероприятие 1.3. Расходы, связанные с изготовлением Почетных лент и удостоверений для вручения Почетным гражданам города	1410300000			1 800,00	1 800,00	1 800,00
Закупка товаров, работ и услуг для обеспечения государственных (муниципальных) нужд	1410300000	200		1 800,00	1 800,00	1 800,00
Пенсионное обеспечение	1410300000	200	1001	1 800,00	1 800,00	1 800,00
Основное мероприятие 1.4. Последние почести в случае смерти лица, удостоенного звания «Почетный гражданин муниципального образования «город Усолье-Сибирское»	1410400000			20 000,00	20 000,00	20 000,00
Основное мероприятие 1.4. Последние почести в случае смерти лица, удостоенного звания «Почетный гражданин муниципального образования «город Усолье-Сибирское»	1410400000			20 000,00	20 000,00	20 000,00
Социальное обеспечение и иные выплаты населению	1410400000	300		20 000,00	20 000,00	20 000,00
Пенсионное обеспечение	1410400000	300	1001	20 000,00	20 000,00	20 000,00
Основное мероприятие 1.5. Ежемесячная социальная стипендия студентам, поступившим по целевому набору в ВУЗы	1410500000			150 000,00	40 000,00	40 000,00
Основное мероприятие 1.5. Ежемесячная социальная стипендия студентам, поступившим по целевому набору в ВУЗы	1410500000			150 000,00	40 000,00	40 000,00
Социальное обеспечение и иные выплаты населению	1410500000	300		150 000,00	40 000,00	40 000,00
Другие вопросы в области социальной политики	1410500000	300	1006	150 000,00	40 000,00	40 000,00
Основное мероприятие 1. 6. Оплата госпошлины за восстановление паспорта гражданина РФ гражданам, осужденным без изоляции от общества, попавшим в тяжелую жизненную ситуацию по мотивированному обращению Усольского межмуниципального филиала ФКУ УИИ ГУФСИН России по Иркутской области	1410600000			15 000,00	0,00	0,00
Основное мероприятие 1. 6. Оплата госпошлины за восстановление паспорта гражданина РФ гражданам, осужденным без изоляции от общества, попавшим в тяжелую жизненную ситуацию по мотивированному обращению Усольского межмуниципального филиала ФКУ УИИ ГУФСИН России по Иркутской области	1410600000			15 000,00	0,00	0,00
Закупка товаров, работ и услуг для обеспечения государственных (муниципальных) нужд	1410600000	200		15 000,00	0,00	0,00
Другие вопросы в области социальной политики	1410600000	200	1006	15 000,00	0,00	0,00
Подпрограмма 2 «Поддержка социально ориентированных некоммерческих организаций города Усолье-Сибирское»	1420000000			983 100,00	768 100,00	768 100,00
Основное мероприятие 2.1. Предоставление субсидии СОНКО на реализацию социально значимых проектов	1420100000			444 000,00	444 000,00	444 000,00
Основное мероприятие 2.1. Предоставление субсидии СОНКО на реализацию социально значимых проектов	1420100000			444 000,00	444 000,00	444 000,00
Предоставление субсидий бюджетным, автономным учреждениям и иным некоммерческим организациям	1420100000	600		444 000,00	444 000,00	444 000,00
Другие вопросы в области социальной политики	1420100000	600	1006	444 000,00	444 000,00	444 000,00
Основное мероприятие 2.2. Предоставление субсидий СОНКО на частичное или полное возмещение затрат по содержанию, техническому обслуживанию помещения, оплате коммунальных услуг и услуг связи	1420200000			324 100,00	324 100,00	324 100,00
Основное мероприятие 2.2. Предоставление субсидий СОНКО на частичное или полное возмещение затрат по содержанию, техническому обслуживанию помещения, оплате коммунальных услуг и услуг связи	1420200000			324 100,00	324 100,00	324 100,00
Предоставление субсидий бюджетным, автономным учреждениям и иным некоммерческим организациям	1420200000	600		324 100,00	324 100,00	324 100,00
Другие вопросы в области социальной политики	1420200000	600	1006	324 100,00	324 100,00	324 100,00
Основное мероприятие 2.3. Проведение социально значимых мероприятий, направленных на активизацию деятельности СОНКО	1420300000			215 000,00	0,00	0,00
3.1. Проведение Усольского городского гражданского форума	1420300001			215 000,00	0,00	0,00
Закупка товаров, работ и услуг для обеспечения государственных (муниципальных) нужд	1420300001	200		215 000,00	0,00	0,00
Другие общегосударственные вопросы	1420300001	200	0113	215 000,00	0,00	0,00
Муниципальная программа города Усолье-Сибирское "Обеспечение населения доступным жильем" на 2019-2024 годы	1500000000			1 106 645,77	800 141,76	800 141,76
Подпрограмма 2 "Обеспечение жильем молодых семей" на 2019-2024 годы	1520000000			1 106 645,77	800 141,76	800 141,76
Основное мероприятие 2.1. «Предоставление молодым семьям - участникам подпрограммы социальных выплат на приобретение (строительство) жилья»	1520100000			1 106 645,77	800 141,76	800 141,76
Основное мероприятие 2.1. «Предоставление молодым семьям - участникам подпрограммы социальных выплат на приобретение (строительство) жилья»	1520100000			1 106 645,77	800 141,76	800 141,76
Социальное обеспечение и иные выплаты населению	1520100000	300		1 106 645,77	800 141,76	800 141,76
Социальное обеспечение населения	1520100000	300	1003	1 106 645,77	800 141,76	800 141,76
Муниципальная программа города Усолье-Сибирское «Развитие жилищно-коммунального хозяйства» на 2019 – 2024 годы	1600000000			89 736 851,48	75 392 962,20	75 392 962,20
Подпрограмма 1 «Капитальный ремонт общего имущества в многоквартирных домах, расположенных на территории города Усолье-Сибирское» на 2019-2024 годы	1610000000			4 469 068,72	4 341 788,72	4 041 788,72
Основное мероприятие 1.1. Обеспечение мероприятий по капитальному ремонту многоквартирных домов города, включенных в Региональную программу капитального ремонта общего имущества в многоквартирных домах на территории Иркутской области на 2014-2043 годы	1610100000			300 000,00	300 000,00	0,00
Основное мероприятие 1.1. Обеспечение мероприятий по капитальному ремонту многоквартирных домов города, включенных в Региональную программу капитального ремонта общего имущества в многоквартирных домах на территории Иркутской области на 2014-2043 годы	1610100000			300 000,00	300 000,00	0,00
Закупка товаров, работ и услуг для обеспечения государственных (муниципальных) нужд	1610100000	200		300 000,00	300 000,00	0,00
Другие вопросы в области жилищно-коммунального хозяйства	1610100000	200	0505	300 000,00	300 000,00	0,00
Основное мероприятие 1.2. Своевременная ежемесячная оплата взносов на капитальный ремонт многоквартирных домов в доле муниципальных жилых и нежилых помещений Региональному оператору	1610200000			4 097 788,72	4 041 788,72	4 041 788,72
Основное мероприятие 1.2. Своевременная ежемесячная оплата взносов на капитальный ремонт многоквартирных домов в доле муниципальных жилых и нежилых помещений Региональному оператору	1610200000			4 097 788,72	4 041 788,72	4 041 788,72
Закупка товаров, работ и услуг для обеспечения государственных (муниципальных) нужд	1610200000	200		4 097 788,72	4 041 788,72	4 041 788,72
Другие вопросы в области жилищно-коммунального хозяйства	1610200000	200	0505	4 097 788,72	4 041 788,72	4 041 788,72
Основное мероприятие 1.3. Проведение диагностирования внутридомовых систем газоснабжения в многоквартирных домах	1610300000			60 840,00	0,00	0,00
Основное мероприятие 1.3. Проведение диагностирования внутридомовых систем газоснабжения в многоквартирных домах	1610300000			60 840,00	0,00	0,00
Закупка товаров, работ и услуг для обеспечения государственных (муниципальных) нужд	1610300000	200		60 840,00	0,00	0,00
Другие вопросы в области жилищно-коммунального хозяйства	1610300000	200	0505	60 840,00	0,00	0,00
Основное мероприятие 1.4. Проведение диагностирования внутридомовых систем газоснабжения в многоквартирных домах в доле муниципальных жилых и нежилых помещений	1610400000			10 440,00	0,00	0,00
Основное мероприятие 1.4. Проведение диагностирования внутридомовых систем газоснабжения в многоквартирных домах в доле муниципальных жилых и нежилых помещений	1610400000			10 440,00	0,00	0,00
Закупка товаров, работ и услуг для обеспечения государственных (муниципальных) нужд	1610400000	200		10 440,00	0,00	0,00
Другие вопросы в области жилищно-коммунального хозяйства	1610400000	200	0505	10 440,00	0,00	0,00
Подпрограмма № 2 «Текущий ремонт муниципального жилищного фонда города Усолье – Сибирское» на 2019-2024 годы	1620000000			1 374 905,47	1 374 905,47	1 374 905,47
Основное мероприятие 2.1. Текущий ремонт помещений муниципального жилищного фонда	1620100000			1 374 905,47	1 374 905,47	1 374 905,47
Основное мероприятие 2.1. Текущий ремонт помещений муниципального жилищного фонда	1620100000			1 374 905,47	1 374 905,47	1 374 905,47
Закупка товаров, работ и услуг для обеспечения государственных (муниципальных) нужд	1620100000	200		1 374 905,47	1 374 905,47	1 374 905,47
Жилищное хозяйство	1620100000	200	0501	1 374 905,47	1 374 905,47	1 374 905,47
Подпрограмма 3 «Развитие дорожного хозяйства города Усолье-Сибирское» на 2019-2024 годы	1630000000			52 152 618,59	49 752 136,36	50 052 136,36
Основное мероприятие 3.1. Содержание дорог местного значения	1630100000			15 306 144,52	17 408 943,32	17 908 943,32
Основное мероприятие 3.1. Содержание дорог местного значения	1630100000			15 306 144,52	17 408 943,32	17 908 943,32
Закупка товаров, работ и услуг для обеспечения государственных (муниципальных) нужд	1630100000	200		15 306 144,52	17 408 943,32	17 908 943,32
Дорожное хозяйство (дорожные фонды)	1630100000	200	0409	15 306 144,52	17 408 943,32	17 908 943,32
Основное мероприятие 3.2. Ремонт дорог к садоводствам	1630200000			503 000,00	503 000,00	503 000,00
Основное мероприятие 3.2. Ремонт дорог к садоводствам	1630200000			503 000,00	503 000,00	503 000,00
Закупка товаров, работ и услуг для обеспечения государственных (муниципальных) нужд	1630200000	200		503 000,00	503 000,00	503 000,00
Дорожное хозяйство (дорожные фонды)	1630200000	200	0409	503 000,00	503 000,00	503 000,00
Основное мероприятие 3.3. Ремонт внутриквартальных дорог	1630300000			1 200 000,00	3 000 000,00	3 000 000,00
Основное мероприятие 3.3. Ремонт внутриквартальных дорог	1630300000			1 200 000,00	3 000 000,00	3 000 000,00
Закупка товаров, работ и услуг для обеспечения государственных (муниципальных) нужд	1630300000	200		1 200 000,00	3 000 000,00	3 000 000,00
Дорожное хозяйство (дорожные фонды)	1630300000	200	0409	1 200 000,00	3 000 000,00	3 000 000,00
Основное мероприятие 3.4. Ремонт автомобильных дорог местного значения общего пользования	1630400000			28 768 474,07	28 590 193,04	28 390 193,04
3.4.1. Ремонт автомобильных дорог	1630400001			14 787 683,87	28 590 193,04	28 390 193,04
Закупка товаров, работ и услуг для обеспечения государственных (муниципальных) нужд	1630400001	200		14 787 683,87	28 590 193,04	28 390 193,04
Дорожное хозяйство (дорожные фонды)	1630400001	200	0409	14 787 683,87	28 590 193,04	28 390 193,04
3.4.2. Капитальный ремонт автомобильной дороги в г. Усолье-Сибирское Иркутской области ул. Интернациональная	1630400002			13 980 790,20	0,00	0,00
Закупка товаров, работ и услуг для обеспечения государственных (муниципальных) нужд	1630400002	200		13 980 790,20	0,00	0,00
Дорожное хозяйство (дорожные фонды)	1630400002	200	0409	13 980 790,20	0,00	0,00
Основное мероприятие 3.5. Проведение государственной экспертизы	1630500000			250 000,00	250 000,00	250 000,00
Основное мероприятие 3.5. Проведение государственной экспертизы	1630500000			250 000,00	250 000,00	250 000,00
Закупка товаров, работ и услуг для обеспечения государственных (муниципальных) нужд	1630500000	200		250 000,00	250 000,00	250 000,00
Дорожное хозяйство (дорожные фонды)	1630500000	200	0409	250 000,00	250 000,00	250 000,00
Основное мероприятие 3.6. Проектирование капитального ремонта автомобильных дорог	1630600000			6 125 000,00	0,00	0,00
Основное мероприятие 3.6. Проектирование капитального ремонта автомобильных дорог	1630600000			6 125 000,00	0,00	0,00
Закупка товаров, работ и услуг для обеспечения государственных (муниципальных) нужд	1630600000	200		6 125 000,00	0,00	0,00
Дорожное хозяйство (дорожные фонды)	1630600000	200	0409	6 125 000,00	0,00	0,00
Подпрограмма № 4 «Организация освещения улиц на территории города Усолье-Сибирское» на 2019-2024 годы	1640000000			9 596 900,00	6 596 900,00	6 596 900,00
Основное мероприятие 4.1. Содержание наружного освещения города Усолье – Сибирское	1640100000			9 596 900,00	6 596 900,00	6 596 900,00
4.1.1. Расчет за потребленную электроэнергию	1640100001			4 500 000,00	4 500 000,00	4 500 000,00
Закупка товаров, работ и услуг для обеспечения государственных (муниципальных) нужд	1640100001	200		4 500 000,00	4 500 000,00	4 500 000,00
Благоустройство	1640100001	200	0503	4 500 000,00	4 500 000,00	4 500 000,00
4.1.2. Обслуживание наружного освещения города Усолье-Сибирское	1640100002			1 796 900,00	1 796 900,00	1 796 900,00
Закупка товаров, работ и услуг для обеспечения государственных (муниципальных) нужд	1640100002	200		1 796 900,00	1 796 900,00	1 796 900,00
Благоустройство	1640100002	200	0503	1 796 900,00	1 796 900,00	1 796 900,00
4.1.3. Восстановление наружного освещения города Усолье-Сибирское	1640100003			3 300 000,00	300 000,00	300 000,00
Закупка товаров, работ и услуг для обеспечения государственных (муниципальных) нужд	1640100003	200		3 300 000,00	300 000,00	300 000,00
Благоустройство	1640100003	200	0503	3 300 000,00	300 000,00	300 000,00
Подпрограмма № 5 «Энергосбережение и повышение энергетической эффективности города Усолье-Сибирское» на 2019-2024 годы	1650000000			6 147 658,55	1 643 331,00	1 643 331,00
Основное мероприятие 5.1.Установка общедомовых приборов учета энергоресурсов в городе Усолье-Сибирское и установка индивидуальных квартирных приборов учета в муниципальном жилищном фонде	1650100000			508 348,00	508 348,00	508 348,00
5.1.1. Установка общедомовых приборов учета энергоресурсов в многоквартирных домах города Усолье-Сибирское в доле муниципальных помещений	1650100001			308 000,00	308 000,00	308 000,00
Закупка товаров, работ и услуг для обеспечения государственных (муниципальных) нужд	1650100001	200		308 000,00	308 000,00	308 000,00
Коммунальное хозяйство	1650100001	200	0502	308 000,00	308 000,00	308 000,00
5.1.2. Установка индивидуальных квартирных приборов учета энергоресурсов в муниципальном жилищном фонде города Усолье-Сибирское.	1650100002			200 348,00	200 348,00	200 348,00
Закупка товаров, работ и услуг для обеспечения государственных (муниципальных) нужд	1650100002	200		200 348,00	200 348,00	200 348,00
Коммунальное хозяйство	1650100002	200	0502	200 348,00	200 348,00	200 348,00
Основное мероприятие 5.2. Актуализация схем теплоснабжения, водоснабжения и водоотведения города Усолье-Сибирское	1650200000			1 200 000,00	0,00	0,00
Основное мероприятие 5.2. Актуализация схем теплоснабжения, водоснабжения и водоотведения города Усолье-Сибирское	1650200000			1 200 000,00	0,00	0,00
Закупка товаров, работ и услуг для обеспечения государственных (муниципальных) нужд	1650200000	200		1 200 000,00	0,00	0,00
Благоустройство	1650200000	200	0503	1 200 000,00	0,00	0,00
Основное мероприятие 5.3.Проведение технических мероприятий в бюджетной сфере города Усолье-Сибирское по реконструкции и капитальному ремонту ограждающих конструкций, оконных и дверных проемов, систем теплоснабжения, энергоснабжения, водоснабжения и водоотведения	1650300000			1 808 221,80	1 134 983,00	1 134 983,00
Основное мероприятие 5.3.Проведение технических мероприятий в бюджетной сфере города Усолье-Сибирское по реконструкции и капитальному ремонту ограждающих конструкций, оконных и дверных проемов, систем теплоснабжения, энергоснабжения, водоснабжения и водоотведения	1650300000			1 808 221,80	1 134 983,00	1 134 983,00
Предоставление субсидий бюджетным, автономным учреждениям и иным некоммерческим организациям	1650300000	600		1 808 221,80	1 134 983,00	1 134 983,00
Дошкольное образование	1650300000	600	0701	1 808 221,80	1 134 983,00	1 134 983,00
Основное мероприятие 5.4. Капитальный ремонт участка тепловой сети надземного и подземного трубопровода до ТК-1	1650400000			2 631 088,75	0,00	0,00
Основное мероприятие 5.4. Капитальный ремонт участка тепловой сети надземного и подземного трубопровода до ТК-1	16504S2200			2 631 088,75	0,00	0,00
Закупка товаров, работ и услуг для обеспечения государственных (муниципальных) нужд	16504S2200	200		2 631 088,75	0,00	0,00
Коммунальное хозяйство	16504S2200	200	0502	2 631 088,75	0,00	0,00
Подпрограмма 6 «Благоустройство территории города Усолье-Сибирское» на 2019-2024 годы	1660000000			4 265 962,06	1 559 051,84	1 559 051,84
Основное мероприятие 6.1. Сопровождение проведения городских мероприятий	1660100000			319 051,84	319 051,84	319 051,84
Основное мероприятие 6.1. Сопровождение проведения городских мероприятий	1660100000			319 051,84	319 051,84	319 051,84
Закупка товаров, работ и услуг для обеспечения государственных (муниципальных) нужд	1660100000	200		319 051,84	319 051,84	319 051,84
Благоустройство	1660100000	200	0503	319 051,84	319 051,84	319 051,84
Основное мероприятие 6.2. Содержание городского мемориала памяти и памятников в городе Усолье-Сибирское	1660200000			900 910,22	397 000,00	397 000,00

6.2.1. Техническое обслуживание газового оборудования и поставка газа	1660200001			397 000,00	397 000,00	397 000,00
Закупка товаров, работ и услуг для обеспечения государственных (муниципальных) нужд	1660200001	200		397 000,00	397 000,00	397 000,00
Благоустройство	1660200001	200	0503	397 000,00	397 000,00	397 000,00
6.2.2. Обустройство мемориала памяти и памятников города	1660200002			503 910,22	0,00	0,00
Закупка товаров, работ и услуг для обеспечения государственных (муниципальных) нужд	1660200002	200		503 910,22	0,00	0,00
Благоустройство	1660200002	200	0503	503 910,22	0,00	0,00
Основное мероприятие 6.4. Текущий ремонт пешеходных дорожек	1660400000			2 403 000,00	200 000,00	200 000,00
Основное мероприятие 6.4. Текущий ремонт пешеходных дорожек	1660400000			2 403 000,00	200 000,00	200 000,00
Закупка товаров, работ и услуг для обеспечения государственных (муниципальных) нужд	1660400000	200		2 403 000,00	200 000,00	200 000,00
Благоустройство	1660400000	200	0503	2 403 000,00	200 000,00	200 000,00
Основное мероприятие 6.5. Содержание детских городков	1660500000			393 000,00	393 000,00	393 000,00
Основное мероприятие 6.5. Содержание детских городков	1660500000			393 000,00	393 000,00	393 000,00
Закупка товаров, работ и услуг для обеспечения государственных (муниципальных) нужд	1660500000	200		393 000,00	393 000,00	393 000,00
Благоустройство	1660500000	200	0503	393 000,00	393 000,00	393 000,00
Основное мероприятие 6.6. Проведение государственной экспертизы	1660600000			250 000,00	250 000,00	250 000,00
Основное мероприятие 6.6. Проведение государственной экспертизы	1660600000			250 000,00	250 000,00	250 000,00
Закупка товаров, работ и услуг для обеспечения государственных (муниципальных) нужд	1660600000	200		250 000,00	250 000,00	250 000,00
Благоустройство	1660600000	200	0503	250 000,00	250 000,00	250 000,00
Подпрограмма 7 «Организация и обеспечение контроля над осуществлением капитального строительства, реконструкции, капитального и текущего ремонта объектов муниципальной собственности» на 2019-2024 годы	1670000000			11 729 738,09	10 124 848,81	10 124 848,81
Основное мероприятие 7.1. Комплексное выполнение функций заказчика и застройщика муниципального жилого фонда города	1670100000			11 729 738,09	10 124 848,81	10 124 848,81
Основное мероприятие 7.1. Комплексное выполнение функций заказчика и застройщика муниципального жилого фонда города	1670100000			11 729 738,09	10 124 848,81	10 124 848,81
Расходы на выплаты персоналу в целях обеспечения выполнения функций государственными (муниципальными) органами, казенными учреждениями, органами управления государственными внебюджетными фондами	1670100000	100		10 519 712,02	8 961 548,99	8 961 548,99
Другие вопросы в области национальной экономики	1670100000	100	0412	10 519 712,02	8 961 548,99	8 961 548,99
Закупка товаров, работ и услуг для обеспечения государственных (муниципальных) нужд	1670100000	200		1 209 262,72	1 162 536,47	1 162 536,47
Другие вопросы в области национальной экономики	1670100000	200	0412	1 209 262,72	1 162 536,47	1 162 536,47
Иные бюджетные ассигнования	1670100000	800		763,35	763,35	763,35
Другие вопросы в области национальной экономики	1670100000	800	0412	763,35	763,35	763,35
Муниципальная программа города Усолье-Сибирское "Совершенствование муниципального регулирования" на 2019-2024 годы	1700000000			158 335 827,05	143 065 189,88	142 244 475,64
Подпрограмма 1 "Управление муниципальными финансами города Усолье-Сибирское" на 2019-2024 годы	1710000000			14 766 677,17	14 766 677,17	14 766 677,17
Основное мероприятие 1.1. Обеспечение эффективного управления муниципальными финансами, формирования, организации исполнения бюджета города	1710100000			10 110 554,97	10 110 554,97	10 110 554,97
Основное мероприятие 1.1. Обеспечение эффективного управления муниципальными финансами, формирования, организации исполнения бюджета города	1710100000			10 110 554,97	10 110 554,97	10 110 554,97
Расходы на выплаты персоналу в целях обеспечения выполнения функций государственными (муниципальными) органами, казенными учреждениями, органами управления государственными внебюджетными фондами	1710100000	100		10 110 554,97	10 110 554,97	10 110 554,97
Обеспечение деятельности финансовых, налоговых и таможенных органов и органов финансового (финансово-бюджетного) надзора	1710100000	100	0106	10 110 554,97	10 110 554,97	10 110 554,97
Основное мероприятие 1.3. Управление муниципальным долгом города Усолье-Сибирское и его обслуживание	1710300000			4 656 122,20	4 656 122,20	4 656 122,20
Основное мероприятие 1.3. Управление муниципальным долгом города Усолье-Сибирское и его обслуживание	1710300000			4 656 122,20	4 656 122,20	4 656 122,20
Обслуживание государственного (муниципального) долга	1710300000	700		4 656 122,20	4 656 122,20	4 656 122,20
Обслуживание государственного внутреннего и муниципального долга	1710300000	700	1301	4 656 122,20	4 656 122,20	4 656 122,20
Подпрограмма 3 "Обеспечение эффективного управления и распоряжения земельными участками и муниципальным имуществом на территории муниципального образования "город Усолье-Сибирское" на 2019-2024 годы	1730000000			18 992 534,83	18 992 534,83	18 992 534,83
Основное мероприятие 3.1. Организация процесса управления и распоряжения муниципальным имуществом	1730100000			1 000 924,80	620 462,80	620 462,80
3.1.1. Проведение технической инвентаризации и паспортизации объектов муниципального имущества, постановка их на государственный кадастровый учет, регистрация права собственности на объекты муниципального имущества	1730100001			237 200,00	237 200,00	237 200,00
Закупка товаров, работ и услуг для обеспечения государственных (муниципальных) нужд	1730100001	200		237 200,00	237 200,00	237 200,00
Другие общегосударственные вопросы	1730100001	200	0113	237 200,00	237 200,00	237 200,00
3.1.2. Проведение рыночной оценки приватизируемого или предоставляемого в аренду муниципального имущества	1730100002			199 440,00	199 440,00	199 440,00
Закупка товаров, работ и услуг для обеспечения государственных (муниципальных) нужд	1730100002	200		199 440,00	199 440,00	199 440,00
Другие общегосударственные вопросы	1730100002	200	0113	199 440,00	199 440,00	199 440,00
3.1.3. Нотариальное удостоверение подлинности документов, оплата государственной пошлины, возмещение расходов на уведомление кредиторов по делам о банкротстве	1730100003			22 000,00	22 000,00	22 000,00
Иные бюджетные ассигнования	1730100003	800		22 000,00	22 000,00	22 000,00
Другие общегосударственные вопросы	1730100003	800	0113	22 000,00	22 000,00	22 000,00
3.1.4. Размещение информационных сообщений в печатном издании	1730100004			104 000,00	104 000,00	104 000,00
Закупка товаров, работ и услуг для обеспечения государственных (муниципальных) нужд	1730100004	200		104 000,00	104 000,00	104 000,00
Другие общегосударственные вопросы	1730100004	200	0113	104 000,00	104 000,00	104 000,00
3.1.5. Списание и утилизация муниципального имущества	1730100005			380 462,00	0,00	0,00
Закупка товаров, работ и услуг для обеспечения государственных (муниципальных) нужд	1730100005	200		380 462,00	0,00	0,00
Другие общегосударственные вопросы	1730100005	200	0113	380 462,00	0,00	0,00
3.1.9. Подготовка актов об отсутствии объектов недвижимости на земельном участке	1730100009			4 000,00	4 000,00	4 000,00
Закупка товаров, работ и услуг для обеспечения государственных (муниципальных) нужд	1730100009	200		4 000,00	4 000,00	4 000,00
Другие общегосударственные вопросы	1730100009	200	0113	4 000,00	4 000,00	4 000,00
3.1.10. Проведение мероприятий по приведению жилых помещений к установленным санитарным и техническим нормам	1730100010			53 822,80	53 822,80	53 822,80
Закупка товаров, работ и услуг для обеспечения государственных (муниципальных) нужд	1730100010	200		53 822,80	53 822,80	53 822,80
Другие общегосударственные вопросы	1730100010	200	0113	53 822,80	53 822,80	53 822,80
Основное мероприятие 3.2. Организация процесса управления и распоряжения земельными участками	1730200000			1 187 000,00	2 149 500,00	2 149 500,00
3.2.1. Обеспечение полноты зарегистрированных прав муниципального образования "город Усолье-Сибирское" на земельные участки расположенные на территории муниципального образования "город Усолье-Сибирское", государственная собственность на которые не разграничена, земельные участки под объектами	1730200001			1 042 500,00	2 005 000,00	2 005 000,00
Закупка товаров, работ и услуг для обеспечения государственных (муниципальных) нужд	1730200001	200		1 042 500,00	2 005 000,00	2 005 000,00
Другие общегосударственные вопросы	1730200001	200	0113	1 042 500,00	2 005 000,00	2 005 000,00
3.2.2. Проведение рыночной оценки приватизируемых или предоставляемых в аренду земельных участков	1730200002			144 500,00	144 500,00	144 500,00
Закупка товаров, работ и услуг для обеспечения государственных (муниципальных) нужд	1730200002	200		144 500,00	144 500,00	144 500,00
Другие общегосударственные вопросы	1730200002	200	0113	144 500,00	144 500,00	144 500,00
Основное мероприятие 3.3. Выполнение обязательств по владению и пользованию муниципальным имуществом	1730300000			4 366 751,15	4 009 213,15	4 009 213,15
3.3.1. Содержание временно не эксплуатируемых объектов	1730300001			1 341 410,40	1 643 679,15	1 643 679,15
Закупка товаров, работ и услуг для обеспечения государственных (муниципальных) нужд	1730300001	200		1 341 410,40	1 643 679,15	1 643 679,15
Другие общегосударственные вопросы	1730300001	200	0113	1 341 410,40	1 643 679,15	1 643 679,15
3.3.2. Исполнение обязательств при владении и пользовании муниципальным имуществом (ОСАГО, налоги, пени, штрафы)	1730300002			706 640,75	46 834,00	46 834,00
Иные бюджетные ассигнования	1730300002	800		706 640,75	46 834,00	46 834,00
Другие общегосударственные вопросы	1730300002	800	0113	706 640,75	46 834,00	46 834,00
3.3.3. Содержание гидротехнических сооружений КОС-1,2, водозабор «Ангара»	1730300003			2 318 700,00	2 318 700,00	2 318 700,00
Закупка товаров, работ и услуг для обеспечения государственных (муниципальных) нужд	1730300003	200		2 318 700,00	2 318 700,00	2 318 700,00
Другие общегосударственные вопросы	1730300003	200	0113	2 318 700,00	2 318 700,00	2 318 700,00
Основное мероприятие 3.4. Руководство и управление в сфере установленных функций	1730400000			12 437 858,88	12 213 358,88	12 213 358,88
3.4.1. Обеспечение деятельности Комитета по управлению муниципальным имуществом администрации города	1730400001			12 013 602,88	12 013 602,88	12 013 602,88
Расходы на выплаты персоналу в целях обеспечения выполнения функций государственными (муниципальными) органами, казенными учреждениями, органами управления государственными внебюджетными фондами	1730400001	100		12 013 602,88	12 013 602,88	12 013 602,88
Функционирование Правительства Российской Федерации, высших исполнительных органов государственной власти субъектов Российской Федерации, местных администраций	1730400001	100	0104	12 013 602,88	12 013 602,88	12 013 602,88
3.4.2. Услуги по сопровождению программного обеспечения	1730400002			424 256,00	199 756,00	199 756,00
Закупка товаров, работ и услуг для обеспечения государственных (муниципальных) нужд	1730400002	200		424 256,00	199 756,00	199 756,00
Другие общегосударственные вопросы	1730400002	200	0113	424 256,00	199 756,00	199 756,00
Подпрограмма 4 "Совершенствование муниципального управления города Усолье-Сибирское" на 2019-2024 годы	1740000000			124 576 615,05	109 305 977,88	108 485 263,64
Основное мероприятие 4.3. Повышение эффективности использования городских территорий и территориальных резервов для осуществления градостроительной деятельности города Усолье-Сибирское	1740300000			500 000,00	500 000,00	500 000,00
4.3.4. Актуализация программы комплексного развития социальной инфраструктуры муниципального образования "город Усолье-Сибирское" на 2012-2025 гг. по состоянию на 2019-2020 гг.	1740300004			500 000,00	500 000,00	500 000,00
Закупка товаров, работ и услуг для обеспечения государственных (муниципальных) нужд	1740300004	200		500 000,00	500 000,00	500 000,00
Другие вопросы в области национальной экономики	1740300004	200	0412	500 000,00	500 000,00	500 000,00
Основное мероприятие 4.4. Своевременное и достоверное информирование населения города о деятельности органов местного самоуправления муниципального образования "город Усолье-Сибирское"	1740400000			1 114 829,60	1 485 269,20	1 485 269,20
4.4.1. Выпуск и распространение газеты Официальное Усолье	1740400001			452 390,00	455 140,00	455 140,00
Закупка товаров, работ и услуг для обеспечения государственных (муниципальных) нужд	1740400001	200		452 390,00	455 140,00	455 140,00
Периодическая печать и издательства	1740400001	200	1202	452 390,00	455 140,00	455 140,00
4.4.2. Информационное сопровождение деятельности органов местного самоуправления города в печатных СМИ	1740400002			119 159,60	181 489,20	181 489,20
Закупка товаров, работ и услуг для обеспечения государственных (муниципальных) нужд	1740400002	200		119 159,60	181 489,20	181 489,20
Периодическая печать и издательства	1740400002	200	1202	119 159,60	181 489,20	181 489,20
4.4.3. Информационное сопровождение деятельности органов местного самоуправления города в электронных СМИ (ТВ)	1740400003			513 280,00	775 640,00	775 640,00
Закупка товаров, работ и услуг для обеспечения государственных (муниципальных) нужд	1740400003	200		513 280,00	775 640,00	775 640,00
Другие вопросы в области средств массовой информации	1740400003	200	1204	513 280,00	775 640,00	775 640,00
4.4.4. Информационное сопровождение деятельности органов местного самоуправления города в электронных СМИ (Радио)	1740400004			30 000,00	73 000,00	73 000,00
Закупка товаров, работ и услуг для обеспечения государственных (муниципальных) нужд	1740400004	200		30 000,00	73 000,00	73 000,00
Другие вопросы в области средств массовой информации	1740400004	200	1204	30 000,00	73 000,00	73 000,00
Основное мероприятие 4.5. Обеспечение деятельности администрации города Усолье-Сибирское	1740500000			122 111 785,45	106 470 708,68	105 649 994,44
4.5.1. Обеспечение функционирования администрации города Усолье-Сибирское	1740500001			77 955 621,64	68 264 112,02	67 443 397,78
Расходы на выплаты персоналу в целях обеспечения выполнения функций государственными (муниципальными) органами, казенными учреждениями, органами управления государственными внебюджетными фондами	1740500001	100		69 555 361,94	60 463 852,32	59 643 138,08
Функционирование высшего должностного лица субъекта Российской Федерации и муниципального образования	1740500001	100	0102	3 126 758,21	3 126 758,21	3 126 758,21
Функционирование Правительства Российской Федерации, высших исполнительных органов государственной власти субъектов Российской Федерации, местных администраций	1740500001	100	0104	66 428 603,73	57 337 094,11	56 516 379,87
Закупка товаров, работ и услуг для обеспечения государственных (муниципальных) нужд	1740500001	200		8 320 192,70	7 720 192,70	7 720 192,70
Функционирование Правительства Российской Федерации, высших исполнительных органов государственной власти субъектов Российской Федерации, местных администраций	1740500001	200	0104	8 320 192,70	7 720 192,70	7 720 192,70
Иные бюджетные ассигнования	1740500001	800		80 067,00	80 067,00	80 067,00
Функционирование Правительства Российской Федерации, высших исполнительных органов государственной власти субъектов Российской Федерации, местных администраций	1740500001	800	0104	80 067,00	80 067,00	80 067,00
4.5.2. Обеспечение бесперебойной работы автоматизированных рабочих мест администрации города Усолье-Сибирское	1740500002			3 231 816,41	3 231 816,41	3 231 816,41
Закупка товаров, работ и услуг для обеспечения государственных (муниципальных) нужд	1740500002	200		3 231 816,41	3 231 816,41	3 231 816,41
Функционирование Правительства Российской Федерации, высших исполнительных органов государственной власти субъектов Российской Федерации, местных администраций	1740500002	200	0104	3 231 816,41	3 231 816,41	3 231 816,41
4.5.3. Информационно-статистические услуги	1740500003			36 127,00	36 127,00	36 127,00
Закупка товаров, работ и услуг для обеспечения государственных (муниципальных) нужд	1740500003	200		36 127,00	36 127,00	36 127,00
Другие общегосударственные вопросы	1740500003	200	0113	36 127,00	36 127,00	36 127,00
4.5.4. Содержание МКУ «Централизованная бухгалтерия города Усолье-Сибирское»	1740500004			40 888 220,40	34 938 653,25	34 938 653,25
Расходы на выплаты персоналу в целях обеспечения выполнения функций государственными (муниципальными) органами, казенными учреждениями, органами управления государственными внебюджетными фондами	1740500004	100		36 985 398,38	31 035 831,23	31 035 831,23
Другие общегосударственные вопросы	1740500004	100	0113	36 985 398,38	31 035 831,23	31 035 831,23
Закупка товаров, работ и услуг для обеспечения государственных (муниципальных) нужд	1740500004	200		3 899 198,02	3 899 198,02	3 899 198,02
Другие общегосударственные вопросы	1740500004	200	0113	3 899 198,02	3 899 198,02	3 899 198,02
Иные бюджетные ассигнования	1740500004	800		3 624,00	3 624,00	3 624,00
Другие общегосударственные вопросы	1740500004	800	0113	3 624,00	3 624,00	3 624,00
Основное мероприятие 4.6. Резервный фонд администрации города Усолье-Сибирское	1740600000			250 000,00	250 000,00	250 000,00
Основное мероприятие 4.6. Резервный фонд администрации города Усолье-Сибирское	1740600000			250 000,00	250 000,00	250 000,00
Иные бюджетные ассигнования	1740600000	800		250 000,00	250 000,00	250 000,00
Резервные фонды	1740600000	800	0111	250 000,00	250 000,00	250 000,00
Основное мероприятие 4.7. Накопление, восполнение резерва материальных ресурсов города Усолье-Сибирское	1740700000			200 000,00	200 000,00	200 000,00
Основное мероприятие 4.7. Накопление, восполнение резерва материальных ресурсов города Усолье-Сибирское	1740700000			200 000,00	200 000,00	200 000,00
Закупка товаров, работ и услуг для обеспечения государственных (муниципальных) нужд	1740700000	200		200 000,00	200 000,00	200 000,00
Защита населения и территории от чрезвычайных ситуаций природного и техногенного характера, гражданская оборона	1740700000	200	0309	200 000,00	200 000,00	200 000,00
Основное мероприятие 4.8. Организация и проведение конкурса "Общественное признание"	1740800000			400 000,00	400 000,00	400 000,00
Основное мероприятие 4.8. Организация и проведение конкурса "Общественное признание"	1740800000			400 000,00	400 000,00	400 000,00
Закупка товаров, работ и услуг для обеспечения государственных (муниципальных) нужд	1740800000	200		89 649,00	89 649,00	89 649,00
Другие общегосударственные вопросы	1740800000	200	0113	89 649,00	89 649,00	89 649,00
Социальное обеспечение и иные выплаты населению	1740800000	300		310 351,00	310 351,00	310 351,00
Другие общегосударственные вопросы	1740800000	300	0113	310 351,00	310 351,00	310 351,00
Муниципальная программа «Муниципальная поддержка приоритетных отраслей экономики» на 2019 – 2024 годы	1800000000			540 900,00	540 900,00	540 900,00
Подпрограмма 1 «Поддержка и развитие малого и среднего предпринимательства в городе Усолье-Сибирское» на 2019 - 2024 годы	1810000000			540 900,00	540 900,00	540 900,00

Основное мероприятие 1.1. Размещение информационных материалов, освещающих вопросы развития малого и среднего предпринимательства	1810100000			22 500,00	22 500,00	22 500,00
Основное мероприятие 1.1. Размещение информационных материалов, освещающих вопросы развития малого и среднего предпринимательства	1810100000			22 500,00	22 500,00	22 500,00
Закупка товаров, работ и услуг для обеспечения государственных (муниципальных) нужд	1810100000	200		22 500,00	22 500,00	22 500,00
Другие вопросы в области национальной экономики	1810100000	200	0412	22 500,00	22 500,00	22 500,00
Основное мероприятие 1.2. Субсидирование части затрат субъектов социального предпринимательства	1810200000			368 400,00	368 400,00	368 400,00
Основное мероприятие 1.2. Субсидирование части затрат субъектов социального предпринимательства	1810200000			368 400,00	368 400,00	368 400,00
Иные бюджетные ассигнования	1810200000	800		368 400,00	368 400,00	368 400,00
Другие вопросы в области национальной экономики	1810200000	800	0412	368 400,00	368 400,00	368 400,00
Основное мероприятие 1.3. «Проведение выставки-ярмарки «Покупай усольское!»	1810300000			150 000,00	150 000,00	150 000,00
Основное мероприятие 1.3. «Проведение выставки-ярмарки «Покупай усольское!»	1810300000			150 000,00	150 000,00	150 000,00
Закупка товаров, работ и услуг для обеспечения государственных (муниципальных) нужд	1810300000	200		150 000,00	150 000,00	150 000,00
Другие вопросы в области национальной экономики	1810300000	200	0412	150 000,00	150 000,00	150 000,00
Муниципальная программа города Усолье-Сибирское «Обеспечение комплексных мер по предупреждению и ликвидации чрезвычайных ситуаций природного и техногенного характера» на 2019-2024 годы	1900000000			12 537 771,23	10 839 016,97	10 839 016,97
Подпрограмма 1 «Обеспечение реализации полномочий органов местного самоуправления муниципального образования «город Усолье-Сибирское» по защите населения и территорий от чрезвычайных ситуаций, гражданской обороне» на 2019-2024 годы	1910000000			11 562 771,23	9 864 016,97	9 864 016,97
Основное мероприятие 1.1. Обеспечение деятельности постоянно действующего органа управления гражданской обороны, предупреждения и ликвидации чрезвычайных ситуаций и органа повседневного управления города Усолье-Сибирское - МКУ «Служба города Усолье-Сибирское по решению вопросов гражданской обороны, чрезвычайных ситуаций и пожарной безопасности» по реализации полномочий органов местного самоуправления муниципального образования «город Усолье-Сибирское» по защите населения и территорий от чрезвычайных ситуаций, гражданской обороне	1910100000			11 562 771,23	9 864 016,97	9 864 016,97
Основное мероприятие 1.1. Обеспечение деятельности постоянно действующего органа управления гражданской обороны, предупреждения и ликвидации чрезвычайных ситуаций и органа повседневного управления города Усолье-Сибирское - МКУ «Служба города Усолье-Сибирское по решению вопросов гражданской обороны, чрезвычайных ситуаций и пожарной безопасности» по реализации полномочий органов местного самоуправления муниципального образования «город Усолье-Сибирское» по защите населения и территорий от чрезвычайных ситуаций, гражданской обороне	1910100000			11 562 771,23	9 864 016,97	9 864 016,97
Расходы на выплаты персоналу в целях обеспечения выполнения функций государственными (муниципальными) органами, казенными учреждениями, органами управления государственными внебюджетными фондами	1910100000	100		10 099 550,93	8 400 796,67	8 400 796,67
Защита населения и территории от чрезвычайных ситуаций природного и техногенного характера, гражданская оборона	1910100000	100	0309	10 099 550,93	8 400 796,67	8 400 796,67
Закупка товаров, работ и услуг для обеспечения государственных (муниципальных) нужд	1910100000	200		1 462 306,30	1 462 306,30	1 462 306,30
Защита населения и территории от чрезвычайных ситуаций природного и техногенного характера, гражданская оборона	1910100000	200	0309	1 462 306,30	1 462 306,30	1 462 306,30
Иные бюджетные ассигнования	1910100000	800		914,00	914,00	914,00
Защита населения и территории от чрезвычайных ситуаций природного и техногенного характера, гражданская оборона	1910100000	800	0309	914,00	914,00	914,00
Подпрограмма 2 «Поддержка в состоянии постоянной готовности к использованию системы оповещения органов управления, населения об опасностях, возникающих при ведении военных действий или вследствие этих действий, а также об угрозе возникновения или о возникновении чрезвычайных ситуаций природного и техногенного характера» на 2019-2024 годы	1920000000			975 000,00	975 000,00	975 000,00
Основное мероприятие 2.1. Эксплуатационно-техническое обслуживание системы оповещения органов управления, населения города об опасностях, возникающих при ведении военных действий или вследствие этих действий, а также об угрозе возникновения или о возникновении чрезвычайных ситуаций природного и техногенного характера, включая услуги связи для организации управления комплексом технических средств оповещения П-166М АСЦО ГО	1920100000			975 000,00	975 000,00	975 000,00
Основное мероприятие 2.1. Эксплуатационно-техническое обслуживание системы оповещения органов управления, населения города об опасностях, возникающих при ведении военных действий или вследствие этих действий, а также об угрозе возникновения или о возникновении чрезвычайных ситуаций природного и техногенного характера, включая услуги связи для организации управления комплексом технических средств оповещения П-166М АСЦО ГО	1920100000			975 000,00	975 000,00	975 000,00
Закупка товаров, работ и услуг для обеспечения государственных (муниципальных) нужд	1920100000	200		975 000,00	975 000,00	975 000,00
Защита населения и территории от чрезвычайных ситуаций природного и техногенного характера, гражданская оборона	1920100000	200	0309	975 000,00	975 000,00	975 000,00
Муниципальная программа города Усолье-Сибирское "Профилактика социально значимых заболеваний (туберкулез, ВИЧ/СПИД, ИППП) и социально негативных явлений (алкоголизм, табакокурение) на территории города Усолье-Сибирское" на 2019-2024 годы	2000000000			537 200,00	537 200,00	537 200,00
Подпрограмма 1. "Профилактика социально значимых заболеваний (туберкулез, ВИЧ/СПИД, ИППП)" на 2019-2024 годы	2010000000			281 150,00	262 600,00	281 150,00
Основное мероприятие 1.1."Информирование населения о доступных мерах профилактики туберкулеза"	2010100000			121 825,00	81 400,00	121 825,00
Мероприятие 1.1.1. «Информирование населения о доступных мерах профилактики туберкулеза в электронных СМИ»	2010100001			93 800,00	40 800,00	93 800,00
Закупка товаров, работ и услуг для обеспечения государственных (муниципальных) нужд	2010100001	200		93 800,00	40 800,00	93 800,00
Другие вопросы в области социальной политики	2010100001	200	1006	93 800,00	40 800,00	93 800,00
Мероприятие 1.1.2. «Наружная социальная реклама о доступных мерах профилактики туберкулеза»"	2010100002			28 025,00	3 900,00	28 025,00
Закупка товаров, работ и услуг для обеспечения государственных (муниципальных) нужд	2010100002	200		28 025,00	3 900,00	28 025,00
Другие вопросы в области социальной политики	2010100002	200	1006	28 025,00	3 900,00	28 025,00
Мероприятие 1.1.3. «Изготовление раздаточного материала о доступных мерах профилактики туберкулеза»	2010100003			0,00	28 300,00	0,00
Закупка товаров, работ и услуг для обеспечения государственных (муниципальных) нужд	2010100003	200		0,00	28 300,00	0,00
Другие вопросы в области социальной политики	2010100003	200	1006	0,00	28 300,00	0,00
Мероприятие 1.1.4. «Проведение городских акций»	2010100004			0,00	8 400,00	0,00
Закупка товаров, работ и услуг для обеспечения государственных (муниципальных) нужд	2010100004	200		0,00	8 400,00	0,00
Другие вопросы в области социальной политики	2010100004	200	1006	0,00	8 400,00	0,00
Основное мероприятие 1.2. "Информирование населения о доступных мерах профилактики ВИЧ/СПИДа"	2010200000			159 325,00	143 900,00	159 325,00
Мероприятие 1.2.1. Информирование населения о доступных мерах профилактики ВИЧ/СПИДа в электронных СМИ»	2010200001			93 800,00	40 800,00	93 800,00
Закупка товаров, работ и услуг для обеспечения государственных (муниципальных) нужд	2010200001	200		93 800,00	40 800,00	93 800,00
Другие вопросы в области социальной политики	2010200001	200	1006	93 800,00	40 800,00	93 800,00
Мероприятие 1.2.2. «Наружная социальная реклама о доступных мерах профилактики ВИЧ/СПИДа»	2010200002			28 025,00	3 900,00	28 025,00
Закупка товаров, работ и услуг для обеспечения государственных (муниципальных) нужд	2010200002	200		28 025,00	3 900,00	28 025,00
Другие вопросы в области социальной политики	2010200002	200	1006	28 025,00	3 900,00	28 025,00
Мероприятие 1.2.3. «Изготовление раздаточного материала о доступных мерах профилактики ВИЧ/СПИДа»	2010200003			0,00	28 300,00	0,00
Закупка товаров, работ и услуг для обеспечения государственных (муниципальных) нужд	2010200003	200		0,00	28 300,00	0,00
Другие вопросы в области социальной политики	2010200003	200	1006	0,00	28 300,00	0,00
Мероприятие 1.2.4. «Проведение городских акций»	2010200004			37 500,00	70 900,00	37 500,00
Закупка товаров, работ и услуг для обеспечения государственных (муниципальных) нужд	2010200004	200		37 500,00	70 900,00	37 500,00
Другие вопросы в области социальной политики	2010200004	200	1006	37 500,00	70 900,00	37 500,00
Основное мероприятие 1.3."Информирование населения о доступных мерах профилактики ИППП"	2010300000			0,00	37 300,00	0,00
Мероприятие 1.3.1. «Наружная социальная реклама о доступных мерах профилактики ИППП»	2010300001			0,00	3 900,00	0,00
Закупка товаров, работ и услуг для обеспечения государственных (муниципальных) нужд	2010300001	200		0,00	3 900,00	0,00
Другие вопросы в области социальной политики	2010300001	200	1006	0,00	3 900,00	0,00
Мероприятие 1.3.2. «Изготовление раздаточного материала о доступных мерах профилактики ИППП»	2010300002			0,00	25 000,00	0,00
Закупка товаров, работ и услуг для обеспечения государственных (муниципальных) нужд	2010300002	200		0,00	25 000,00	0,00
Другие вопросы в области социальной политики	2010300002	200	1006	0,00	25 000,00	0,00
Мероприятие 1.3.3. Проведение городских акций»	2010300003			0,00	8 400,00	0,00
Закупка товаров, работ и услуг для обеспечения государственных (муниципальных) нужд	2010300003	200		0,00	8 400,00	0,00
Другие вопросы в области социальной политики	2010300003	200	1006	0,00	8 400,00	0,00
Подпрограмма 2. "Профилактика социально негативных явлений (алкоголизм, табакокурение)" на 2019-2024 годы	2020000000			56 050,00	74 600,00	56 050,00
Основное мероприятие 2.1. "Информирование населения о доступных мерах профилактики алкоголизма"	2020100000			28 025,00	37 300,00	28 025,00
Мероприятие 2.1.1. «Наружная социальная реклама о доступных мерах профилактики алкоголизма»	2020100001			28 025,00	3 900,00	28 025,00
Закупка товаров, работ и услуг для обеспечения государственных (муниципальных) нужд	2020100001	200		28 025,00	3 900,00	28 025,00
Другие вопросы в области социальной политики	2020100001	200	1006	28 025,00	3 900,00	28 025,00
Мероприятие 2.1.2. «Изготовление раздаточного материала о доступных мерах профилактики алкоголизма»	2020100002			0,00	25 000,00	0,00
Закупка товаров, работ и услуг для обеспечения государственных (муниципальных) нужд	2020100002	200		0,00	25 000,00	0,00
Другие вопросы в области социальной политики	2020100002	200	1006	0,00	25 000,00	0,00
Мероприятие 2.1.3. «Проведение городских акций»	2020100003			0,00	8 400,00	0,00
Закупка товаров, работ и услуг для обеспечения государственных (муниципальных) нужд	2020100003	200		0,00	8 400,00	0,00
Другие вопросы в области социальной политики	2020100003	200	1006	0,00	8 400,00	0,00
Основное мероприятие 2.2. "Информирование населения о доступных мерах профилактики табакокурения"	2020200000			28 025,00	37 300,00	28 025,00
Мероприятие 2.2.1. «Наружная социальная реклама о доступных мерах профилактики табакокурения»	2020200001			28 025,00	3 900,00	28 025,00
Закупка товаров, работ и услуг для обеспечения государственных (муниципальных) нужд	2020200001	200		28 025,00	3 900,00	28 025,00
Другие вопросы в области социальной политики	2020200001	200	1006	28 025,00	3 900,00	28 025,00
Мероприятие 2.2.2. «Изготовление раздаточного материала о доступных мерах профилактики табакокурения»	2020200002			0,00	25 000,00	0,00
Закупка товаров, работ и услуг для обеспечения государственных (муниципальных) нужд	2020200002	200		0,00	25 000,00	0,00
Другие вопросы в области социальной политики	2020200002	200	1006	0,00	25 000,00	0,00
Мероприятие 2.2.3. «Проведение городских акций»	2020200003			0,00	8 400,00	0,00
Закупка товаров, работ и услуг для обеспечения государственных (муниципальных) нужд	2020200003	200		0,00	8 400,00	0,00
Другие вопросы в области социальной политики	2020200003	200	1006	0,00	8 400,00	0,00
Подпрограмма 3. "Дополнительная социальная поддержка кадров здравоохранения города Усолье-Сибирское" на 2019-2024 годы	2030000000			200 000,00	200 000,00	200 000,00
Основное мероприятие 3.1. "Создание условий для укрепления кадрового состава системы здравоохранения в городе Усолье-Сибирское"	2030100000			200 000,00	200 000,00	200 000,00
Мероприятие 3.1.1."Предоставление выплат учреждениям здравоохранения, осуществляющим свою деятельность на территории города Усолье-Сибирское на предоставление единовременной выплаты (подъемных) вновь привлеченным врачам-специалистам"	2030100001			200 000,00	200 000,00	200 000,00
Закупка товаров, работ и услуг для обеспечения государственных (муниципальных) нужд	2030100001	200		200 000,00	200 000,00	200 000,00
Другие вопросы в области социальной политики	2030100001	200	1006	200 000,00	200 000,00	200 000,00
Муниципальная программа города Усолье-Сибирское "Доступная среда" на 2019-2024 годы	2100000000			442 500,00	442 500,00	442 500,00
Подпрограмма 1 «Адаптация приоритетных объектов и услуг в приоритетных сферах жизнедеятельности инвалидов и других маломобильных групп населения к потребностям инвалидов и других маломобильных групп населения» на 2019-2024 годы	2110000000			442 500,00	442 500,00	442 500,00
Основное мероприятие 1.1. «Повышение уровня доступности объектов социальной инфраструктуры и услуг в приоритетных сферах жизнедеятельности инвалидов»	2110100000			0,00	36 500,00	174 102,00
1.1.1. «Приобретение держателей (крючков) для костылей для оснащения объектов вспомогательными средствами»	2110100001			0,00	0,00	17 602,00
Закупка товаров, работ и услуг для обеспечения государственных (муниципальных) нужд	2110100001	200		0,00	0,00	6 600,75
Другие вопросы в области социальной политики	2110100001	200	1006	0,00	0,00	6 600,75
Предоставление субсидий бюджетным, автономным учреждениям и иным некоммерческим организациям	2110100001	600		0,00	0,00	11 001,25
Другие вопросы в области социальной политики	2110100001	600	1006	0,00	0,00	11 001,25
1.1.2. «Приобретение стационарной индукционной системы для оснащения объектов вспомогательными средствами»	2110100002			0,00	0,00	120 000,00
Закупка товаров, работ и услуг для обеспечения государственных (муниципальных) нужд	2110100002	200		0,00	0,00	120 000,00
Другие вопросы в области социальной политики	2110100002	200	1006	0,00	0,00	120 000,00
1.1.3. «Приобретение портативной индукционной системы для оснащения объектов вспомогательными средствами»	2110100003			0,00	36 500,00	36 500,00
Закупка товаров, работ и услуг для обеспечения государственных (муниципальных) нужд	2110100003	200		0,00	36 500,00	36 500,00
Другие вопросы в области социальной политики	2110100003	200	1006	0,00	36 500,00	36 500,00
Основное мероприятие 1.2. «Повышение уровня доступности средств связи и информации»	2110200000			197 000,00	197 000,00	63 898,00
Основное мероприятие 1.2. «Повышение уровня доступности средств связи и информации»	2110200000			1 000,00	1 000,00	1 000,00
Закупка товаров, работ и услуг для обеспечения государственных (муниципальных) нужд	2110200000	200		1 000,00	1 000,00	1 000,00
Другие вопросы в области социальной политики	2110200000	200	1006	1 000,00	1 000,00	1 000,00
1.2.2. «Приобретение визуально-акустического табло для оснащения учреждений вспомогательными средствами»"	2110200002			67 102,00	67 102,00	0,00
Закупка товаров, работ и услуг для обеспечения государственных (муниципальных) нужд	2110200002	200		67 102,00	67 102,00	0,00
Другие вопросы в области социальной политики	2110200002	200	1006	67 102,00	67 102,00	0,00
1.2.3. «Приобретение электронных книг в ООО «ЛитРес» для формирования электронной базы библиотеки и организации передачи и получения информации»	2110200003			62 898,00	62 898,00	62 898,00
Предоставление субсидий бюджетным, автономным учреждениям и иным некоммерческим организациям	2110200003	600		62 898,00	62 898,00	62 898,00
Другие вопросы в области социальной политики	2110200003	600	1006	62 898,00	62 898,00	62 898,00
1.2.11."Приобретение, програмирование, обслуживание и установка пожарных дымовых извещателей в квартирах где проживают люди с ограниченнымивозможностями"	211020000Г			66 000,00	66 000,00	0,00
Закупка товаров, работ и услуг для обеспечения государственных (муниципальных) нужд	211020000Г	200		66 000,00	66 000,00	0,00
Другие вопросы в области социальной политики	211020000Г	200	1006	66 000,00	66 000,00	0,00
1.3.1. "Приобретение раздвижных телескопических пандусов для оснащения общеобразовательных учреждений города"	2110300000			245 500,00	209 000,00	204 500,00
1.3.1. "Приобретение раздвижных телескопических пандусов для оснащения общеобразовательных учреждений города"	2110300001			210 000,00	194 000,00	0,00
Предоставление субсидий бюджетным, автономным учреждениям и иным некоммерческим организациям	2110300001	600		210 000,00	194 000,00	0,00
Другие вопросы в области социальной политики	2110300001	600	1006	210 000,00	194 000,00	0,00
1.3.2. "Приобретение раздвижных телескопических пандусов для оснащения дошкольных образовательных учреждений города"	2110300002			20 500,00	0,00	197 000,00
Предоставление субсидий бюджетным, автономным учреждениям и иным некоммерческим организациям	2110300002	600		20 500,00	0,00	197 000,00
Другие вопросы в области социальной политики	2110300002	600	1006	20 500,00	0,00	197 000,00
1.3.3. "Приобретение кнопок вызова для оснащения общеобразовательных учреждений"	2110300003			7 500,00	15 000,00	0,00
Предоставление субсидий бюджетным, автономным учреждениям и иным некоммерческим организациям	2110300003	600		7 500,00	15 000,00	0,00
Другие вопросы в области социальной политики	2110300003	600	1006	7 500,00	15 000,00	0,00
1.3.4. "Приобретение кнопок вызова для оснащения дошкольных образовательных учреждений"	2110300004			7 500,00	0,00	7 500,00
Предоставление субсидий бюджетным, автономным учреждениям и иным некоммерческим организациям	2110300004	600		7 500,00	0,00	7 500,00
Другие вопросы в области социальной политики	2110300004	600	1006	7 500,00	0,00	7 500,00
Муниципальная программа города Усолье-Сибирское "Профилактика правонарушений" на 2019-2024 годы	2200000000			191 122,72	191 122,72	191 122,72
Подпрограмма 1 "Профилактика правонарушений и укрепление общественного порядка и общественной безопасности" на 2019-2024 годы	2210000000			136 250,00	136 250,00	136 250,00
Основное мероприятие 1.1. Изготовление барьеров, ограничивающих движение граждан при проведении культурно-массовых и общественно-политических мероприятий	2210100000			81 250,00	81 250,00	81 250,00
Основное мероприятие 1.1. Изготовление барьеров, ограничивающих движение граждан при проведении культурно-массовых и общественно-политических мероприятий	2210100000			81 250,00	81 250,00	81 250,00

Закупка товаров, работ и услуг для обеспечения государственных (муниципальных) нужд	2210100000	200		81 250,00	81 250,00	81 250,00
Другие вопросы в области национальной безопасности и правоохранительной деятельности	2210100000	200	0314	81 250,00	81 250,00	81 250,00
Основное мероприятие 1.3. Приобретение рамок-металлодетекторов	2210300000			50 000,00	50 000,00	50 000,00
Основное мероприятие 1.3. Приобретение рамок-металлодетекторов	2210300000			50 000,00	50 000,00	50 000,00
Закупка товаров, работ и услуг для обеспечения государственных (муниципальных) нужд	2210300000	200		50 000,00	50 000,00	50 000,00
Другие вопросы в области национальной безопасности и правоохранительной деятельности	2210300000	200	0314	50 000,00	50 000,00	50 000,00
Основное мероприятие 1.4.Страхование жизни и здоровья членов добровольной народной дружины	2210400000			5 000,00	5 000,00	5 000,00
Основное мероприятие 1.4.Страхование жизни и здоровья членов добровольной народной дружины	2210400000			5 000,00	5 000,00	5 000,00
Закупка товаров, работ и услуг для обеспечения государственных (муниципальных) нужд	2210400000	200		5 000,00	5 000,00	5 000,00
Другие вопросы в области национальной безопасности и правоохранительной деятельности	2210400000	200	0314	5 000,00	5 000,00	5 000,00
Подпрограмма 2 "Профилактика безнадзорности и правонарушений несовершеннолетних" на 2019-2024 годы	2220000000			54 872,72	54 872,72	54 872,72
Основное мероприятие 2.1. Организация занятости в летний период целевой смены "трудных" подростков на базе детских клубов по месту жительства	2220100000			42 550,00	42 550,00	42 550,00
Основное мероприятие 2.1. Организация занятости в летний период целевой смены "трудных" подростков на базе детских клубов по месту жительства	2220100000			42 550,00	42 550,00	42 550,00
Предоставление субсидий бюджетным, автономным учреждениям и иным некоммерческим организациям	2220100000	600		42 550,00	42 550,00	42 550,00
Молодежная политика	2220100000	600	0707	42 550,00	42 550,00	42 550,00
Основное мероприятие 2.2. Организация праздников, спортивно-массовых мероприятий для несовершеннолетних в возрасте от 8 до 18 лет, состоящих на профилактическом учете, а также детей из семей, находящихся в социально-опасном положении, в трудной жизненной ситуации	2220200000			12 322,72	12 322,72	12 322,72
Основное мероприятие 2.2. Организация праздников, спортивно-массовых мероприятий для несовершеннолетних в возрасте от 8 до 18 лет, состоящих на профилактическом учете, а также детей из семей, находящихся в социально-опасном положении, в трудной жизненной ситуации	2220200000			12 322,72	12 322,72	12 322,72
Закупка товаров, работ и услуг для обеспечения государственных (муниципальных) нужд	2220200000	200		12 322,72	12 322,72	12 322,72
Другие вопросы в области национальной безопасности и правоохранительной деятельности	2220200000	200	0314	12 322,72	12 322,72	12 322,72
Муниципальная программа города Усолье-Сибирское "Безопасность дорожного движения города Усолье-Сибирское" на 2019 – 2024 годы	2300000000			4 804 100,00	4 804 100,00	4 804 100,00
Подпрограмма 1 "Повышение безопасности дорожного движения города Усолье-Сибирское" на 2019-2024 годы	2310000000			4 804 100,00	4 804 100,00	4 804 100,00
Основное мероприятие 1.1. Содержание, ремонт светофорных объектов	2310100000			900 000,00	900 000,00	900 000,00
Основное мероприятие 1.1. Содержание, ремонт светофорных объектов	2310100000			900 000,00	900 000,00	900 000,00
Закупка товаров, работ и услуг для обеспечения государственных (муниципальных) нужд	2310100000	200		900 000,00	900 000,00	900 000,00
Дорожное хозяйство (дорожные фонды)	2310100000	200	0409	900 000,00	900 000,00	900 000,00
Основное мероприятие 1.2. Приведение в соответствие и содержание дорожных знаков согласно ГОСТ Р 52289-2004	2310200000			1 655 300,00	1 655 300,00	1 655 300,00
Основное мероприятие 1.2. Приведение в соответствие и содержание дорожных знаков согласно ГОСТ Р 52289-2004	2310200000			1 655 300,00	1 655 300,00	1 655 300,00
Закупка товаров, работ и услуг для обеспечения государственных (муниципальных) нужд	2310200000	200		1 655 300,00	1 655 300,00	1 655 300,00
Дорожное хозяйство (дорожные фонды)	2310200000	200	0409	1 655 300,00	1 655 300,00	1 655 300,00
Основное мероприятие 1.3. Устройство дорожной разметки	2310300000			1 666 800,00	1 666 800,00	1 666 800,00
Основное мероприятие 1.3. Устройство дорожной разметки	2310300000			1 666 800,00	1 666 800,00	1 666 800,00
Закупка товаров, работ и услуг для обеспечения государственных (муниципальных) нужд	2310300000	200		1 666 800,00	1 666 800,00	1 666 800,00
Дорожное хозяйство (дорожные фонды)	2310300000	200	0409	1 666 800,00	1 666 800,00	1 666 800,00
Основное мероприятие 1.4. Приобретение учебно-методических, наглядных пособий, поощрительных призов, освещающих вопросы безопасности дорожного движения	2310400000			150 000,00	150 000,00	150 000,00
Основное мероприятие 1.4. Приобретение учебно-методических, наглядных пособий, поощрительных призов, освещающих вопросы безопасности дорожного движения	2310400000			150 000,00	150 000,00	150 000,00
Закупка товаров, работ и услуг для обеспечения государственных (муниципальных) нужд	2310400000	200		150 000,00	150 000,00	150 000,00
Другие общегосударственные вопросы	2310400000	200	0113	150 000,00	150 000,00	150 000,00
Основное мероприятие 1.5. Техническое обслуживание системы видеонаблюдения	2310500000			432 000,00	432 000,00	432 000,00
Основное мероприятие 1.5. Техническое обслуживание системы видеонаблюдения	2310500000			432 000,00	432 000,00	432 000,00
Закупка товаров, работ и услуг для обеспечения государственных (муниципальных) нужд	2310500000	200		432 000,00	432 000,00	432 000,00
Другие общегосударственные вопросы	2310500000	200	0113	432 000,00	432 000,00	432 000,00
Муниципальная программа города Усолье-Сибирское "Формирование современной городской среды" на 2018-2022 годы	2500000000			1 336 011,72	1 336 011,72	1 336 011,72
Подпрограмма "Развитие благоустройства территории города Усолье-Сибирское" на 2018-2022 годы	2510000000			1 336 011,72	1 336 011,72	1 336 011,72
Основное мероприятие 1.1. Благоустройство дворовых территорий многоквартирных домов	2510100000			791 082,23	791 082,23	791 082,23
Основное мероприятие 1.1. Благоустройство дворовых территорий многоквартирных домов	2510100000			791 082,23	791 082,23	791 082,23
Закупка товаров, работ и услуг для обеспечения государственных (муниципальных) нужд	2510100000	200		791 082,23	791 082,23	791 082,23
Благоустройство	2510100000	200	0503	791 082,23	791 082,23	791 082,23
Основное мероприятие 1.2. Благоустройство территорий общего пользования	2510200000			544 929,49	544 929,49	544 929,49
Основное мероприятие 1.2. Благоустройство территорий общего пользования	2510200000			544 929,49	544 929,49	544 929,49
Закупка товаров, работ и услуг для обеспечения государственных (муниципальных) нужд	2510200000	200		544 929,49	544 929,49	544 929,49
Благоустройство	2510200000	200	0503	544 929,49	544 929,49	544 929,49
Муниципальная программа города Усолье-Сибирское "Охрана окружающей среды» на 2019 – 2024 годы	2600000000			9 123 220,68	8 221 947,37	8 221 947,37
Подпрограмма № 1 «Снижение экологической нагрузки на городскую среду города Усолье-Сибирское» на 2019-2024 годы	2610000000			3 573 226,33	2 647 130,29	2 647 130,29
Основное мероприятие 1.1.Уборка и улучшение санитарного состояния территории города Усолье-Сибирское	2610100000			2 403 164,58	1 895 778,29	1 895 778,29
1.1.1. Уборка территории города Усолье-Сибирское в период месячника по санитарной очистке и общегородского субботника	2610100001			542 402,00	700 240,00	700 240,00
Закупка товаров, работ и услуг для обеспечения государственных (муниципальных) нужд	2610100001	200		542 402,00	700 240,00	700 240,00
Благоустройство	2610100001	200	0503	542 402,00	700 240,00	700 240,00
1.1.2. Сбор, транспортирование и утилизация (захоронение) твердых коммунальных отходов с несанкционированных мест размещения отходов	2610100002			360 762,58	695 538,29	695 538,29
Закупка товаров, работ и услуг для обеспечения государственных (муниципальных) нужд	2610100002	200		360 762,58	695 538,29	695 538,29
Благоустройство	2610100002	200	0503	360 762,58	695 538,29	695 538,29
1.1.3. Содержание городских кладбищ	2610100003			500 000,00	500 000,00	500 000,00
Закупка товаров, работ и услуг для обеспечения государственных (муниципальных) нужд	2610100003	200		500 000,00	500 000,00	500 000,00
Благоустройство	2610100003	200	0503	500 000,00	500 000,00	500 000,00
1.1.4. Актуализация комплексной схемы санитарной очистки города Усолье-Сибирское	2610100004			1 000 000,00	0,00	0,00
Закупка товаров, работ и услуг для обеспечения государственных (муниципальных) нужд	2610100004	200		1 000 000,00	0,00	0,00
Благоустройство	2610100004	200	0503	1 000 000,00	0,00	0,00
Основное мероприятие 1.2. Оборудование и обслуживание площадок хранения твердых коммунальных отходов	2610200000			870 061,75	351 352,00	351 352,00
1.2.1. Оборудование площадок хранения твердых коммунальных отходов	2610200001			87 838,00	351 352,00	351 352,00
Закупка товаров, работ и услуг для обеспечения государственных (муниципальных) нужд	2610200001	200		87 838,00	351 352,00	351 352,00
Другие вопросы в области охраны окружающей среды	2610200001	200	0605	87 838,00	351 352,00	351 352,00
1.2.2. Обслуживание площадок хранения твердых коммунальных отходов	2610200002			782 223,75	0,00	0,00
Закупка товаров, работ и услуг для обеспечения государственных (муниципальных) нужд	2610200002	200		782 223,75	0,00	0,00
Другие вопросы в области охраны окружающей среды	2610200002	200	0605	782 223,75	0,00	0,00
Основное мероприятие 1.3. Отлов и содержание безнадзорных животных	2610300000			200 000,00	250 000,00	250 000,00
Основное мероприятие 1.3. Отлов и содержание безнадзорных животных	2610300000			200 000,00	250 000,00	250 000,00
Закупка товаров, работ и услуг для обеспечения государственных (муниципальных) нужд	2610300000	200		200 000,00	250 000,00	250 000,00
Сельское хозяйство и рыболовство	2610300000	200	0405	200 000,00	250 000,00	250 000,00
Основное мероприятие 1.4. Мероприятия по уничтожению дикорастущих наркосодержащих растений	2610400000			100 000,00	150 000,00	150 000,00
Основное мероприятие 1.4. Мероприятия по уничтожению дикорастущих наркосодержащих растений	2610400000			100 000,00	150 000,00	150 000,00
Закупка товаров, работ и услуг для обеспечения государственных (муниципальных) нужд	2610400000	200		100 000,00	150 000,00	150 000,00
Другие общегосударственные вопросы	2610400000	200	0113	100 000,00	150 000,00	150 000,00
Подпрограмма № 2 «Озеленение территории города и восстановление природных ресурсов» на 2019-2024 годы	2620000000			1 416 346,79	3 658 052,24	3 658 052,24
Основное мероприятие 2.1. Озеленение территории города	2620100000			1 416 346,79	3 658 052,24	3 658 052,24
Основное мероприятие 2.1. Озеленение территории города	2620100000			1 416 346,79	3 658 052,24	3 658 052,24
Закупка товаров, работ и услуг для обеспечения государственных (муниципальных) нужд	2620100000	200		1 416 346,79	3 658 052,24	3 658 052,24
Благоустройство	2620100000	200	0503	1 416 346,79	3 658 052,24	3 658 052,24
Подпрограмма № 3 «Развитие водохозяйственного комплекса» на 2019-2024 годы	2630000000			3 798 065,56	1 581 182,84	1 581 182,84
Основное мероприятие 3.1. Мероприятия по предотвращению разлива реки Шелестиха	2630100000			150 000,00	150 000,00	150 000,00
Основное мероприятие 3.1. Мероприятия по предотвращению разлива реки Шелестиха	2630100000			150 000,00	150 000,00	150 000,00
Закупка товаров, работ и услуг для обеспечения государственных (муниципальных) нужд	2630100000	200		150 000,00	150 000,00	150 000,00
Благоустройство	2630100000	200	0503	150 000,00	150 000,00	150 000,00
Основное мероприятие 3.2. Содержание водозаборных скважин	2630200000			760 000,00	1 431 182,84	1 431 182,84
Основное мероприятие 3.2. Содержание водозаборных скважин	2630200000			760 000,00	1 431 182,84	1 431 182,84
Закупка товаров, работ и услуг для обеспечения государственных (муниципальных) нужд	2630200000	200		760 000,00	1 431 182,84	1 431 182,84
Другие вопросы в области охраны окружающей среды	2630200000	200	0605	760 000,00	1 431 182,84	1 431 182,84
Основное мероприятие 3.3. Проектирование сетей водоснабжения города Усолье – Сибирское	2630300000			2 888 065,56	0,00	0,00
Основное мероприятие 3.3. Проектирование сетей водоснабжения города Усолье – Сибирское	2630300000			2 888 065,56	0,00	0,00
Закупка товаров, работ и услуг для обеспечения государственных (муниципальных) нужд	2630300000	200		2 769 016,00	0,00	0,00
Коммунальное хозяйство	2630300000	200	0502	2 769 016,00	0,00	0,00
Капитальные вложения в объекты государственной (муниципальной) собственности	2630300000	400		119 049,56	0,00	0,00
Коммунальное хозяйство	2630300000	400	0502	119 049,56	0,00	0,00
Подпрограмма № 4 ««Экологическое образование населения» на 2019-2024 годы	2640000000			100 000,00	100 000,00	100 000,00
Основное мероприятие 4.1. Проведение городских экологических мероприятий в сфере образования (конкурсы, конференции и т.д.)	2640100000			50 000,00	50 000,00	50 000,00
Основное мероприятие 4.1. Проведение городских экологических мероприятий в сфере образования (конкурсы, конференции и т.д.)	2640100000			50 000,00	50 000,00	50 000,00
Закупка товаров, работ и услуг для обеспечения государственных (муниципальных) нужд	2640100000	200		50 000,00	50 000,00	50 000,00
Другие вопросы в области охраны окружающей среды	2640100000	200	0605	50 000,00	50 000,00	50 000,00
Основное мероприятие 4.2. Проведение общегородских экологических акций	2640200000			50 000,00	50 000,00	50 000,00
Основное мероприятие 4.2. Проведение общегородских экологических акций	2640200000			50 000,00	50 000,00	50 000,00
Закупка товаров, работ и услуг для обеспечения государственных (муниципальных) нужд	2640200000	200		50 000,00	50 000,00	50 000,00
Другие вопросы в области охраны окружающей среды	2640200000	200	0605	50 000,00	50 000,00	50 000,00
Подпрограмма № 5 «Предотвращение чрезвычайных ситуаций и обеспечение пожарной безопасности» на 2019-2024 годы	2650000000			235 582,00	235 582,00	235 582,00
Основное мероприятие 5.1. Опашка и прочистка минерализованной полосы по периметру жилого сектора	2650100000			35 822,00	35 822,00	35 822,00
Основное мероприятие 5.1. Опашка и прочистка минерализованной полосы по периметру жилого сектора	2650100000			35 822,00	35 822,00	35 822,00
Закупка товаров, работ и услуг для обеспечения государственных (муниципальных) нужд	2650100000	200		35 822,00	35 822,00	35 822,00
Другие вопросы в области охраны окружающей среды	2650100000	200	0605	35 822,00	35 822,00	35 822,00
Основное мероприятие 5.2. Противопожарная пропаганда (баннеры, листовки, календари, магниты)	2650200000			39 760,00	39 760,00	39 760,00
Основное мероприятие 5.2. Противопожарная пропаганда (баннеры, листовки, календари, магниты)	2650200000			39 760,00	39 760,00	39 760,00
Закупка товаров, работ и услуг для обеспечения государственных (муниципальных) нужд	2650200000	200		39 760,00	39 760,00	39 760,00
Другие вопросы в области охраны окружающей среды	2650200000	200	0605	39 760,00	39 760,00	39 760,00
Основное мероприятие 5.3. Организация тушения лесных пожаров в границах города Усолье-Сибирское	2650300000			100 000,00	100 000,00	100 000,00
Основное мероприятие 5.3. Организация тушения лесных пожаров в границах города Усолье-Сибирское	2650300000			100 000,00	100 000,00	100 000,00
Закупка товаров, работ и услуг для обеспечения государственных (муниципальных) нужд	2650300000	200		100 000,00	100 000,00	100 000,00
Другие вопросы в области охраны окружающей среды	2650300000	200	0605	100 000,00	100 000,00	100 000,00
Основное мероприятие 5.4. Приобретение и монтаж пожарных извещателей	2650400000			60 000,00	60 000,00	60 000,00
Основное мероприятие 5.4. Приобретение и монтаж пожарных извещателей	2650400000			60 000,00	60 000,00	60 000,00
Закупка товаров, работ и услуг для обеспечения государственных (муниципальных) нужд	2650400000	200		60 000,00	60 000,00	60 000,00
Защита населения и территории от чрезвычайных ситуаций природного и техногенного характера, гражданская оборона	2650400000	200	0309	60 000,00	60 000,00	60 000,00

Приложение № 6 к решению Думы города Усолье-Сибирское от 20.12.2018 г. № 115 /7

ВЕДОМСТВЕННАЯ СТРУКТУРА РАСХОДОВ БЮДЖЕТА ГОРОДА УСОЛЬЕ-СИБИРСКОЕ НА 2018 ГОД И ПЛАНОВЫЙ ПЕРИОД 2019-2020 ГОДОВ

Наименование	ППП	РЗ	ПР	ЦСР	КВР	Расход	2018	2019	2020
1	2	3	4	5	6	7	8	9	10
Всего расходов:						0,00	1 715 374 095,29	1 635 141 367,64	1 578 337 691,93
Дума города Усолье-Сибирское	901					0,00	3 421 562,69	3 306 187,69	3 306 187,69
ОБЩЕГОСУДАРСТВЕННЫЕ ВОПРОСЫ	901	01				0,00	3 148 467,69	3 148 467,69	3 148 467,69
Функционирование законодательных (представительных) органов государственной власти и представительных органов муниципальных образований	901	01	03			0,00	2 748 467,69	2 748 467,69	2 748 467,69
Непрограммные расходы	901	01	03	01.0.00.00000		0,00	2 748 467,69	2 748 467,69	2 748 467,69
Обеспечение деятельности Думы города Усолье-Сибирское	901	01	03	01.1.00.00000		0,00	2 748 467,69	2 748 467,69	2 748 467,69
Функционирование представительных органов муниципальных образований (Центральный аппарат Думы города Усолье-Сибирское)	901	01	03	01.1.02.00000		0,00	2 748 467,69	2 748 467,69	2 748 467,69
Расходы на выплаты персоналу в целях обеспечения выполнения функций государственными (муниципальными) органами, казенными учреждениями, органами управления государственными внебюджетными фондами	901	01	03	01.1.02.00000	100	0,00	2 249 445,61	2 249 445,61	2 249 445,61
Закупка товаров, работ и услуг для обеспечения государственных (муниципальных) нужд	901	01	03	01.1.02.00000	200	0,00	499 022,08	499 022,08	499 022,08
Другие общегосударственные вопросы	901	01	13			0,00	400 000,00	400 000,00	400 000,00
Муниципальная программа города Усолье-Сибирское "Совершенствование муниципального регулирования" на 2019-2024 годы	901	01	13	17.0.00.00000		0,00	400 000,00	400 000,00	400 000,00
Подпрограмма 4 "Совершенствование муниципального управления города Усолье-Сибирское" на 2019-2024 годы	901	01	13	17.4.00.00000		0,00	400 000,00	400 000,00	400 000,00
Основное мероприятие 4.8. Организация и проведение конкурса "Общественное признание"	901	01	13	17.4.08.00000		0,00	400 000,00	400 000,00	400 000,00
Закупка товаров, работ и услуг для обеспечения государственных (муниципальных) нужд	901	01	13	17.4.08.00000	200	0,00	89 649,00	89 649,00	89 649,00
Социальное обеспечение и иные выплаты населению	901	01	13	17.4.08.00000	300	0,00	310 351,00	310 351,00	310 351,00
СРЕДСТВА МАССОВОЙ ИНФОРМАЦИИ	901	12				0,00	273 095,00	157 720,00	157 720,00

Периодическая печать и издательства	901	12	02			0,00	131 095,00	99 220,00	99 220,00
Муниципальная программа города Усолье-Сибирское "Совершенствование муниципального регулирования" на 2019-2024 годы	901	12	02	17.0.00.00000		0,00	131 095,00	99 220,00	99 220,00
Подпрограмма 4 "Совершенствование муниципального управления города Усолье-Сибирское" на 2019-2024 годы	901	12	02	17.4.00.00000		0,00	131 095,00	99 220,00	99 220,00
4.4.1. Выпуск и распространение газеты Официальное Усолье	901	12	02	17.4.04.00001		0,00	96 470,00	99 220,00	99 220,00
Закупка товаров, работ и услуг для обеспечения государственных (муниципальных) нужд	901	12	02	17.4.04.00001	200	0,00	96 470,00	99 220,00	99 220,00
4.4.2. Информационное сопровождение деятельности органов местного самоуправления города в печатных СМИ	901	12	02	17.4.04.00002		0,00	34 625,00	0,00	0,00
Закупка товаров, работ и услуг для обеспечения государственных (муниципальных) нужд	901	12	02	17.4.04.00002	200	0,00	34 625,00	0,00	0,00
Другие вопросы в области средств массовой информации	901	12	04			0,00	142 000,00	58 500,00	58 500,00
Муниципальная программа города Усолье-Сибирское "Совершенствование муниципального регулирования" на 2019-2024 годы	901	12	04	17.0.00.00000		0,00	142 000,00	58 500,00	58 500,00
Подпрограмма 4 "Совершенствование муниципального управления города Усолье-Сибирское" на 2019-2024 годы	901	12	04	17.4.00.00000		0,00	142 000,00	58 500,00	58 500,00
4.4.3. Информационное сопровождение деятельности органов местного самоуправления города в электронных СМИ (ТВ)	901	12	04	17.4.04.00003		0,00	136 000,00	58 500,00	58 500,00
Закупка товаров, работ и услуг для обеспечения государственных (муниципальных) нужд	901	12	04	17.4.04.00003	200	0,00	136 000,00	58 500,00	58 500,00
4.4.4. Информационное сопровождение деятельности органов местного самоуправления города в электронных СМИ (Радио)	901	12	04	17.4.04.00004		0,00	6 000,00	0,00	0,00
Закупка товаров, работ и услуг для обеспечения государственных (муниципальных) нужд	901	12	04	17.4.04.00004	200	0,00	6 000,00	0,00	0,00
Администрация города Усолье-Сибирское	902					0,00	285 387 225,50	255 407 178,37	254 645 162,63
ОБЩЕГОСУДАРСТВЕННЫЕ ВОПРОСЫ	902	01				0,00	134 270 685,45	118 465 908,68	117 646 594,44
Функционирование высшего должностного лица субъекта Российской Федерации и муниципального образования	902	01	02			0,00	3 126 758,21	3 126 758,21	3 126 758,21
Муниципальная программа города Усолье-Сибирское "Совершенствование муниципального регулирования" на 2019-2024 годы	902	01	02	17.0.00.00000		0,00	3 126 758,21	3 126 758,21	3 126 758,21
Подпрограмма 4 "Совершенствование муниципального управления города Усолье-Сибирское" на 2019-2024 годы	902	01	02	17.4.00.00000		0,00	3 126 758,21	3 126 758,21	3 126 758,21
4.5.1. Обеспечение функционирования администрации города Усолье-Сибирское	902	01	02	17.4.05.00001		0,00	3 126 758,21	3 126 758,21	3 126 758,21
Расходы на выплаты персоналу в целях обеспечения выполнения функций государственными (муниципальными) органами, казенными учреждениями, органами управления государственными внебюджетными фондами	902	01	02	17.4.05.00001	100	0,00	3 126 758,21	3 126 758,21	3 126 758,21
Функционирование Правительства Российской Федерации, высших исполнительных органов государственной власти субъектов Российской Федерации, местных администраций	902	01	04			0,00	81 693 079,84	72 001 570,22	71 180 855,98
Непрограммные расходы	902	01	04	01.0.00.00000		0,00	3 632 400,00	3 632 400,00	3 632 400,00
Субвенции на осуществление областных государственных полномочий	902	01	04	01.5.00.00000		0,00	3 632 400,00	3 632 400,00	3 632 400,00
Содержание и обеспечение деятельности муниципальных служащих, осуществляющих областные государственные полномочия по предоставлению гражданам субсидий на оплату жилых помещений и коммунальных услуг	902	01	04	01.5.08.73030		0,00	3 632 400,00	3 632 400,00	3 632 400,00
Расходы на выплаты персоналу в целях обеспечения выполнения функций государственными (муниципальными) органами, казенными учреждениями, органами управления государственными внебюджетными фондами	902	01	04	01.5.08.73030	100	0,00	3 459 400,00	3 459 400,00	3 459 400,00
Закупка товаров, работ и услуг для обеспечения государственных (муниципальных) нужд	902	01	04	01.5.08.73030	200	0,00	173 000,00	173 000,00	173 000,00
Муниципальная программа города Усолье-Сибирское "Совершенствование муниципального регулирования" на 2019-2024 годы	902	01	04	17.0.00.00000		0,00	78 060 679,84	68 369 170,22	67 548 455,98
Подпрограмма 4 "Совершенствование муниципального управления города Усолье-Сибирское" на 2019-2024 годы	902	01	04	17.4.00.00000		0,00	78 060 679,84	68 369 170,22	67 548 455,98
4.5.1. Обеспечение функционирования администрации города Усолье-Сибирское	902	01	04	17.4.05.00001		0,00	74 828 863,43	65 137 353,81	64 316 639,57
Расходы на выплаты персоналу в целях обеспечения выполнения функций государственными (муниципальными) органами, казенными учреждениями, органами управления государственными внебюджетными фондами	902	01	04	17.4.05.00001	100	0,00	66 428 603,73	57 337 094,11	56 516 379,87
Закупка товаров, работ и услуг для обеспечения государственных (муниципальных) нужд	902	01	04	17.4.05.00001	200	0,00	8 320 192,70	7 720 192,70	7 720 192,70
Иные бюджетные ассигнования	902	01	04	17.4.05.00001	800	0,00	80 067,00	80 067,00	80 067,00
4.5.2. Обеспечение бесперебойной работы автоматизированных рабочих мест администрации города Усолье-Сибирское	902	01	04	17.4.05.00002		0,00	3 231 816,41	3 231 816,41	3 231 816,41
Закупка товаров, работ и услуг для обеспечения государственных (муниципальных) нужд	902	01	04	17.4.05.00002	200	0,00	3 231 816,41	3 231 816,41	3 231 816,41
Судебная система	902	01	05			0,00	26 900,00	28 200,00	29 600,00
Непрограммные расходы	902	01	05	01.0.00.00000		0,00	26 900,00	28 200,00	29 600,00
Осуществление полномочий по составлению (изменению) списков кандидатов в присяжные заседатели федеральных судов общей юрисдикции в Российской Федерации	902	01	05	01.6.00.00000		0,00	26 900,00	28 200,00	29 600,00
Осуществление полномочий по составлению (изменению) списков кандидатов в присяжные заседатели федеральных судов общей юрисдикции в Российской Федерации	902	01	05	01.6.01.51200		0,00	26 900,00	28 200,00	29 600,00
Закупка товаров, работ и услуг для обеспечения государственных (муниципальных) нужд	902	01	05	01.6.01.51200	200	0,00	26 900,00	28 200,00	29 600,00
Резервные фонды	902	01	11			0,00	250 000,00	250 000,00	250 000,00
Муниципальная программа города Усолье-Сибирское "Совершенствование муниципального регулирования" на 2019-2024 годы	902	01	11	17.0.00.00000		0,00	250 000,00	250 000,00	250 000,00
Подпрограмма 4 "Совершенствование муниципального управления города Усолье-Сибирское" на 2019-2024 годы	902	01	11	17.4.00.00000		0,00	250 000,00	250 000,00	250 000,00
Основное мероприятие 4.6. Резервный фонд администрации города Усолье-Сибирское	902	01	11	17.4.06.00000		0,00	250 000,00	250 000,00	250 000,00
Иные бюджетные ассигнования	902	01	11	17.4.06.00000	800	0,00	250 000,00	250 000,00	250 000,00
Другие общегосударственные вопросы	902	01	13			0,00	49 173 947,40	43 059 380,25	43 059 380,25
Непрограммные расходы	902	01	13	01.0.00.00000		0,00	7 352 600,00	7 352 600,00	7 352 600,00
Субвенции на осуществление областных государственных полномочий	902	01	13	01.5.00.00000		0,00	7 352 600,00	7 352 600,00	7 352 600,00
Осуществление областных государственных полномочий по хранению, комплектованию, учету и использованию архивных документов, относящихся к государственной собственности Иркутской области	902	01	13	01.5.03.73070		0,00	6 089 000,00	6 089 000,00	6 089 000,00
Расходы на выплаты персоналу в целях обеспечения выполнения функций государственными (муниципальными) органами, казенными учреждениями, органами управления государственными внебюджетными фондами	902	01	13	01.5.03.73070	100	0,00	4 948 191,09	4 946 967,79	4 946 059,40
Закупка товаров, работ и услуг для обеспечения государственных (муниципальных) нужд	902	01	13	01.5.03.73070	200	0,00	1 140 808,91	1 142 032,21	1 142 940,60
Осуществление отдельных областных государственных полномочий в сфере труда	902	01	13	01.5.04.73090		0,00	629 600,00	629 600,00	629 600,00
Расходы на выплаты персоналу в целях обеспечения выполнения функций государственными (муниципальными) органами, казенными учреждениями, органами управления государственными внебюджетными фондами	902	01	13	01.5.04.73090	100	0,00	577 316,78	577 316,78	577 316,78
Закупка товаров, работ и услуг для обеспечения государственных (муниципальных) нужд	902	01	13	01.5.04.73090	200	0,00	52 283,22	52 283,22	52 283,22
Осуществление областных государственных полномочий по определению персонального состава и обеспечению деятельности административных комиссий	902	01	13	01.5.09.73140		0,00	629 600,00	629 600,00	629 600,00
Расходы на выплаты персоналу в целях обеспечения выполнения функций государственными (муниципальными) органами, казенными учреждениями, органами управления государственными внебюджетными фондами	902	01	13	01.5.09.73140	100	0,00	576 556,78	576 556,78	576 556,78
Закупка товаров, работ и услуг для обеспечения государственных (муниципальных) нужд	902	01	13	01.5.09.73140	200	0,00	53 043,22	53 043,22	53 043,22
Осуществление областного государственного полномочия по определению перечня должностных лиц органов местного самоуправления, уполномоченных составлять протоколы об административных правонарушениях, предусмотренных отдельными законами Иркутской области об административной ответственности	902	01	13	01.5.11.73150		0,00	700,00	700,00	700,00
Закупка товаров, работ и услуг для обеспечения государственных (муниципальных) нужд	902	01	13	01.5.11.73150	200	0,00	700,00	700,00	700,00
Осуществление отдельных областных государственных полномочий в области противодействия коррупции	902	01	13	01.5.12.73160		0,00	3 700,00	3 700,00	3 700,00
Расходы на выплаты персоналу в целях обеспечения выполнения функций государственными (муниципальными) органами, казенными учреждениями, органами управления государственными внебюджетными фондами	902	01	13	01.5.12.73160	100	0,00	3 439,70	3 439,70	3 439,70
Закупка товаров, работ и услуг для обеспечения государственных (муниципальных) нужд	902	01	13	01.5.12.73160	200	0,00	260,30	260,30	260,30
Муниципальная программа «Социальная поддержка населения города Усолье-Сибирское» на 2019-2024 годы	902	01	13	14.0.00.00000		0,00	215 000,00	0,00	0,00
Подпрограмма 2 «Поддержка социально ориентированных некоммерческих организаций города Усолье-Сибирское»	902	01	13	14.2.00.00000		0,00	215 000,00	0,00	0,00
3.1. Проведение Усольского городского гражданского форума	902	01	13	14.2.03.00001		0,00	215 000,00	0,00	0,00
Закупка товаров, работ и услуг для обеспечения государственных (муниципальных) нужд	902	01	13	14.2.03.00001	200	0,00	215 000,00	0,00	0,00
Муниципальная программа города Усолье-Сибирское "Совершенствование муниципального регулирования" на 2019-2024 годы	902	01	13	17.0.00.00000		0,00	40 924 347,40	34 974 780,25	34 974 780,25
Подпрограмма 4 "Совершенствование муниципального управления города Усолье-Сибирское" на 2019-2024 годы	902	01	13	17.4.00.00000		0,00	40 924 347,40	34 974 780,25	34 974 780,25
4.5.3. Информационно-статистические услуги	902	01	13	17.4.05.00003		0,00	36 127,00	36 127,00	36 127,00
Закупка товаров, работ и услуг для обеспечения государственных (муниципальных) нужд	902	01	13	17.4.05.00003	200	0,00	36 127,00	36 127,00	36 127,00
4.5.4. Содержание МКУ «Централизованная бухгалтерия города Усолье-Сибирское»	902	01	13	17.4.05.00004		0,00	40 888 220,40	34 938 653,25	34 938 653,25
Расходы на выплаты персоналу в целях обеспечения выполнения функций государственными (муниципальными) органами, казенными учреждениями, органами управления государственными внебюджетными фондами	902	01	13	17.4.05.00004	100	0,00	36 985 398,38	31 035 831,23	31 035 831,23
Закупка товаров, работ и услуг для обеспечения государственных (муниципальных) нужд	902	01	13	17.4.05.00004	200	0,00	3 899 198,02	3 899 198,02	3 899 198,02
Иные бюджетные ассигнования	902	01	13	17.4.05.00004	800	0,00	3 624,00	3 624,00	3 624,00
Муниципальная программа города Усолье-Сибирское "Безопасность дорожного движения города Усолье-Сибирское" на 2019 – 2024 годы	902	01	13	23.0.00.00000		0,00	582 000,00	582 000,00	582 000,00
Подпрограмма 1 "Повышение безопасности дорожного движения города Усолье-Сибирское" на 2019-2024 годы	902	01	13	23.1.00.00000		0,00	582 000,00	582 000,00	582 000,00
Основное мероприятие 1.4. Приобретение учебно-методических, наглядных пособий, поощрительных призов, освещающих вопросы безопасности дорожного движения	902	01	13	23.1.04.00000		0,00	150 000,00	150 000,00	150 000,00
Закупка товаров, работ и услуг для обеспечения государственных (муниципальных) нужд	902	01	13	23.1.04.00000	200	0,00	150 000,00	150 000,00	150 000,00
Основное мероприятие 1.5. Техническое обслуживание системы видеонаблюдения	902	01	13	23.1.05.00000		0,00	432 000,00	432 000,00	432 000,00
Закупка товаров, работ и услуг для обеспечения государственных (муниципальных) нужд	902	01	13	23.1.05.00000	200	0,00	432 000,00	432 000,00	432 000,00
Муниципальная программа города Усолье-Сибирское "Охрана окружающей среды» на 2019 – 2024 годы	902	01	13	26.0.00.00000		0,00	100 000,00	150 000,00	150 000,00
Подпрограмма № 1 «Снижение экологической нагрузки на городскую среду города Усолье-Сибирское» на 2019-2024 годы	902	01	13	26.1.00.00000		0,00	100 000,00	150 000,00	150 000,00
Основное мероприятие 1.4. Мероприятия по уничтожению дикорастущих наркосодержащих растений	902	01	13	26.1.04.00000		0,00	100 000,00	150 000,00	150 000,00
Закупка товаров, работ и услуг для обеспечения государственных (муниципальных) нужд	902	01	13	26.1.04.00000	200	0,00	100 000,00	150 000,00	150 000,00
НАЦИОНАЛЬНАЯ БЕЗОПАСНОСТЬ И ПРАВООХРАНИТЕЛЬНАЯ ДЕЯТЕЛЬНОСТЬ	902	03				0,00	348 572,72	348 572,72	348 572,72
Защита населения и территории от чрезвычайных ситуаций природного и техногенного характера, гражданская оборона	902	03	09			0,00	200 000,00	200 000,00	200 000,00
Муниципальная программа города Усолье-Сибирское "Совершенствование муниципального регулирования" на 2019-2024 годы	902	03	09	17.0.00.00000		0,00	200 000,00	200 000,00	200 000,00
Подпрограмма 4 "Совершенствование муниципального управления города Усолье-Сибирское" на 2019-2024 годы	902	03	09	17.4.00.00000		0,00	200 000,00	200 000,00	200 000,00
Основное мероприятие 4.7. Накопление, восполнение резерва материальных ресурсов города Усолье-Сибирское	902	03	09	17.4.07.00000		0,00	200 000,00	200 000,00	200 000,00
Закупка товаров, работ и услуг для обеспечения государственных (муниципальных) нужд	902	03	09	17.4.07.00000	200	0,00	200 000,00	200 000,00	200 000,00
Другие вопросы в области национальной безопасности и правоохранительной деятельности	902	03	14			0,00	148 572,72	148 572,72	148 572,72
Муниципальная программа города Усолье-Сибирское "Профилактика правонарушений" на 2019-2024 годы	902	03	14	22.0.00.00000		0,00	148 572,72	148 572,72	148 572,72
Подпрограмма 1 "Профилактика правонарушений и укрепление общественного порядка и общественной безопасности" на 2019-2024 годы	902	03	14	22.1.00.00000		0,00	136 250,00	136 250,00	136 250,00
Основное мероприятие 1.1. Изготовление барьеров, ограничивающих движение граждан при проведении культурно-массовых и общественно-политических мероприятий	902	03	14	22.1.01.00000		0,00	81 250,00	81 250,00	81 250,00
Закупка товаров, работ и услуг для обеспечения государственных (муниципальных) нужд	902	03	14	22.1.01.00000	200	0,00	81 250,00	81 250,00	81 250,00
Основное мероприятие 1.3. Приобретение рамок-металлодетекторов	902	03	14	22.1.03.00000		0,00	50 000,00	50 000,00	50 000,00
Закупка товаров, работ и услуг для обеспечения государственных (муниципальных) нужд	902	03	14	22.1.03.00000	200	0,00	50 000,00	50 000,00	50 000,00
Основное мероприятие 1.4.Страхование жизни и здоровья членов добровольной народной дружины	902	03	14	22.1.04.00000		0,00	5 000,00	5 000,00	5 000,00
Закупка товаров, работ и услуг для обеспечения государственных (муниципальных) нужд	902	03	14	22.1.04.00000	200	0,00	5 000,00	5 000,00	5 000,00
Подпрограмма 2 "Профилактика безнадзорности и правонарушений несовершеннолетних" на 2019-2024 годы	902	03	14	22.2.00.00000		0,00	12 322,72	12 322,72	12 322,72
Основное мероприятие 2.2. Организация праздников, спортивно-массовых мероприятий для несовершеннолетних в возрасте от 8 до 18 лет, состоящих на профилактическом учете, а также детей из семей, находящихся в социально-опасном положении, в трудной жизненной ситуации	902	03	14	22.2.02.00000		0,00	12 322,72	12 322,72	12 322,72
Закупка товаров, работ и услуг для обеспечения государственных (муниципальных) нужд	902	03	14	22.2.02.00000	200	0,00	12 322,72	12 322,72	12 322,72
НАЦИОНАЛЬНАЯ ЭКОНОМИКА	902	04				0,00	58 483 818,59	56 133 336,36	56 433 336,36
Общеэкономические вопросы	902	04	01			0,00	168 200,00	168 200,00	168 200,00
Непрограммные расходы	902	04	01	01.0.00.00000		0,00	168 200,00	168 200,00	168 200,00
Субвенции на осуществление областных государственных полномочий	902	04	01	01.5.00.00000		0,00	168 200,00	168 200,00	168 200,00
Осуществление отдельных областных государственных полномочий в сфере водоснабжения и водоотведения	902	04	01	01.5.02.73110		0,00	168 200,00	168 200,00	168 200,00
Расходы на выплаты персоналу в целях обеспечения выполнения функций государственными (муниципальными) органами, казенными учреждениями, органами управления государственными внебюджетными фондами	902	04	01	01.5.02.73110	100	0,00	160 190,48	160 190,48	160 190,48
Закупка товаров, работ и услуг для обеспечения государственных (муниципальных) нужд	902	04	01	01.5.02.73110	200	0,00	8 009,52	8 009,52	8 009,52
Сельское хозяйство и рыболовство	902	04	05			0,00	900 000,00	950 000,00	950 000,00
Непрограммные расходы	902	04	05	01.0.00.00000		0,00	700 000,00	700 000,00	700 000,00
Субвенции на осуществление областных государственных полномочий	902	04	05	01.5.00.00000		0,00	700 000,00	700 000,00	700 000,00
Осуществление отдельных областных государственных полномочий по организации проведения мероприятий по отлову и содержанию безнадзорных собак и кошек в границах населенных пунктов Иркутской области	902	04	05	01.5.10.73120		0,00	700 000,00	700 000,00	700 000,00
Закупка товаров, работ и услуг для обеспечения государственных (муниципальных) нужд	902	04	05	01.5.10.73120	200	0,00	700 000,00	700 000,00	700 000,00
Муниципальная программа города Усолье-Сибирское "Охрана окружающей среды» на 2019 – 2024 годы	902	04	05	26.0.00.00000		0,00	200 000,00	250 000,00	250 000,00
Подпрограмма № 1 «Снижение экологической нагрузки на городскую среду города Усолье-Сибирское» на 2019-2024 годы	902	04	05	26.1.00.00000		0,00	200 000,00	250 000,00	250 000,00
Основное мероприятие 1.3. Отлов и содержание безнадзорных животных	902	04	05	26.1.03.00000		0,00	200 000,00	250 000,00	250 000,00
Закупка товаров, работ и услуг для обеспечения государственных (муниципальных) нужд	902	04	05	26.1.03.00000	200	0,00	200 000,00	250 000,00	250 000,00
Дорожное хозяйство (дорожные фонды)	902	04	09			0,00	56 374 718,59	53 974 236,36	54 274 236,36
Муниципальная программа города Усолье-Сибирское «Развитие жилищно-коммунального хозяйства» на 2019 – 2024 годы	902	04	09	16.0.00.00000		0,00	52 152 618,59	49 752 136,36	50 052 136,36
Подпрограмма 3 «Развитие дорожного хозяйства города Усолье-Сибирское» на 2019-2024 годы	902	04	09	16.3.00.00000		0,00	52 152 618,59	49 752 136,36	50 052 136,36
Основное мероприятие 3.1. Содержание дорог местного значения	902	04	09	16.3.01.00000		0,00	15 306 144,52	17 408 943,32	17 908 943,32
Закупка товаров, работ и услуг для обеспечения государственных (муниципальных) нужд	902	04	09	16.3.01.00000	200	0,00	15 306 144,52	17 408 943,32	17 908 943,32
Основное мероприятие 3.2. Ремонт дорог к садоводствам	902	04	09	16.3.02.00000		0,00	503 000,00	503 000,00	503 000,00
Закупка товаров, работ и услуг для обеспечения государственных (муниципальных) нужд	902	04	09	16.3.02.00000	200	0,00	503 000,00	503 000,00	503 000,00
Основное мероприятие 3.3. Ремонт внутриквартальных дорог	902	04	09	16.3.03.00000		0,00	1 200 000,00	3 000 000,00	3 000 000,00
Закупка товаров, работ и услуг для обеспечения государственных (муниципальных) нужд	902	04	09	16.3.03.00000	200	0,00	1 200 000,00	3 000 000,00	3 000 000,00
3.4.1. Ремонт автомобильных дорог	902	04	09	16.3.04.00001		0,00	14 787 683,87	28 590 193,04	28 390 193,04
Закупка товаров, работ и услуг для обеспечения государственных (муниципальных) нужд	902	04	09	16.3.04.00001	200	0,00	14 787 683,87	28 590 193,04	28 390 193,04
3.4.2. Капитальный ремонт автомобильной дороги в г. Усолье-Сибирское Иркутской области ул. Интернациональная	902	04	09	16.3.04.00002		0,00	13 980 790,20	0,00	0,00
Закупка товаров, работ и услуг для обеспечения государственных (муниципальных) нужд	902	04	09	16.3.04.00002	200	0,00	13 980 790,20	0,00	0,00
Основное мероприятие 3.5. Проведение государственной экспертизы	902	04	09	16.3.05.00000		0,00	250 000,00	250 000,00	250 000,00
Закупка товаров, работ и услуг для обеспечения государственных (муниципальных) нужд	902	04	09	16.3.05.00000	200	0,00	250 000,00	250 000,00	250 000,00

Основное мероприятие 3.6. Проектирование капитального ремонта автомобильных дорог	902	04	09	16.3.06.00000		0,00	6 125 000,00	0,00	0,00
Закупка товаров, работ и услуг для обеспечения государственных (муниципальных) нужд	902	04	09	16.3.06.00000	200	0,00	6 125 000,00	0,00	0,00
Муниципальная программа города Усолье-Сибирское "Безопасность дорожного движения города Усолье-Сибирское" на 2019 – 2024 годы	902	04	09	23.0.00.00000		0,00	4 222 100,00	4 222 100,00	4 222 100,00
Подпрограмма 1 "Повышение безопасности дорожного движения города Усолье-Сибирское" на 2019-2024 годы	902	04	09	23.1.00.00000		0,00	4 222 100,00	4 222 100,00	4 222 100,00
Основное мероприятие 1.1. Содержание, ремонт светофорных объектов	902	04	09	23.1.01.00000		0,00	900 000,00	900 000,00	900 000,00
Закупка товаров, работ и услуг для обеспечения государственных (муниципальных) нужд	902	04	09	23.1.01.00000	200	0,00	900 000,00	900 000,00	900 000,00
Основное мероприятие 1.2. Приведение в соответствие и содержание дорожных знаков согласно ГОСТ Р 52289-2004	902	04	09	23.1.02.00000		0,00	1 655 300,00	1 655 300,00	1 655 300,00
Закупка товаров, работ и услуг для обеспечения государственных (муниципальных) нужд	902	04	09	23.1.02.00000	200	0,00	1 655 300,00	1 655 300,00	1 655 300,00
Основное мероприятие 1.3. Устройство дорожной разметки	902	04	09	23.1.03.00000		0,00	1 666 800,00	1 666 800,00	1 666 800,00
Закупка товаров, работ и услуг для обеспечения государственных (муниципальных) нужд	902	04	09	23.1.03.00000	200	0,00	1 666 800,00	1 666 800,00	1 666 800,00
Другие вопросы в области национальной экономики	902	04	12			0,00	1 040 900,00	1 040 900,00	1 040 900,00
Муниципальная программа города Усолье-Сибирское "Совершенствование муниципального регулирования" на 2019-2024 годы	902	04	12	17.0.00.00000		0,00	500 000,00	500 000,00	500 000,00
Подпрограмма 4 "Совершенствование муниципального управления города Усолье-Сибирское" на 2019-2024 годы	902	04	12	17.4.00.00000		0,00	500 000,00	500 000,00	500 000,00
4.3.4. Актуализация программы комплексного развития социальной инфраструктуры муниципального образования "город Усолье-Сибирское" на 2012-2025 гг. по состоянию на 2019-2020 гг.	902	04	12	17.4.03.00004		0,00	500 000,00	500 000,00	500 000,00
Закупка товаров, работ и услуг для обеспечения государственных (муниципальных) нужд	902	04	12	17.4.03.00004	200	0,00	500 000,00	500 000,00	500 000,00
Муниципальная программа «Муниципальная поддержка приоритетных отраслей экономики» на 2019 – 2024 годы	902	04	12	18.0.00.00000		0,00	540 900,00	540 900,00	540 900,00
Подпрограмма 1 «Поддержка и развитие малого и среднего предпринимательства в городе Усолье-Сибирское» на 2019 - 2024 годы	902	04	12	18.1.00.00000		0,00	540 900,00	540 900,00	540 900,00
Основное мероприятие 1.1. Размещение информационных материалов, освещающих вопросы развития малого и среднего предпринимательства	902	04	12	18.1.01.00000		0,00	22 500,00	22 500,00	22 500,00
Закупка товаров, работ и услуг для обеспечения государственных (муниципальных) нужд	902	04	12	18.1.01.00000	200	0,00	22 500,00	22 500,00	22 500,00
Основное мероприятие 1.2. Субсидирование части затрат субъектов социального предпринимательства	902	04	12	18.1.02.00000		0,00	368 400,00	368 400,00	368 400,00
Иные бюджетные ассигнования	902	04	12	18.1.02.00000	800	0,00	368 400,00	368 400,00	368 400,00
Основное мероприятие 1.3. «Проведение выставки-ярмарки «Покупай усольское!»	902	04	12	18.1.03.00000		0,00	150 000,00	150 000,00	150 000,00
Закупка товаров, работ и услуг для обеспечения государственных (муниципальных) нужд	902	04	12	18.1.03.00000	200	0,00	150 000,00	150 000,00	150 000,00
ЖИЛИЩНО-КОММУНАЛЬНОЕ ХОЗЯЙСТВО	902	05				0,00	32 120 812,09	21 420 836,28	21 120 836,28
Жилищное хозяйство	902	05	01			0,00	1 374 905,47	1 374 905,47	1 374 905,47
Муниципальная программа города Усолье-Сибирское «Развитие жилищно-коммунального хозяйства» на 2019 – 2024 годы	902	05	01	16.0.00.00000		0,00	1 374 905,47	1 374 905,47	1 374 905,47
Подпрограмма № 2 «Текущий ремонт муниципального жилищного фонда города Усолье – Сибирское» на 2019-2024 годы	902	05	01	16.2.00.00000		0,00	1 374 905,47	1 374 905,47	1 374 905,47
Основное мероприятие 2.1. Текущий ремонт помещений муниципального жилищного фонда	902	05	01	16.2.01.00000		0,00	1 374 905,47	1 374 905,47	1 374 905,47
Закупка товаров, работ и услуг для обеспечения государственных (муниципальных) нужд	902	05	01	16.2.01.00000	200	0,00	1 374 905,47	1 374 905,47	1 374 905,47
Коммунальное хозяйство	902	05	02			0,00	5 908 452,75	508 348,00	508 348,00
Муниципальная программа города Усолье-Сибирское «Развитие жилищно-коммунального хозяйства» на 2019 – 2024 годы	902	05	02	16.0.00.00000		0,00	3 139 436,75	508 348,00	508 348,00
Подпрограмма № 5 «Энергосбережение и повышение энергетической эффективности города Усолье-Сибирское» на 2019-2024 годы	902	05	02	16.5.00.00000		0,00	3 139 436,75	508 348,00	508 348,00
5.1.1. Установка общедомовых приборов учета энергоресурсов в многоквартирных домах города Усолье-Сибирское в доле муниципальных помещений	902	05	02	16.5.01.00001		0,00	308 000,00	308 000,00	308 000,00
Закупка товаров, работ и услуг для обеспечения государственных (муниципальных) нужд	902	05	02	16.5.01.00001	200	0,00	308 000,00	308 000,00	308 000,00
5.1.2. Установка индивидуальных квартирных приборов учета энергоресурсов в муниципальном жилищном фонде города Усолье-Сибирское.	902	05	02	16.5.01.00002		0,00	200 348,00	200 348,00	200 348,00
Закупка товаров, работ и услуг для обеспечения государственных (муниципальных) нужд	902	05	02	16.5.01.00002	200	0,00	200 348,00	200 348,00	200 348,00
Основное мероприятие 5.4. Капитальный ремонт участка тепловой сети надземного и подземного трубопровода до ТК-1	902	05	02	16.5.04.S2200		0,00	2 631 088,75	0,00	0,00
Закупка товаров, работ и услуг для обеспечения государственных (муниципальных) нужд	902	05	02	16.5.04.S2200	200	0,00	2 631 088,75	0,00	0,00
Муниципальная программа города Усолье-Сибирское "Охрана окружающей среды» на 2019 – 2024 годы	902	05	02	26.0.00.00000		0,00	2 769 016,00	0,00	0,00
Подпрограмма № 3 «Развитие водохозяйственного комплекса» на 2019-2024 годы	902	05	02	26.3.00.00000		0,00	2 769 016,00	0,00	0,00
Основное мероприятие 3.3. Проектирование сетей водоснабжения города Усолье – Сибирское	902	05	02	26.3.03.00000		0,00	2 769 016,00	0,00	0,00
Закупка товаров, работ и услуг для обеспечения государственных (муниципальных) нужд	902	05	02	26.3.03.00000	200	0,00	2 769 016,00	0,00	0,00
Благоустройство	902	05	03			0,00	20 368 385,15	15 195 794,09	15 195 794,09
Муниципальная программа города Усолье-Сибирское «Развитие жилищно-коммунального хозяйства» на 2019 – 2024 годы	902	05	03	16.0.00.00000		0,00	15 062 862,06	8 155 951,84	8 155 951,84
Подпрограмма № 4 «Организация освещения улиц на территории города Усолье-Сибирское» на 2019-2024 годы	902	05	03	16.4.00.00000		0,00	9 596 900,00	6 596 900,00	6 596 900,00
4.1.1. Расчет за потребленную электроэнергию	902	05	03	16.4.01.00001		0,00	4 500 000,00	4 500 000,00	4 500 000,00
Закупка товаров, работ и услуг для обеспечения государственных (муниципальных) нужд	902	05	03	16.4.01.00001	200	0,00	4 500 000,00	4 500 000,00	4 500 000,00
4.1.2. Обслуживание наружного освещения города Усолье-Сибирское	902	05	03	16.4.01.00002		0,00	1 796 900,00	1 796 900,00	1 796 900,00
Закупка товаров, работ и услуг для обеспечения государственных (муниципальных) нужд	902	05	03	16.4.01.00002	200	0,00	1 796 900,00	1 796 900,00	1 796 900,00
4.1.3. Восстановление наружного освещения города Усолье-Сибирское	902	05	03	16.4.01.00003		0,00	3 300 000,00	300 000,00	300 000,00
Закупка товаров, работ и услуг для обеспечения государственных (муниципальных) нужд	902	05	03	16.4.01.00003	200	0,00	3 300 000,00	300 000,00	300 000,00
Подпрограмма № 5 «Энергосбережение и повышение энергетической эффективности города Усолье-Сибирское» на 2019-2024 годы	902	05	03	16.5.00.00000		0,00	1 200 000,00	0,00	0,00
Основное мероприятие 5.2. Актуализация схем теплоснабжения, водоснабжения и водоотведения города Усолье-Сибирское	902	05	03	16.5.02.00000		0,00	1 200 000,00	0,00	0,00
Закупка товаров, работ и услуг для обеспечения государственных (муниципальных) нужд	902	05	03	16.5.02.00000	200	0,00	1 200 000,00	0,00	0,00
Подпрограмма 6 «Благоустройство территории города Усолье-Сибирское» на 2019-2024 годы	902	05	03	16.6.00.00000		0,00	4 265 962,06	1 559 051,84	1 559 051,84
Основное мероприятие 6.1. Сопровождение проведения городских мероприятий	902	05	03	16.6.01.00000		0,00	319 051,84	319 051,84	319 051,84
Закупка товаров, работ и услуг для обеспечения государственных (муниципальных) нужд	902	05	03	16.6.01.00000	200	0,00	319 051,84	319 051,84	319 051,84
6.2.1. Техническое обслуживание газового оборудования и поставка газа	902	05	03	16.6.02.00001		0,00	397 000,00	397 000,00	397 000,00
Закупка товаров, работ и услуг для обеспечения государственных (муниципальных) нужд	902	05	03	16.6.02.00001	200	0,00	397 000,00	397 000,00	397 000,00
6.2.2. Обустройство мемориала памяти и памятников города	902	05	03	16.6.02.00002		0,00	503 910,22	0,00	0,00
Закупка товаров, работ и услуг для обеспечения государственных (муниципальных) нужд	902	05	03	16.6.02.00002	200	0,00	503 910,22	0,00	0,00
Основное мероприятие 6.4. Текущий ремонт пешеходных дорожек	902	05	03	16.6.04.00000		0,00	2 403 000,00	200 000,00	200 000,00
Закупка товаров, работ и услуг для обеспечения государственных (муниципальных) нужд	902	05	03	16.6.04.00000	200	0,00	2 403 000,00	200 000,00	200 000,00
Основное мероприятие 6.5. Содержание детских городков	902	05	03	16.6.05.00000		0,00	393 000,00	393 000,00	393 000,00
Закупка товаров, работ и услуг для обеспечения государственных (муниципальных) нужд	902	05	03	16.6.05.00000	200	0,00	393 000,00	393 000,00	393 000,00
Основное мероприятие 6.6. Проведение государственной экспертизы	902	05	03	16.6.06.00000		0,00	250 000,00	250 000,00	250 000,00
Закупка товаров, работ и услуг для обеспечения государственных (муниципальных) нужд	902	05	03	16.6.06.00000	200	0,00	250 000,00	250 000,00	250 000,00
Муниципальная программа города Усолье-Сибирское "Формирование современной городской среды" на 2018-2022 годы	902	05	03	25.0.00.00000		0,00	1 336 011,72	1 336 011,72	1 336 011,72
Подпрограмма "Развитие благоустройства территории города Усолье-Сибирское" на 2018-2022 годы	902	05	03	25.1.00.00000		0,00	1 336 011,72	1 336 011,72	1 336 011,72
Основное мероприятие 1.1. Благоустройство дворовых территорий многоквартирных домов	902	05	03	25.1.01.00000		0,00	791 082,23	791 082,23	791 082,23
Закупка товаров, работ и услуг для обеспечения государственных (муниципальных) нужд	902	05	03	25.1.01.00000	200	0,00	791 082,23	791 082,23	791 082,23
Основное мероприятие 1.2. Благоустройство территорий общего пользования	902	05	03	25.1.02.00000		0,00	544 929,49	544 929,49	544 929,49
Закупка товаров, работ и услуг для обеспечения государственных (муниципальных) нужд	902	05	03	25.1.02.00000	200	0,00	544 929,49	544 929,49	544 929,49
Муниципальная программа города Усолье-Сибирское "Охрана окружающей среды» на 2019 – 2024 годы	902	05	03	26.0.00.00000		0,00	3 969 511,37	5 703 830,53	5 703 830,53
Подпрограмма № 1 «Снижение экологической нагрузки на городскую среду города Усолье-Сибирское» на 2019-2024 годы	902	05	03	26.1.00.00000		0,00	2 403 164,58	1 895 778,29	1 895 778,29
1.1.1. Уборка территории города Усолье-Сибирское в период месячника по санитарной очистке и общегородского субботника	902	05	03	26.1.01.00001		0,00	542 402,00	700 240,00	700 240,00
Закупка товаров, работ и услуг для обеспечения государственных (муниципальных) нужд	902	05	03	26.1.01.00001	200	0,00	542 402,00	700 240,00	700 240,00
1.1.2. Сбор, транспортирование и утилизация (захоронение) твердых коммунальных отходов с несанкционированных мест размещения отходов	902	05	03	26.1.01.00002		0,00	360 762,58	695 538,29	695 538,29
Закупка товаров, работ и услуг для обеспечения государственных (муниципальных) нужд	902	05	03	26.1.01.00002	200	0,00	360 762,58	695 538,29	695 538,29
1.1.3. Содержание городских кладбищ	902	05	03	26.1.01.00003		0,00	500 000,00	500 000,00	500 000,00
Закупка товаров, работ и услуг для обеспечения государственных (муниципальных) нужд	902	05	03	26.1.01.00003	200	0,00	500 000,00	500 000,00	500 000,00
1.1.4. Актуализация комплексной схемы санитарной очистки города Усолье-Сибирское	902	05	03	26.1.01.00004		0,00	1 000 000,00	0,00	0,00
Закупка товаров, работ и услуг для обеспечения государственных (муниципальных) нужд	902	05	03	26.1.01.00004	200	0,00	1 000 000,00	0,00	0,00
Подпрограмма № 2 «Озеленение территории города и восстановление природных ресурсов» на 2019-2024 годы	902	05	03	26.2.00.00000		0,00	1 416 346,79	3 658 052,24	3 658 052,24
Основное мероприятие 2.1. Озеленение территории города	902	05	03	26.2.01.00000		0,00	1 416 346,79	3 658 052,24	3 658 052,24
Закупка товаров, работ и услуг для обеспечения государственных (муниципальных) нужд	902	05	03	26.2.01.00000	200	0,00	1 416 346,79	3 658 052,24	3 658 052,24
Подпрограмма № 3 «Развитие водохозяйственного комплекса» на 2019-2024 годы	902	05	03	26.3.00.00000		0,00	150 000,00	150 000,00	150 000,00
Основное мероприятие 3.1. Мероприятия по предотвращению разлива реки Шелестиха	902	05	03	26.3.01.00000		0,00	150 000,00	150 000,00	150 000,00
Закупка товаров, работ и услуг для обеспечения государственных (муниципальных) нужд	902	05	03	26.3.01.00000	200	0,00	150 000,00	150 000,00	150 000,00
Другие вопросы в области жилищно-коммунального хозяйства	902	05	05			0,00	4 469 068,72	4 341 788,72	4 041 788,72
Муниципальная программа города Усолье-Сибирское «Развитие жилищно-коммунального хозяйства» на 2019 – 2024 годы	902	05	05	16.0.00.00000		0,00	4 469 068,72	4 341 788,72	4 041 788,72
Подпрограмма 1 «Капитальный ремонт общего имущества в многоквартирных домах, расположенных на территории города Усолье-Сибирское» на 2019-2024 годы	902	05	05	16.1.00.00000		0,00	4 469 068,72	4 341 788,72	4 041 788,72
Основное мероприятие 1.1. Обеспечение мероприятий по капитальному ремонту многоквартирных домов города, включенных в Региональную программу капитального ремонта общего имущества в многоквартирных домах на территории Иркутской области на 2014-2043 годы	902	05	05	16.1.01.00000		0,00	300 000,00	300 000,00	0,00
Закупка товаров, работ и услуг для обеспечения государственных (муниципальных) нужд	902	05	05	16.1.01.00000	200	0,00	300 000,00	300 000,00	0,00
Основное мероприятие 1.2. Своевременная ежемесячная оплата взносов на капитальный ремонт многоквартирных домов в доле муниципальных жилых и нежилых помещений Региональному оператору	902	05	05	16.1.02.00000		0,00	4 097 788,72	4 041 788,72	4 041 788,72
Закупка товаров, работ и услуг для обеспечения государственных (муниципальных) нужд	902	05	05	16.1.02.00000	200	0,00	4 097 788,72	4 041 788,72	4 041 788,72
Основное мероприятие 1.3. Проведение диагностирования внутридомовых систем газоснабжения в многоквартирных домах	902	05	05	16.1.03.00000		0,00	60 840,00	0,00	0,00
Закупка товаров, работ и услуг для обеспечения государственных (муниципальных) нужд	902	05	05	16.1.03.00000	200	0,00	60 840,00	0,00	0,00
Основное мероприятие 1.4. Проведение диагностирования внутридомовых систем газоснабжения в многоквартирных домах в доле муниципальных жилых и нежилых помещений	902	05	05	16.1.04.00000		0,00	10 440,00	0,00	0,00
Закупка товаров, работ и услуг для обеспечения государственных (муниципальных) нужд	902	05	05	16.1.04.00000	200	0,00	10 440,00	0,00	0,00
ОХРАНА ОКРУЖАЮЩЕЙ СРЕДЫ	902	06				0,00	1 765 883,75	1 918 356,84	1 918 356,84
Другие вопросы в области охраны окружающей среды	902	06	05			0,00	1 765 883,75	1 918 356,84	1 918 356,84
Муниципальная программа города Усолье-Сибирское "Охрана окружающей среды» на 2019 – 2024 годы	902	06	05	26.0.00.00000		0,00	1 765 883,75	1 918 356,84	1 918 356,84
Подпрограмма № 1 «Снижение экологической нагрузки на городскую среду города Усолье-Сибирское» на 2019-2024 годы	902	06	05	26.1.00.00000		0,00	870 061,75	351 352,00	351 352,00
1.2.1. Оборудование площадок хранения твердых коммунальных отходов	902	06	05	26.1.02.00001		0,00	87 838,00	351 352,00	351 352,00
Закупка товаров, работ и услуг для обеспечения государственных (муниципальных) нужд	902	06	05	26.1.02.00001	200	0,00	87 838,00	351 352,00	351 352,00
1.2.2. Обслуживание площадок хранения твердых коммунальных отходов	902	06	05	26.1.02.00002		0,00	782 223,75	0,00	0,00
Закупка товаров, работ и услуг для обеспечения государственных (муниципальных) нужд	902	06	05	26.1.02.00002	200	0,00	782 223,75	0,00	0,00
Подпрограмма № 3 «Развитие водохозяйственного комплекса» на 2019-2024 годы	902	06	05	26.3.00.00000		0,00	760 000,00	1 431 182,84	1 431 182,84
Основное мероприятие 3.2. Содержание водозаборных скважин	902	06	05	26.3.02.00000		0,00	760 000,00	1 431 182,84	1 431 182,84
Закупка товаров, работ и услуг для обеспечения государственных (муниципальных) нужд	902	06	05	26.3.02.00000	200	0,00	760 000,00	1 431 182,84	1 431 182,84
Подпрограмма № 4 ««Экологическое образование населения» на 2019-2024 годы	902	06	05	26.4.00.00000		0,00	100 000,00	100 000,00	100 000,00
Основное мероприятие 4.1. Проведение городских экологических мероприятий в сфере образования (конкурсы, конференции и т.д.)	902	06	05	26.4.01.00000		0,00	50 000,00	50 000,00	50 000,00
Закупка товаров, работ и услуг для обеспечения государственных (муниципальных) нужд	902	06	05	26.4.01.00000	200	0,00	50 000,00	50 000,00	50 000,00
Основное мероприятие 4.2. Проведение общегородских экологических акций	902	06	05	26.4.02.00000		0,00	50 000,00	50 000,00	50 000,00
Закупка товаров, работ и услуг для обеспечения государственных (муниципальных) нужд	902	06	05	26.4.02.00000	200	0,00	50 000,00	50 000,00	50 000,00
Подпрограмма № 5 «Предотвращение чрезвычайных ситуаций и обеспечение пожарной безопасности» на 2019-2024 годы	902	06	05	26.5.00.00000		0,00	35 822,00	35 822,00	35 822,00
Основное мероприятие 5.1. Опашка и прочистка минерализованной полосы по периметру жилого сектора	902	06	05	26.5.01.00000		0,00	35 822,00	35 822,00	35 822,00
Закупка товаров, работ и услуг для обеспечения государственных (муниципальных) нужд	902	06	05	26.5.01.00000	200	0,00	35 822,00	35 822,00	35 822,00
ОБРАЗОВАНИЕ	902	07				0,00	467 243,25	382 243,25	402 243,25
Молодежная политика	902	07	07			0,00	427 243,25	327 243,25	327 243,25
Муниципальная программа города Усолье-Сибирское "Молодежная политика" на 2019-2024 годы	902	07	07	13.0.00.00000		0,00	427 243,25	327 243,25	327 243,25
Подпрограмма 1 «Молодежь города Усолье-Сибирское» на 2019-2024 годы	902	07	07	13.1.00.00000		0,00	282 471,25	182 471,25	182 471,25
Мероприятие 1.1.1 «Проведение ярмарки профессиональных образовательных организаций «Я выбираю будущее!»	902	07	07	13.1.01.00001		0,00	1 700,00	1 700,00	1 700,00
Закупка товаров, работ и услуг для обеспечения государственных (муниципальных) нужд	902	07	07	13.1.01.00001	200	0,00	1 700,00	1 700,00	1 700,00
Основное мероприятие 1.2 «Проведение городских мероприятий по вопросам гражданского, патриотического и духовно-нравственного воспитания»	902	07	07	13.1.02.00000		0,00	56 000,00	56 000,00	56 000,00
Закупка товаров, работ и услуг для обеспечения государственных (муниципальных) нужд	902	07	07	13.1.02.00000	200	0,00	56 000,00	56 000,00	56 000,00
1.3.1. «Организация праздников, семинаров, форумов, конкурсов для творческой молодежи»	902	07	07	13.1.03.00001		0,00	26 753,25	26 753,25	26 753,25
Закупка товаров, работ и услуг для обеспечения государственных (муниципальных) нужд	902	07	07	13.1.03.00001	200	0,00	26 753,25	26 753,25	26 753,25
1.3.2. «Вручение стипендии мэра лучшим студентам профессиональных образовательных организаций города»	902	07	07	13.1.03.00002		0,00	40 229,00	40 229,00	40 229,00
Закупка товаров, работ и услуг для обеспечения государственных (муниципальных) нужд	902	07	07	13.1.03.00002	200	0,00	40 229,00	40 229,00	40 229,00
1.3.3. «Участие победителей городских конкурсов, спортивных соревнований в областных мероприятиях»	902	07	07	13.1.03.00003		0,00	16 000,00	16 000,00	16 000,00
Закупка товаров, работ и услуг для обеспечения государственных (муниципальных) нужд	902	07	07	13.1.03.00003	200	0,00	16 000,00	16 000,00	16 000,00
1.3.5. «Участие депутатов Молодежного парламента при Думе города Усолье-Сибирское в летней городской спартакиаде»	902	07	07	13.1.03.00005		0,00	8 600,00	8 600,00	8 600,00
Закупка товаров, работ и услуг для обеспечения государственных (муниципальных) нужд	902	07	07	13.1.03.00005	200	0,00	8 600,00	8 600,00	8 600,00
1.3.6. «Проведение городских мероприятий, конкурсов, акций депутатами Молодежного парламента при Думе города Усолье-Сибирское»	902	07	07	13.1.03.00006		0,00	108 100,00	8 100,00	8 100,00
Закупка товаров, работ и услуг для обеспечения государственных (муниципальных) нужд	902	07	07	13.1.03.00006	200	0,00	108 100,00	8 100,00	8 100,00
Основное мероприятие 1.4. «Проведение мероприятий для молодых семей. Оказание психологических и иных консультационных услуг»	902	07	07	13.1.04.00000		0,00	25 089,00	25 089,00	25 089,00
Закупка товаров, работ и услуг для обеспечения государственных (муниципальных) нужд	902	07	07	13.1.04.00000	200	0,00	25 089,00	25 089,00	25 089,00
Подпрограмма 2 "Комплексные меры профилактики злоупотребления наркотическими средствами и психотропными веществами" на 2015-2020 годы	902	07	07	13.2.00.00000		0,00	144 772,00	144 772,00	144 772,00
Основное мероприятие 2.1. «Наружная социальная реклама о доступных мерах профилактики наркомании»	902	07	07	13.2.01.00000		0,00	12 594,00	12 594,00	12 594,00
Закупка товаров, работ и услуг для обеспечения государственных (муниципальных) нужд	902	07	07	13.2.01.00000	200	0,00	12 594,00	12 594,00	12 594,00
Мероприятие 2.3.1 «Организация комплекса мероприятий (семинаров, тренингов, круглых столов и т.д.) по профилактике социально-негативных явлений среди обучающихся в образовательных организациях силами привлеченных исполнителей»	902	07	07	13.2.03.00001		0,00	17 452,00	17 452,00	17 452,00
Закупка товаров, работ и услуг для обеспечения государственных (муниципальных) нужд	902	07	07	13.2.03.00001	200	0,00	17 452,00	17 452,00	17 452,00
Мероприятие 2.3.2 «Организация проведения акций, конкурсов, массовых мероприятий по профилактике социально-негативных явлений и социально-значимых заболеваний в подростковой и молодёжной среде»	902	07	07	13.2.03.00002		0,00	40 000,00	40 000,00	40 000,00

Закупка товаров, работ и услуг для обеспечения государственных (муниципальных) нужд	902	07	07	13.2.03.00002	200	0,00	40 000,00	40 000,00	40 000,00
Мероприятие 2.4.1 «Приобретение тест-систем на определение наркотиков в организме человека»	902	07	07	13.2.04.00001		0,00	66 000,00	66 000,00	66 000,00
Закупка товаров, работ и услуг для обеспечения государственных (муниципальных) нужд	902	07	07	13.2.04.00001	200	0,00	66 000,00	66 000,00	66 000,00
Мероприятие 2.4.2 «Организация индивидуальной работы специалистами-психологами по оказанию адресной психологической помощи»	902	07	07	13.2.04.00002		0,00	8 726,00	8 726,00	8 726,00
Закупка товаров, работ и услуг для обеспечения государственных (муниципальных) нужд	902	07	07	13.2.04.00002	200	0,00	8 726,00	8 726,00	8 726,00
Другие вопросы в области образования	902	07	09			0,00	40 000,00	55 000,00	75 000,00
Муниципальная программа города Усолье-Сибирское «Развитие образования» на 2019-2024 годы	902	07	09	10.0.00.00000		0,00	40 000,00	55 000,00	75 000,00
1. Подпрограмма «Развитие дошкольного образования города Усолье-Сибирское» на 2019-2024 годы	902	07	09	10.1.00.00000		0,00	35 000,00	40 000,00	45 000,00
1.2.1. Проведение праздничных мероприятий, посвященных чествованию педагогов и педагогических коллективов	902	07	09	10.1.02.00001		0,00	35 000,00	40 000,00	45 000,00
Закупка товаров, работ и услуг для обеспечения государственных (муниципальных) нужд	902	07	09	10.1.02.00001	200	0,00	35 000,00	40 000,00	45 000,00
Подпрограмма 2 «Развитие начального общего, основного общего, среднего общего образования города Усолье-Сибирское» на 2019-2024 годы	902	07	09	10.2.00.00000		0,00	5 000,00	15 000,00	30 000,00
2.3.2. Проведение праздничных мероприятий, посвященных чествованию педагогов и педагогических коллективов	902	07	09	10.2.03.00002		0,00	5 000,00	15 000,00	30 000,00
Закупка товаров, работ и услуг для обеспечения государственных (муниципальных) нужд	902	07	09	10.2.03.00002	200	0,00	5 000,00	15 000,00	30 000,00
КУЛЬТУРА, КИНЕМАТОГРАФИЯ	902	08				0,00	153 163,20	153 163,20	153 163,20
Другие вопросы в области культуры, кинематографии	902	08	04			0,00	153 163,20	153 163,20	153 163,20
Муниципальная программа «Развитие культуры и архивного дела» на 2019-2024 годы	902	08	04	12.0.00.00000		0,00	153 163,20	153 163,20	153 163,20
Подпрограмма 1 «Создание единого культурного пространства и развитие архивного дела в городе Усолье-Сибирское» на 2019-2024 годы	902	08	04	12.1.00.00000		0,00	153 163,20	153 163,20	153 163,20
1.3.1. Предоставление населению города разнообразных услуг социально-культурного, просветительского, развлекательного характера	902	08	04	12.1.03.00001		0,00	107 183,20	107 183,20	107 183,20
Закупка товаров, работ и услуг для обеспечения государственных (муниципальных) нужд	902	08	04	12.1.03.00001	200	0,00	107 183,20	107 183,20	107 183,20
1.4.1. Целевая поддержка одаренных детей и творческой молодежи в сфере культуры и искусства (присуждение и выплата стипендий мэра города)	902	08	04	12.1.04.00001		0,00	45 980,00	45 980,00	45 980,00
Закупка товаров, работ и услуг для обеспечения государственных (муниципальных) нужд	902	08	04	12.1.04.00001	200	0,00	45 980,00	45 980,00	45 980,00
СОЦИАЛЬНАЯ ПОЛИТИКА	902	10				0,00	55 979 043,77	54 300 943,76	54 338 242,26
Пенсионное обеспечение	902	10	01			0,00	5 028 296,00	4 526 600,00	4 526 600,00
Муниципальная программа «Социальная поддержка населения города Усолье-Сибирское» на 2019-2024 годы	902	10	01	14.0.00.00000		0,00	5 028 296,00	4 526 600,00	4 526 600,00
Подпрограмма 1 «Социальная поддержка отдельных категорий граждан города Усолье-Сибирское» на 2019-2024 годы	902	10	01	14.1.00.00000		0,00	5 028 296,00	4 526 600,00	4 526 600,00
Основное мероприятие 1.1. Выплата пенсии за выслугу лет лицам, замещавшим должности муниципальной службы в органах местного самоуправления города Усолье-Сибирское	902	10	01	14.1.01.00000		0,00	3 702 496,00	3 200 800,00	3 200 800,00
Социальное обеспечение и иные выплаты населению	902	10	01	14.1.01.00000	300	0,00	3 702 496,00	3 200 800,00	3 200 800,00
Основное мероприятие 1.2. Ежемесячная выплата и ежегодная единовременная выплата ко Дню города (льготы) Почетным гражданам города	902	10	01	14.1.02.00000		0,00	1 304 000,00	1 304 000,00	1 304 000,00
Социальное обеспечение и иные выплаты населению	902	10	01	14.1.02.00000	300	0,00	1 304 000,00	1 304 000,00	1 304 000,00
Основное мероприятие 1.3. Расходы, связанные с изготовлением Почетных лент и удостоверений для вручения Почетным гражданам города	902	10	01	14.1.03.00000		0,00	1 800,00	1 800,00	1 800,00
Закупка товаров, работ и услуг для обеспечения государственных (муниципальных) нужд	902	10	01	14.1.03.00000	200	0,00	1 800,00	1 800,00	1 800,00
Основное мероприятие 1.4. Последние почести в случае смерти лица, удостоенного звания «Почетный гражданин муниципального образования «город Усолье-Сибирское»	902	10	01	14.1.04.00000		0,00	20 000,00	20 000,00	20 000,00
Социальное обеспечение и иные выплаты населению	902	10	01	14.1.04.00000	300	0,00	20 000,00	20 000,00	20 000,00
Социальное обеспечение населения	902	10	03			0,00	45 606 645,77	45 300 141,76	45 300 141,76
Непрограммные расходы	902	10	03	01.0.00.00000		0,00	44 500 000,00	44 500 000,00	44 500 000,00
Субвенции на осуществление областных государственных полномочий	902	10	03	01.5.00.00000		0,00	44 500 000,00	44 500 000,00	44 500 000,00
Осуществление областных государственных полномочий по предоставлению гражданам субсидий на оплату жилых помещений и коммунальных услуг	902	10	03	01.5.08.73040		0,00	44 500 000,00	44 500 000,00	44 500 000,00
Закупка товаров, работ и услуг для обеспечения государственных (муниципальных) нужд	902	10	03	01.5.08.73040	200	0,00	529 000,00	529 000,00	529 000,00
Социальное обеспечение и иные выплаты населению	902	10	03	01.5.08.73040	300	0,00	43 971 000,00	43 971 000,00	43 971 000,00
Муниципальная программа города Усолье-Сибирское "Обеспечение населения доступным жильем" на 2019-2024 годы	902	10	03	15.0.00.00000		0,00	1 106 645,77	800 141,76	800 141,76
Подпрограмма 2 "Обеспечение жильем молодых семей" на 2019-2024 годы	902	10	03	15.2.00.00000		0,00	1 106 645,77	800 141,76	800 141,76
Основное мероприятие 2.1. «Предоставление молодым семьям - участникам подпрограммы социальных выплат на приобретение (строительство) жилья»	902	10	03	15.2.01.00000		0,00	1 106 645,77	800 141,76	800 141,76
Социальное обеспечение и иные выплаты населению	902	10	03	15.2.01.00000	300	0,00	1 106 645,77	800 141,76	800 141,76
Другие вопросы в области социальной политики	902	10	06			0,00	5 344 102,00	4 474 202,00	4 511 500,50
Непрограммные расходы	902	10	06	01.0.00.00000		0,00	1 902 700,00	1 902 700,00	1 902 700,00
Субвенции на осуществление областных государственных полномочий	902	10	06	01.5.00.00000		0,00	1 902 700,00	1 902 700,00	1 902 700,00
Осуществление областных государственных полномочий по определению персонального состава и обеспечению деятельности районных (городских), районных в городах комиссий по делам несовершеннолетних и защите их прав	902	10	06	01.5.05.73060		0,00	1 902 700,00	1 902 700,00	1 902 700,00
Расходы на выплаты персоналу в целях обеспечения выполнения функций государственными (муниципальными) органами, казенными учреждениями, органами управления государственными внебюджетными фондами	902	10	06	01.5.05.73060	100	0,00	1 744 727,27	1 744 727,27	1 744 727,27
Закупка товаров, работ и услуг для обеспечения государственных (муниципальных) нужд	902	10	06	01.5.05.73060	200	0,00	157 972,73	157 972,73	157 972,73
Муниципальная программа города Усолье-Сибирское «Развитие образования» на 2019-2024 годы	902	10	06	10.0.00.00000		0,00	1 904 000,00	1 122 600,00	1 102 600,00
Подпрограмма 2 «Развитие начального общего, основного общего, среднего общего образования города Усолье-Сибирское» на 2019-2024 годы	902	10	06	10.2.00.00000		0,00	1 904 000,00	1 122 600,00	1 102 600,00
2.1.6. Предоставление льгот на проезд в городском общественном транспорте (кроме такси) обучающихся общеобразовательных учреждений, находящихся на территории муниципального образования «город Усолье-Сибирское»	902	10	06	10.2.01.00006		0,00	1 904 000,00	1 122 600,00	1 102 600,00
Иные бюджетные ассигнования	902	10	06	10.2.01.00006	800	0,00	1 904 000,00	1 122 600,00	1 102 600,00
Муниципальная программа «Социальная поддержка населения города Усолье-Сибирское» на 2019-2024 годы	902	10	06	14.0.00.00000		0,00	933 100,00	808 100,00	808 100,00
Подпрограмма 1 «Социальная поддержка отдельных категорий граждан города Усолье-Сибирское» на 2019-2024 годы	902	10	06	14.1.00.00000		0,00	165 000,00	40 000,00	40 000,00
Основное мероприятие 1.5. Ежемесячная социальная стипендия студентам, поступившим по целевому набору в ВУЗы	902	10	06	14.1.05.00000		0,00	150 000,00	40 000,00	40 000,00
Социальное обеспечение и иные выплаты населению	902	10	06	14.1.05.00000	300	0,00	150 000,00	40 000,00	40 000,00
Основное мероприятие 1. 6. Оплата госпошлины за восстановление паспорта гражданина РФ гражданам, осужденным без изоляции от общества, попавшим в тяжелую жизненную ситуацию по мотивированному обращению Усольского межмуниципального филиала ФКУ УИИ ГУФСИН России по Иркутской области	902	10	06	14.1.06.00000		0,00	15 000,00	0,00	0,00
Закупка товаров, работ и услуг для обеспечения государственных (муниципальных) нужд	902	10	06	14.1.06.00000	200	0,00	15 000,00	0,00	0,00
Подпрограмма 2 «Поддержка социально ориентированных некоммерческих организаций города Усолье-Сибирское»	902	10	06	14.2.00.00000		0,00	768 100,00	768 100,00	768 100,00
Основное мероприятие 2.1. Предоставление субсидии СОНКО на реализацию социально значимых проектов	902	10	06	14.2.01.00000		0,00	444 000,00	444 000,00	444 000,00
Предоставление субсидий бюджетным, автономным учреждениям и иным некоммерческим организациям	902	10	06	14.2.01.00000	600	0,00	444 000,00	444 000,00	444 000,00
Основное мероприятие 2.2. Предоставление субсидий СОНКО на частичное или полное возмещение затрат по содержанию, техническому обслуживанию помещения, оплате коммунальных услуг и услуг связи	902	10	06	14.2.02.00000		0,00	324 100,00	324 100,00	324 100,00
Предоставление субсидий бюджетным, автономным учреждениям и иным некоммерческим организациям	902	10	06	14.2.02.00000	600	0,00	324 100,00	324 100,00	324 100,00
Муниципальная программа города Усолье-Сибирское "Профилактика социально значимых заболеваний (туберкулез, ВИЧ/СПИД, ИППП) и социально негативных явлений (алкоголизм, табакокурение) на территории города Усолье-Сибирское" на 2019-2024 годы	902	10	06	20.0.00.00000		0,00	537 200,00	537 200,00	537 200,00
Подпрограмма 1. "Профилактика социально значимых заболеваний (туберкулез, ВИЧ/СПИД, ИППП)" на 2019-2024 годы	902	10	06	20.1.00.00000		0,00	281 150,00	262 600,00	281 150,00
Мероприятие 1.1.1. «Информирование населения о доступных мерах профилактики туберкулеза в электронных СМИ»	902	10	06	20.1.01.00001		0,00	93 800,00	40 800,00	93 800,00
Закупка товаров, работ и услуг для обеспечения государственных (муниципальных) нужд	902	10	06	20.1.01.00001	200	0,00	93 800,00	40 800,00	93 800,00
Мероприятие 1.1.2. «Наружная социальная реклама о доступных мерах профилактики туберкулеза»"	902	10	06	20.1.01.00002		0,00	28 025,00	3 900,00	28 025,00
Закупка товаров, работ и услуг для обеспечения государственных (муниципальных) нужд	902	10	06	20.1.01.00002	200	0,00	28 025,00	3 900,00	28 025,00
Мероприятие 1.1.3. «Изготовление раздаточного материала о доступных мерах профилактики туберкулеза»	902	10	06	20.1.01.00003		0,00	0,00	28 300,00	0,00
Закупка товаров, работ и услуг для обеспечения государственных (муниципальных) нужд	902	10	06	20.1.01.00003	200	0,00	0,00	28 300,00	0,00
Мероприятие 1.1.4. «Проведение городских акций»	902	10	06	20.1.01.00004		0,00	0,00	8 400,00	0,00
Закупка товаров, работ и услуг для обеспечения государственных (муниципальных) нужд	902	10	06	20.1.01.00004	200	0,00	0,00	8 400,00	0,00
Мероприятие 1.2.1. «Информирование населения о доступных мерах профилактики ВИЧ/СПИДа в электронных СМИ»	902	10	06	20.1.02.00001		0,00	93 800,00	40 800,00	93 800,00
Закупка товаров, работ и услуг для обеспечения государственных (муниципальных) нужд	902	10	06	20.1.02.00001	200	0,00	93 800,00	40 800,00	93 800,00
Мероприятие 1.2.2. «Наружная социальная реклама о доступных мерах профилактики ВИЧ/СПИДа»	902	10	06	20.1.02.00002		0,00	28 025,00	3 900,00	28 025,00
Закупка товаров, работ и услуг для обеспечения государственных (муниципальных) нужд	902	10	06	20.1.02.00002	200	0,00	28 025,00	3 900,00	28 025,00
Мероприятие 1.2.3. «Изготовление раздаточного материала о доступных мерах профилактики ВИЧ/СПИДа»	902	10	06	20.1.02.00003		0,00	0,00	28 300,00	0,00
Закупка товаров, работ и услуг для обеспечения государственных (муниципальных) нужд	902	10	06	20.1.02.00003	200	0,00	0,00	28 300,00	0,00
Мероприятие 1.2.4. «Проведение городских акций»	902	10	06	20.1.02.00004		0,00	37 500,00	70 900,00	37 500,00
Закупка товаров, работ и услуг для обеспечения государственных (муниципальных) нужд	902	10	06	20.1.02.00004	200	0,00	37 500,00	70 900,00	37 500,00
Мероприятие 1.3.1. «Наружная социальная реклама о доступных мерах профилактики ИППП»	902	10	06	20.1.03.00001		0,00	0,00	3 900,00	0,00
Закупка товаров, работ и услуг для обеспечения государственных (муниципальных) нужд	902	10	06	20.1.03.00001	200	0,00	0,00	3 900,00	0,00
Мероприятие 1.3.2. «Изготовление раздаточного материала о доступных мерах профилактики ИППП»	902	10	06	20.1.03.00002		0,00	0,00	25 000,00	0,00
Закупка товаров, работ и услуг для обеспечения государственных (муниципальных) нужд	902	10	06	20.1.03.00002	200	0,00	0,00	25 000,00	0,00
Мероприятие 1.3.3. «Проведение городских акций»	902	10	06	20.1.03.00003		0,00	0,00	8 400,00	0,00
Закупка товаров, работ и услуг для обеспечения государственных (муниципальных) нужд	902	10	06	20.1.03.00003	200	0,00	0,00	8 400,00	0,00
Подпрограмма 2. "Профилактика социально негативных явлений (алкоголизм, табакокурение)" на 2019-2024 годы	902	10	06	20.2.00.00000		0,00	56 050,00	74 600,00	56 050,00
Мероприятие 2.1.1. «Наружная социальная реклама о доступных мерах профилактики алкоголизма»	902	10	06	20.2.01.00001		0,00	28 025,00	3 900,00	28 025,00
Закупка товаров, работ и услуг для обеспечения государственных (муниципальных) нужд	902	10	06	20.2.01.00001	200	0,00	28 025,00	3 900,00	28 025,00
Мероприятие 2.1.2. «Изготовление раздаточного материала о доступных мерах профилактики алкоголизма»	902	10	06	20.2.01.00002		0,00	0,00	25 000,00	0,00
Закупка товаров, работ и услуг для обеспечения государственных (муниципальных) нужд	902	10	06	20.2.01.00002	200	0,00	0,00	25 000,00	0,00
Мероприятие 2.1.3. «Проведение городских акций»	902	10	06	20.2.01.00003		0,00	0,00	8 400,00	0,00
Закупка товаров, работ и услуг для обеспечения государственных (муниципальных) нужд	902	10	06	20.2.01.00003	200	0,00	0,00	8 400,00	0,00
Мероприятие 2.2.1. «Наружная социальная реклама о доступных мерах профилактики табакокурения»	902	10	06	20.2.02.00001		0,00	28 025,00	3 900,00	28 025,00
Закупка товаров, работ и услуг для обеспечения государственных (муниципальных) нужд	902	10	06	20.2.02.00001	200	0,00	28 025,00	3 900,00	28 025,00
Мероприятие 2.2.2. «Изготовление раздаточного материала о доступных мерах профилактики табакокурения»	902	10	06	20.2.02.00002		0,00	0,00	25 000,00	0,00
Закупка товаров, работ и услуг для обеспечения государственных (муниципальных) нужд	902	10	06	20.2.02.00002	200	0,00	0,00	25 000,00	0,00
Мероприятие 2.2.3. «Проведение городских акций»	902	10	06	20.2.02.00003		0,00	0,00	8 400,00	0,00
Закупка товаров, работ и услуг для обеспечения государственных (муниципальных) нужд	902	10	06	20.2.02.00003	200	0,00	0,00	8 400,00	0,00
Подпрограмма 3. "Дополнительная социальная поддержка кадров здравоохранения города Усолье-Сибирское" на 2019-2024 годы	902	10	06	20.3.00.00000		0,00	200 000,00	200 000,00	200 000,00
Мероприятие 3.1.1."Предоставление выплат учреждениям здравоохранения, осуществляющим свою деятельность на территории города Усолье-Сибирское на предоставление единовременной выплаты (подъемных) вновь привлеченным врачам-специалистам"	902	10	06	20.3.01.00001		0,00	200 000,00	200 000,00	200 000,00
Закупка товаров, работ и услуг для обеспечения государственных (муниципальных) нужд	902	10	06	20.3.01.00001	200	0,00	200 000,00	200 000,00	200 000,00
Муниципальная программа города Усолье-Сибирское "Доступная среда" на 2019-2024 годы	902	10	06	21.0.00.00000		0,00	67 102,00	103 602,00	160 900,50
Подпрограмма 1 «Адаптация приоритетных объектов и услуг в приоритетных сферах жизнедеятельности инвалидов и других маломобильных групп населения к потребностям инвалидов и других маломобильных групп населения» на 2019-2024 годы	902	10	06	21.1.00.00000		0,00	67 102,00	103 602,00	160 900,50
1.1.1. «Приобретение держателей (крючков) для костылей для оснащения объектов вспомогательными средствами»	902	10	06	21.1.01.00001		0,00	0,00	0,00	4 400,50
Закупка товаров, работ и услуг для обеспечения государственных (муниципальных) нужд	902	10	06	21.1.01.00001	200	0,00	0,00	0,00	4 400,50
1.1.2. «Приобретение стационарной индукционной системы для оснащения объектов вспомогательными средствами»	902	10	06	21.1.01.00002		0,00	0,00	0,00	120 000,00
Закупка товаров, работ и услуг для обеспечения государственных (муниципальных) нужд	902	10	06	21.1.01.00002	200	0,00	0,00	0,00	120 000,00
1.1.3. «Приобретение портативной индукционной системы для оснащения объектов вспомогательными средствами»	902	10	06	21.1.01.00003		0,00	0,00	36 500,00	36 500,00
Закупка товаров, работ и услуг для обеспечения государственных (муниципальных) нужд	902	10	06	21.1.01.00003	200	0,00	0,00	36 500,00	36 500,00
1.2.2. «Приобретение визуально-акустического табло для оснащения учреждений вспомогательными средствами»"	902	10	06	21.1.02.00002		0,00	67 102,00	67 102,00	0,00
Закупка товаров, работ и услуг для обеспечения государственных (муниципальных) нужд	902	10	06	21.1.02.00002	200	0,00	67 102,00	67 102,00	0,00
ФИЗИЧЕСКАЯ КУЛЬТУРА И СПОРТ	902	11				0,00	967 338,08	967 338,08	967 338,08
Другие вопросы в области физической культуры и спорта	902	11	05			0,00	967 338,08	967 338,08	967 338,08
Муниципальная программа города Усолье-Сибирское "Развитие физической культуры и спорта" на 2019-2024 годы	902	11	05	11.0.00.00000		0,00	967 338,08	967 338,08	967 338,08
Подпрограмма 1 "Развитие физической культуры и массового спорта" на 2019-2024 годы	902	11	05	11.1.00.00000		0,00	550 104,48	550 104,48	550 104,48
1.1.1. Мероприятия по календарному плану	902	11	05	11.1.01.00001		0,00	281 940,00	281 940,00	281 940,00
Закупка товаров, работ и услуг для обеспечения государственных (муниципальных) нужд	902	11	05	11.1.01.00001	200	0,00	281 940,00	281 940,00	281 940,00
1.1.2. Спартакиада среди предприятий и учреждений города	902	11	05	11.1.01.00002		0,00	49 570,00	49 570,00	49 570,00
Закупка товаров, работ и услуг для обеспечения государственных (муниципальных) нужд	902	11	05	11.1.01.00002	200	0,00	49 570,00	49 570,00	49 570,00
1.1.3. Спартакиада среди средне-специальных учебных заведений	902	11	05	11.1.01.00003		0,00	32 945,00	32 945,00	32 945,00
Закупка товаров, работ и услуг для обеспечения государственных (муниципальных) нужд	902	11	05	11.1.01.00003	200	0,00	32 945,00	32 945,00	32 945,00
1.1.5. Спартакиада среди ветеранских организаций	902	11	05	11.1.01.00005		0,00	40 000,00	40 000,00	40 000,00
Закупка товаров, работ и услуг для обеспечения государственных (муниципальных) нужд	902	11	05	11.1.01.00005	200	0,00	40 000,00	40 000,00	40 000,00
1.1.7. Конкурс на звание "Лучший спортсмен года", "Лучший тренер года"	902	11	05	11.1.01.00007		0,00	30 000,00	30 000,00	30 000,00
Закупка товаров, работ и услуг для обеспечения государственных (муниципальных) нужд	902	11	05	11.1.01.00007	200	0,00	30 000,00	30 000,00	30 000,00
1.2.2. "Содействие в оснащении необходимым спортивным оборудованием и инвентарем для занятий физической культурой и спортом"	902	11	05	11.1.02.00002		0,00	94 000,00	94 000,00	94 000,00
Закупка товаров, работ и услуг для обеспечения государственных (муниципальных) нужд	902	11	05	11.1.02.00002	200	0,00	94 000,00	94 000,00	94 000,00
Основное мероприятие 1.3. "Приобретение спортивного оборудования и инвентаря для оснащения муниципальных организаций, осуществляющих деятельность в сфере физической культуры и массового спорта"	902	11	05	11.1.03.00000		0,00	21 649,48	21 649,48	21 649,48
Закупка товаров, работ и услуг для обеспечения государственных (муниципальных) нужд	902	11	05	11.1.03.00000	200	0,00	21 649,48	21 649,48	21 649,48
Подпрограмма 2 "Подготовка спортивного резерва" на 2019-2024 годы	902	11	05	11.2.00.00000		0,00	417 233,60	417 233,60	417 233,60
Основное мероприятие 2.1. "Участие сборных команд и спортсменов в областных, региональных, всероссийских и международных соревнованиях"	902	11	05	11.2.01.00000		0,00	417 233,60	417 233,60	417 233,60
Закупка товаров, работ и услуг для обеспечения государственных (муниципальных) нужд	902	11	05	11.2.01.00000	200	0,00	417 233,60	417 233,60	417 233,60
СРЕДСТВА МАССОВОЙ ИНФОРМАЦИИ	902	12				0,00	830 664,60	1 316 479,20	1 316 479,20
Периодическая печать и издательства	902	12	02			0,00	429 384,60	526 339,20	526 339,20
Муниципальная программа города Усолье-Сибирское "Совершенствование муниципального регулирования" на 2019-2024 годы	902	12	02	17.0.00.00000		0,00	429 384,60	526 339,20	526 339,20
Подпрограмма 4 "Совершенствование муниципального управления города Усолье-Сибирское" на 2019-2024 годы	902	12	02	17.4.00.00000		0,00	429 384,60	526 339,20	526 339,20
4.4.1. Выпуск и распространение газеты Официальное Усолье	902	12	02	17.4.04.00001		0,00	344 850,00	344 850,00	344 850,00
Закупка товаров, работ и услуг для обеспечения государственных (муниципальных) нужд	902	12	02	17.4.04.00001	200	0,00	344 850,00	344 850,00	344 850,00

4.4.2. Информационное сопровождение деятельности органов местного самоуправления города в печатных СМИ	902	12	02	17.4.04.00002		0,00	84 534,60	181 489,20	181 489,20
Закупка товаров, работ и услуг для обеспечения государственных (муниципальных) нужд	902	12	02	17.4.04.00002	200	0,00	84 534,60	181 489,20	181 489,20
Другие вопросы в области средств массовой информации	902	12	04			0,00	401 280,00	790 140,00	790 140,00
Муниципальная программа города Усолье-Сибирское "Совершенствование муниципального регулирования" на 2019-2024 годы	902	12	04	17.0.00.00000		0,00	401 280,00	790 140,00	790 140,00
Подпрограмма 4 "Совершенствование муниципального управления города Усолье-Сибирское" на 2019-2024 годы	902	12	04	17.4.00.00000		0,00	401 280,00	790 140,00	790 140,00
4.4.3. Информационное сопровождение деятельности органов местного самоуправления города в электронных СМИ (ТВ)	902	12	04	17.4.04.00003		0,00	377 280,00	717 140,00	717 140,00
Закупка товаров, работ и услуг для обеспечения государственных (муниципальных) нужд	902	12	04	17.4.04.00003	200	0,00	377 280,00	717 140,00	717 140,00
4.4.4. Информационное сопровождение деятельности органов местного самоуправления города в электронных СМИ (Радио)	902	12	04	17.4.04.00004		0,00	24 000,00	73 000,00	73 000,00
Закупка товаров, работ и услуг для обеспечения государственных (муниципальных) нужд	902	12	04	17.4.04.00004	200	0,00	24 000,00	73 000,00	73 000,00
Комитет по управлению муниципальным имуществом администрации города Усолье-Сибирское	903					0,00	18 992 534,83	18 992 534,83	18 992 534,83
ОБЩЕГОСУДАРСТВЕННЫЕ ВОПРОСЫ	903	01				0,00	18 992 534,83	18 992 534,83	18 992 534,83
Функционирование Правительства Российской Федерации, высших исполнительных органов государственной власти субъектов Российской Федерации, местных администраций	903	01	04			0,00	12 013 602,88	12 013 602,88	12 013 602,88
Муниципальная программа города Усолье-Сибирское "Совершенствование муниципального регулирования" на 2019-2024 годы	903	01	04	17.0.00.00000		0,00	12 013 602,88	12 013 602,88	12 013 602,88
Подпрограмма 3 "Обеспечение эффективного управления и распоряжения земельными участками и муниципальным имуществом на территории муниципального образования "город Усолье-Сибирское" на 2019-2024 годы	903	01	04	17.3.00.00000		0,00	12 013 602,88	12 013 602,88	12 013 602,88
3.4.1. Обеспечение деятельности Комитета по управлению муниципальным имуществом администрации города	903	01	04	17.3.04.00001		0,00	12 013 602,88	12 013 602,88	12 013 602,88
Расходы на выплаты персоналу в целях обеспечения выполнения функций государственными (муниципальными) органами, казенными учреждениями, органами управления государственными внебюджетными фондами	903	01	04	17.3.04.00001	100	0,00	12 013 602,88	12 013 602,88	12 013 602,88
Другие общегосударственные вопросы	903	01	13			0,00	6 978 931,95	6 978 931,95	6 978 931,95
Муниципальная программа города Усолье-Сибирское "Совершенствование муниципального регулирования" на 2019-2024 годы	903	01	13	17.0.00.00000		0,00	6 978 931,95	6 978 931,95	6 978 931,95
Подпрограмма 3 "Обеспечение эффективного управления и распоряжения земельными участками и муниципальным имуществом на территории муниципального образования "город Усолье-Сибирское" на 2019-2024 годы	903	01	13	17.3.00.00000		0,00	6 978 931,95	6 978 931,95	6 978 931,95
3.1.1. Проведение технической инвентаризации и паспортизации объектов муниципального имущества, постановка их на государственный кадастровый учет, регистрация права собственности на объекты муниципального имущества	903	01	13	17.3.01.00001		0,00	237 200,00	237 200,00	237 200,00
Закупка товаров, работ и услуг для обеспечения государственных (муниципальных) нужд	903	01	13	17.3.01.00001	200	0,00	237 200,00	237 200,00	237 200,00
3.1.2. Проведение рыночной оценки приватизируемого или предоставляемого в аренду муниципального имущества	903	01	13	17.3.01.00002		0,00	199 440,00	199 440,00	199 440,00
Закупка товаров, работ и услуг для обеспечения государственных (муниципальных) нужд	903	01	13	17.3.01.00002	200	0,00	199 440,00	199 440,00	199 440,00
3.1.3. Нотариальное удостоверение подлинности документов, оплата государственной пошлины, возмещение расходов на уведомление кредиторов по делам о банкротстве	903	01	13	17.3.01.00003		0,00	22 000,00	22 000,00	22 000,00
Иные бюджетные ассигнования	903	01	13	17.3.01.00003	800	0,00	22 000,00	22 000,00	22 000,00
3.1.4. Размещение информационных сообщений в печатном издании	903	01	13	17.3.01.00004		0,00	104 000,00	104 000,00	104 000,00
Закупка товаров, работ и услуг для обеспечения государственных (муниципальных) нужд	903	01	13	17.3.01.00004	200	0,00	104 000,00	104 000,00	104 000,00
3.1.5. Списание и утилизация муниципального имущества	903	01	13	17.3.01.00005		0,00	380 462,00	0,00	0,00
Закупка товаров, работ и услуг для обеспечения государственных (муниципальных) нужд	903	01	13	17.3.01.00005	200	0,00	380 462,00	0,00	0,00
3.1.9. Подготовка актов об отсутствии объектов недвижимости на земельном участке	903	01	13	17.3.01.00009		0,00	4 000,00	4 000,00	4 000,00
Закупка товаров, работ и услуг для обеспечения государственных (муниципальных) нужд	903	01	13	17.3.01.00009	200	0,00	4 000,00	4 000,00	4 000,00
3.1.10. Проведение мероприятий по приведению жилых помещений к установленным санитарным и техническим нормам	903	01	13	17.3.01.00010		0,00	53 822,80	53 822,80	53 822,80
Закупка товаров, работ и услуг для обеспечения государственных (муниципальных) нужд	903	01	13	17.3.01.00010	200	0,00	53 822,80	53 822,80	53 822,80
3.2.1. Обеспечение полноты зарегистрированных прав муниципального образования "город Усолье-Сибирское" на земельные участки расположенные на территории муниципального образования "город Усолье-Сибирское", государственная собственность на которые не разграничена, земельные участки под объектами	903	01	13	17.3.02.00001		0,00	1 042 500,00	2 005 000,00	2 005 000,00
Закупка товаров, работ и услуг для обеспечения государственных (муниципальных) нужд	903	01	13	17.3.02.00001	200	0,00	1 042 500,00	2 005 000,00	2 005 000,00
3.2.2. Проведение рыночной оценки приватизируемых или предоставляемых в аренду земельных участков	903	01	13	17.3.02.00002		0,00	144 500,00	144 500,00	144 500,00
Закупка товаров, работ и услуг для обеспечения государственных (муниципальных) нужд	903	01	13	17.3.02.00002	200	0,00	144 500,00	144 500,00	144 500,00
3.3.1. Содержание временно не эксплуатируемых объектов	903	01	13	17.3.03.00001		0,00	1 341 410,40	1 643 679,15	1 643 679,15
Закупка товаров, работ и услуг для обеспечения государственных (муниципальных) нужд	903	01	13	17.3.03.00001	200	0,00	1 341 410,40	1 643 679,15	1 643 679,15
3.3.2. Исполнение обязательств при владении и пользовании муниципальным имуществом (ОСАГО, налоги, пени, штрафы)	903	01	13	17.3.03.00002		0,00	706 640,75	46 834,00	46 834,00
Иные бюджетные ассигнования	903	01	13	17.3.03.00002	800	0,00	706 640,75	46 834,00	46 834,00
3.3.3. Содержание гидротехнических сооружений КОС-1,2, водозабор «Ангара»	903	01	13	17.3.03.00003		0,00	2 318 700,00	2 318 700,00	2 318 700,00
Закупка товаров, работ и услуг для обеспечения государственных (муниципальных) нужд	903	01	13	17.3.03.00003	200	0,00	2 318 700,00	2 318 700,00	2 318 700,00
3.4.2. Услуги по сопровождению программного обеспечения	903	01	13	17.3.04.00002		0,00	424 256,00	199 756,00	199 756,00
Закупка товаров, работ и услуг для обеспечения государственных (муниципальных) нужд	903	01	13	17.3.04.00002	200	0,00	424 256,00	199 756,00	199 756,00
Контрольно-счетная палата города Усолье-Сибирское	904					0,00	3 699 584,41	3 682 383,63	3 682 383,63
ОБЩЕГОСУДАРСТВЕННЫЕ ВОПРОСЫ	904	01				0,00	3 688 514,41	3 671 313,63	3 671 313,63
Обеспечение деятельности финансовых, налоговых и таможенных органов и органов финансового (финансово-бюджетного) надзора	904	01	06			0,00	3 688 514,41	3 671 313,63	3 671 313,63
Непрограммные расходы	904	01	06	01.0.00.00000		0,00	3 688 514,41	3 671 313,63	3 671 313,63
Функционирование органа финансового надзора (Контрольно-счетная палата города Усолье-Сибирское)	904	01	06	01.2.00.00000		0,00	3 688 514,41	3 671 313,63	3 671 313,63
Руководитель контрольно-счетной палаты муниципального образования «город Усолье-Сибирское»	904	01	06	01.2.01.00000		0,00	1 487 619,37	1 491 550,78	1 491 550,78
Расходы на выплаты персоналу в целях обеспечения выполнения функций государственными (муниципальными) органами, казенными учреждениями, органами управления государственными внебюджетными фондами	904	01	06	01.2.01.00000	100	0,00	1 487 619,37	1 491 550,78	1 491 550,78
Аппарат контрольно-счетной палаты муниципального образования «город Усолье-Сибирское»	904	01	06	01.2.02.00000		0,00	2 200 895,04	2 179 762,85	2 179 762,85
Расходы на выплаты персоналу в целях обеспечения выполнения функций государственными (муниципальными) органами, казенными учреждениями, органами управления государственными внебюджетными фондами	904	01	06	01.2.02.00000	100	0,00	2 161 689,75	2 140 557,56	2 140 557,56
Закупка товаров, работ и услуг для обеспечения государственных (муниципальных) нужд	904	01	06	01.2.02.00000	200	0,00	39 205,29	39 205,29	39 205,29
СРЕДСТВА МАССОВОЙ ИНФОРМАЦИИ	904	12				0,00	11 070,00	11 070,00	11 070,00
Периодическая печать и издательства	904	12	02			0,00	11 070,00	11 070,00	11 070,00
Муниципальная программа города Усолье-Сибирское "Совершенствование муниципального регулирования" на 2019-2024 годы	904	12	02	17.0.00.00000		0,00	11 070,00	11 070,00	11 070,00
Подпрограмма 4 "Совершенствование муниципального управления города Усолье-Сибирское" на 2019-2024 годы	904	12	02	17.4.00.00000		0,00	11 070,00	11 070,00	11 070,00
4.4.1. Выпуск и распространение газеты Официальное Усолье	904	12	02	17.4.04.00001		0,00	11 070,00	11 070,00	11 070,00
Закупка товаров, работ и услуг для обеспечения государственных (муниципальных) нужд	904	12	02	17.4.04.00001	200	0,00	11 070,00	11 070,00	11 070,00
отдел образования управления по социально-культурным вопросам администрации города Усолье-Сибирское	905					0,00	1 157 139 373,82	1 170 233 209,24	1 129 244 347,77
ОБРАЗОВАНИЕ	905	07				0,00	1 131 688 959,30	1 147 497 158,72	1 106 512 797,25
Дошкольное образование	905	07	01			0,00	490 052 416,45	491 812 804,88	466 648 650,35
Муниципальная программа города Усолье-Сибирское «Развитие образования» на 2019-2024 годы	905	07	01	10.0.00.00000		0,00	488 244 194,65	490 677 821,88	465 513 667,35
1. Подпрограмма «Развитие дошкольного образования города Усолье-Сибирское» на 2019-2024 годы	905	07	01	10.1.00.00000		0,00	488 244 194,65	490 677 821,88	465 513 667,35
1.1.1. Ежемесячные компенсационные выплаты в дошкольных образовательных учреждениях	905	07	01	10.1.01.00001		0,00	64 080,00	64 080,00	64 080,00
Расходы на выплаты персоналу в целях обеспечения выполнения функций государственными (муниципальными) органами, казенными учреждениями, органами управления государственными внебюджетными фондами	905	07	01	10.1.01.00001	100	0,00	64 080,00	64 080,00	64 080,00
1.1.2. Обеспечение функционирования дошкольных образовательных учреждений, создание условий для осуществления воспитательно-образовательного процесса	905	07	01	10.1.01.00002		0,00	46 900 452,92	46 900 452,92	46 900 452,92
Предоставление субсидий бюджетным, автономным учреждениям и иным некоммерческим организациям	905	07	01	10.1.01.00002	600	0,00	46 900 452,92	46 900 452,92	46 900 452,92
1.1.3. Проведение противопожарных мероприятий в дошкольных образовательных учреждениях	905	07	01	10.1.01.00003		0,00	1 322 274,34	2 841 438,43	2 841 438,43
Предоставление субсидий бюджетным, автономным учреждениям и иным некоммерческим организациям	905	07	01	10.1.01.00003	600	0,00	1 322 274,34	2 841 438,43	2 841 438,43
1.1.5. Софинансирование расходных обязательств органов местного самоуправления муниципальных образований Иркутской области по вопросам местного значения по созданию условий для осуществления присмотра и ухода за детьми в муниципальных дошкольных образовательных организациях на обеспечение среднесуточного набора продуктов питания детей, страдающих туберкулезной интоксикацией и (или) находящихся под диспансерным наблюдением у фтизиатра, посещающих группы оздоровительной направленности в муниципальных дошкольных образовательных организациях, расположенных на территории Иркутской области	905	07	01	10.1.01.00005		0,00	1 011 896,00	1 011 896,00	1 011 896,00
Предоставление субсидий бюджетным, автономным учреждениям и иным некоммерческим организациям	905	07	01	10.1.01.00005	600	0,00	1 011 896,00	1 011 896,00	1 011 896,00
1.1.2. Обеспечение функционирования дошкольных образовательных учреждений, создание условий для осуществления воспитательно-образовательного процесса (Обеспечение государственных гарантий реализации прав на получение общедоступного и бесплатного дошкольного образования в муниципальных дошкольных образовательных и общеобразовательных организациях)	905	07	01	10.1.01.73010		0,00	408 010 100,00	409 685 800,00	409 685 800,00
Предоставление субсидий бюджетным, автономным учреждениям и иным некоммерческим организациям	905	07	01	10.1.01.73010	600	0,00	408 010 100,00	409 685 800,00	409 685 800,00
1.4. Проведение ремонтных работ и мероприятий по благоустройству в дошкольных образовательных учреждениях	905	07	01	10.1.04.00000		0,00	21 901 791,39	30 174 154,53	5 010 000,00
Предоставление субсидий бюджетным, автономным учреждениям и иным некоммерческим организациям	905	07	01	10.1.04.00000	600	0,00	21 901 791,39	30 174 154,53	5 010 000,00
1.5.Выборочный капитальный ремонт в дошкольных образовательных учреждениях (МБДОУ "Детский сад №6,№8,№26,№42,№43	905	07	01	10.1.05.S2050		0,00	9 033 600,00	0,00	0,00
Предоставление субсидий бюджетным, автономным учреждениям и иным некоммерческим организациям	905	07	01	10.1.05.S2050	600	0,00	9 033 600,00	0,00	0,00
Муниципальная программа города Усолье-Сибирское «Развитие жилищно-коммунального хозяйства» на 2019 – 2024 годы	905	07	01	16.0.00.00000		0,00	1 808 221,80	1 134 983,00	1 134 983,00
Подпрограмма № 5 «Энергосбережение и повышение энергетической эффективности города Усолье-Сибирское» на 2019-2024 годы	905	07	01	16.5.00.00000		0,00	1 808 221,80	1 134 983,00	1 134 983,00
Основное мероприятие 5.3.Проведение технических мероприятий в бюджетной сфере города Усолье-Сибирское по реконструкции и капитальному ремонту ограждающих конструкций, оконных и дверных проемов, систем теплоснабжения, энергоснабжения, водоснабжения и водоотведения	905	07	01	16.5.03.00000		0,00	1 808 221,80	1 134 983,00	1 134 983,00
Предоставление субсидий бюджетным, автономным учреждениям и иным некоммерческим организациям	905	07	01	16.5.03.00000	600	0,00	1 808 221,80	1 134 983,00	1 134 983,00
Общее образование	905	07	02			0,00	528 281 357,69	531 824 564,16	521 988 718,69
Муниципальная программа города Усолье-Сибирское «Развитие образования» на 2019-2024 годы	905	07	02	10.0.00.00000		0,00	528 281 357,69	531 824 564,16	521 988 718,69
Подпрограмма 2 «Развитие начального общего, основного общего, среднего общего образования города Усолье-Сибирское» на 2019-2024 годы	905	07	02	10.2.00.00000		0,00	512 069 718,14	515 612 924,61	505 777 079,14
2.1.1. Ежемесячные компенсационные выплаты в общеобразовательных учреждениях	905	07	02	10.2.01.00001		0,00	36 000,00	36 000,00	36 000,00
Расходы на выплаты персоналу в целях обеспечения выполнения функций государственными (муниципальными) органами, казенными учреждениями, органами управления государственными внебюджетными фондами	905	07	02	10.2.01.00001	100	0,00	36 000,00	36 000,00	36 000,00
2.1.2. Обеспечение функционирования общеобразовательных учреждений, создание условий для осуществления воспитательно-образовательного процесса (Обеспечение государственных гарантий реализации прав на получение общедоступного и бесплатного начального общего, основного общего, среднего общего образования в муниципальных общеобразовательных организациях, обеспечение дополнительного образования детей в муниципальных общеобразовательных организациях)	905	07	02	10.2.01.00002		0,00	39 255 686,16	39 255 686,16	39 255 686,16
Предоставление субсидий бюджетным, автономным учреждениям и иным некоммерческим организациям	905	07	02	10.2.01.00002	600	0,00	39 255 686,16	39 255 686,16	39 255 686,16
2.1.3. Проведение противопожарных мероприятий в общеобразовательных учреждениях	905	07	02	10.2.01.00003		0,00	1 280 978,00	1 280 978,00	1 280 978,00
Предоставление субсидий бюджетным, автономным учреждениям и иным некоммерческим организациям	905	07	02	10.2.01.00003	600	0,00	1 280 978,00	1 280 978,00	1 280 978,00
2.1.2. Обеспечение функционирования общеобразовательных учреждений, создание условий для осуществления воспитательно-образовательного процесса (Обеспечение государственных гарантий реализации прав на получение общедоступного и бесплатного начального общего, основного общего, среднего общего образования в муниципальных общеобразовательных организациях, обеспечение дополнительного образования детей в муниципальных общеобразовательных организациях)	905	07	02	10.2.01.73020		0,00	453 107 260,45	455 000 260,45	455 000 260,45
Предоставление субсидий бюджетным, автономным учреждениям и иным некоммерческим организациям	905	07	02	10.2.01.73020	600	0,00	453 107 260,45	455 000 260,45	455 000 260,45
Основное мероприятие 2.2. Ремонтные работы и мероприятия по благоустройству в общеобразовательных учреждениях	905	07	02	10.2.02.00000		0,00	3 511 693,53	20 010 000,00	10 174 154,53
Предоставление субсидий бюджетным, автономным учреждениям и иным некоммерческим организациям	905	07	02	10.2.02.00000	600	0,00	3 511 693,53	20 010 000,00	10 174 154,53
2.4.4. Научно-практическая конференция «Шаг в будущее, Сибирь!»	905	07	02	10.2.04.00004		0,00	30 000,00	30 000,00	30 000,00
Предоставление субсидий бюджетным, автономным учреждениям и иным некоммерческим организациям	905	07	02	10.2.04.00004	600	0,00	30 000,00	30 000,00	30 000,00
1.5. Выборочный капитальный ремонт в общеобразовательных учреждениях (МБОУ СОШ №15, МБОУ Гимназия №9, МБОУ СОШ №14)	905	07	02	10.2.05.S2050		0,00	14 848 100,00	0,00	0,00
Предоставление субсидий бюджетным, автономным учреждениям и иным некоммерческим организациям	905	07	02	10.2.05.S2050	600	0,00	14 848 100,00	0,00	0,00
Подпрограмма 3 «Развитие дополнительного образования города Усолье-Сибирское» на 2019-2024 годы	905	07	02	10.3.00.00000		0,00	16 211 639,55	16 211 639,55	16 211 639,55
3.1.6. Предоставление дополнительного образования на базе общеобразовательных школ города (Обеспечение государственных гарантий реализации прав на получение общедоступного и бесплатного начального общего, основного общего, среднего общего образования в муниципальных общеобразовательных организациях, обеспечение дополнительного образования детей в муниципальных общеобразовательных организациях)	905	07	02	10.3.01.73020		0,00	16 211 639,55	16 211 639,55	16 211 639,55
Предоставление субсидий бюджетным, автономным учреждениям и иным некоммерческим организациям	905	07	02	10.3.01.73020	600	0,00	16 211 639,55	16 211 639,55	16 211 639,55
Дополнительное образование детей	905	07	03			0,00	99 314 612,33	109 819 216,85	103 834 855,38
Муниципальная программа города Усолье-Сибирское «Развитие образования» на 2019-2024 годы	905	07	03	10.0.00.00000		0,00	99 314 612,33	109 819 216,85	103 834 855,38
Подпрограмма 2 «Развитие начального общего, основного общего, среднего общего образования города Усолье-Сибирское» на 2019-2024 годы	905	07	03	10.2.00.00000		0,00	45 000,00	45 000,00	45 000,00
2.4.1. Конкурс «Ученик года»	905	07	03	10.2.04.00001		0,00	35 000,00	35 000,00	35 000,00
Предоставление субсидий бюджетным, автономным учреждениям и иным некоммерческим организациям	905	07	03	10.2.04.00001	600	0,00	35 000,00	35 000,00	35 000,00
2.4.6. Городской парламент школьников	905	07	03	10.2.04.00006		0,00	10 000,00	10 000,00	10 000,00
Предоставление субсидий бюджетным, автономным учреждениям и иным некоммерческим организациям	905	07	03	10.2.04.00006	600	0,00	10 000,00	10 000,00	10 000,00
Подпрограмма 3 «Развитие дополнительного образования города Усолье-Сибирское» на 2019-2024 годы	905	07	03	10.3.00.00000		0,00	99 269 612,33	109 774 216,85	103 789 855,38
3.1.1. Ежемесячные компенсационные выплаты в учреждениях дополнительного образования (МБУ ДО «ДДТ», МБУ ДО «ДЮСШ №1», МБУ ДО «СЮН)	905	07	03	10.3.01.00001		0,00	5 040,00	5 040,00	5 040,00
Расходы на выплаты персоналу в целях обеспечения выполнения функций государственными (муниципальными) органами, казенными учреждениями, органами управления государственными внебюджетными фондами	905	07	03	10.3.01.00001	100	0,00	5 040,00	5 040,00	5 040,00
3.1.2. Обеспечение функционирования МБУ ДО «ДДТ», МБУ ДО «ДЮСШ №1», МБУ ДО «СЮН», создание условий для осуществления воспитательно-образовательного процесса	905	07	03	10.3.01.00002		0,00	93 416 038,62	102 507 896,75	102 507 896,75
Предоставление субсидий бюджетным, автономным учреждениям и иным некоммерческим организациям	905	07	03	10.3.01.00002	600	0,00	93 416 038,62	102 507 896,75	102 507 896,75
3.1.4. Проведение противопожарных мероприятий в учреждениях дополнительного образования	905	07	03	10.3.01.00004		0,00	394 276,00	394 276,00	394 276,00
Предоставление субсидий бюджетным, автономным учреждениям и иным некоммерческим организациям	905	07	03	10.3.01.00004	600	0,00	394 276,00	394 276,00	394 276,00
3.1.7. Проведение ремонтных работ и мероприятий по благоустройству в учреждениях дополнительного образования (МБУ ДО "ДДТ", МБУ ДО "ДЮСШ № 1", МБУ ДО "СЮН")	905	07	03	10.3.01.00007		0,00	5 180 464,43	6 593 210,82	608 849,35
Предоставление субсидий бюджетным, автономным учреждениям и иным некоммерческим организациям	905	07	03	10.3.01.00007	600	0,00	5 180 464,43	6 593 210,82	608 849,35
3.2.1. Творческие конкурсы и фестивали для обучающихся	905	07	03	10.3.02.00001		0,00	10 000,00	10 000,00	10 000,00
Предоставление субсидий бюджетным, автономным учреждениям и иным некоммерческим организациям	905	07	03	10.3.02.00001	600	0,00	10 000,00	10 000,00	10 000,00
3.2.2. Военно-спортивные мероприятия	905	07	03	10.3.02.00002		0,00	213 793,28	213 793,28	213 793,28
Предоставление субсидий бюджетным, автономным учреждениям и иным некоммерческим организациям	905	07	03	10.3.02.00002	600	0,00	213 793,28	213 793,28	213 793,28
3.2.3. Мероприятия по профилактике пожарной и дорожной безопасности	905	07	03	10.3.02.00003		0,00	10 000,00	10 000,00	10 000,00
Предоставление субсидий бюджетным, автономным учреждениям и иным некоммерческим организациям	905	07	03	10.3.02.00003	600	0,00	10 000,00	10 000,00	10 000,00

3.2.4. Мероприятия экологической направленности	905	07	03	10.3.02.00004		0,00	10 000,00	10 000,00	10 000,00
Предоставление субсидий бюджетным, автономным учреждениям и иным некоммерческим организациям	905	07	03	10.3.02.00004	600	0,00	10 000,00	10 000,00	10 000,00
3.2.5. Праздничные мероприятия для обучающихся образовательных организаций	905	07	03	10.3.02.00005		0,00	15 000,00	15 000,00	15 000,00
Предоставление субсидий бюджетным, автономным учреждениям и иным некоммерческим организациям	905	07	03	10.3.02.00005	600	0,00	15 000,00	15 000,00	15 000,00
3.2.6. Мероприятия по формированию семейных ценностей	905	07	03	10.3.02.00006		0,00	15 000,00	15 000,00	15 000,00
Предоставление субсидий бюджетным, автономным учреждениям и иным некоммерческим организациям	905	07	03	10.3.02.00006	600	0,00	15 000,00	15 000,00	15 000,00
Молодежная политика	905	07	07			0,00	5 941 220,31	5 941 220,31	5 941 220,31
Муниципальная программа города Усолье-Сибирское «Развитие образования» на 2019-2024 годы	905	07	07	10.0.00.00000		0,00	5 898 670,31	5 898 670,31	5 898 670,31
Подпрограмма 4 «Организация отдыха и занятости детей в каникулярное время» на 2019-2024 годы	905	07	07	10.4.00.00000		0,00	5 898 670,31	5 898 670,31	5 898 670,31
4.1.1. Организация работы детского оздоровительного лагеря «Смена»	905	07	07	10.4.01.00001		0,00	944 239,80	944 239,80	944 239,80
Предоставление субсидий бюджетным, автономным учреждениям и иным некоммерческим организациям	905	07	07	10.4.01.00001	600	0,00	944 239,80	944 239,80	944 239,80
4.1.2. Организация работы детского оздоровительного лагеря «Юность»	905	07	07	10.4.01.00002		0,00	1 508 495,76	1 508 495,76	1 508 495,76
Предоставление субсидий бюджетным, автономным учреждениям и иным некоммерческим организациям	905	07	07	10.4.01.00002	600	0,00	1 508 495,76	1 508 495,76	1 508 495,76
4.1.3. Софинансирование расходных обязательств органов местного самоуправления муниципальных образований Иркутской области по вопросам местного значения по организации отдыха детей в каникулярное время на укрепление материально-технической базы муниципальных учреждений, оказывающих услуги по организации отдыха и оздоровления детей в Иркутской области	905	07	07	10.4.01.00003		0,00	56 500,00	56 500,00	56 500,00
Предоставление субсидий бюджетным, автономным учреждениям и иным некоммерческим организациям	905	07	07	10.4.01.00003	600	0,00	56 500,00	56 500,00	56 500,00
4.2.1.Организация работы лагерей с дневным пребыванием детей на базе общеобразовательных учреждений	905	07	07	10.4.02.00001		0,00	1 827 612,50	1 827 612,50	1 827 612,50
Предоставление субсидий бюджетным, автономным учреждениям и иным некоммерческим организациям	905	07	07	10.4.02.00001	600	0,00	1 827 612,50	1 827 612,50	1 827 612,50
4.2.2. Софинансирование расходных обязательств органов местного самоуправления муниципальных образований Иркутской области по вопросам местного значения по организации отдыха детей в каникулярное время на оплату стоимости набора продуктов питания в лагерях с дневным пребыванием детей, организованных органами местного самоуправления муниципальных образований Иркутской области за счет средств областного бюджета	905	07	07	10.4.02.00002		0,00	132 300,00	132 300,00	132 300,00
Предоставление субсидий бюджетным, автономным учреждениям и иным некоммерческим организациям	905	07	07	10.4.02.00002	600	0,00	132 300,00	132 300,00	132 300,00
4.2.3. Проведение спартакиады лагерей дневного пребывания	905	07	07	10.4.02.00003		0,00	5 000,00	5 000,00	5 000,00
Предоставление субсидий бюджетным, автономным учреждениям и иным некоммерческим организациям	905	07	07	10.4.02.00003	600	0,00	5 000,00	5 000,00	5 000,00
4.2.4. Организация трудовой занятости молодежи и несовершеннолетних, в том числе состоящих на учете в общеобразовательных организациях и правоохранительных органах, в летний период	905	07	07	10.4.02.00004		0,00	1 424 522,25	1 424 522,25	1 424 522,25
Предоставление субсидий бюджетным, автономным учреждениям и иным некоммерческим организациям	905	07	07	10.4.02.00004	600	0,00	1 424 522,25	1 424 522,25	1 424 522,25
Муниципальная программа города Усолье-Сибирское "Профилактика правонарушений" на 2019-2024 годы	905	07	07	22.0.00.00000		0,00	42 550,00	42 550,00	42 550,00
Подпрограмма 2 "Профилактика безнадзорности и правонарушений несовершеннолетних" на 2019-2024 годы	905	07	07	22.2.00.00000		0,00	42 550,00	42 550,00	42 550,00
Основное мероприятие 2.1. Организация занятости в летний период целевой смены "трудных" подростков на базе детских клубов по месту жительства	905	07	07	22.2.01.00000		0,00	42 550,00	42 550,00	42 550,00
Предоставление субсидий бюджетным, автономным учреждениям и иным некоммерческим организациям	905	07	07	22.2.01.00000	600	0,00	42 550,00	42 550,00	42 550,00
Другие вопросы в области образования	905	07	09			0,00	8 099 352,52	8 099 352,52	8 099 352,52
Муниципальная программа города Усолье-Сибирское «Развитие образования» на 2019-2024 годы	905	07	09	10.0.00.00000		0,00	8 099 352,52	8 099 352,52	8 099 352,52
1. Подпрограмма «Развитие дошкольного образования города Усолье-Сибирское» на 2019-2024 годы	905	07	09	10.1.00.00000		0,00	90 000,00	90 000,00	90 000,00
1.2.2. Проведение конкурсов профессионального мастерства, конференций	905	07	09	10.1.02.00002		0,00	50 000,00	50 000,00	50 000,00
Закупка товаров, работ и услуг для обеспечения государственных (муниципальных) нужд	905	07	09	10.1.02.00002	200	0,00	50 000,00	50 000,00	50 000,00
1.2.3. Повышение квалификации руководящих и педагогических работников	905	07	09	10.1.02.00003		0,00	20 000,00	20 000,00	20 000,00
Закупка товаров, работ и услуг для обеспечения государственных (муниципальных) нужд	905	07	09	10.1.02.00003	200	0,00	20 000,00	20 000,00	20 000,00
1.3.1. Фестиваль детского творчества «Я – Сибирячок»	905	07	09	10.1.03.00001		0,00	10 000,00	10 000,00	10 000,00
Закупка товаров, работ и услуг для обеспечения государственных (муниципальных) нужд	905	07	09	10.1.03.00001	200	0,00	10 000,00	10 000,00	10 000,00
1.3.2. Спартакиада дошкольников	905	07	09	10.1.03.00002		0,00	10 000,00	10 000,00	10 000,00
Закупка товаров, работ и услуг для обеспечения государственных (муниципальных) нужд	905	07	09	10.1.03.00002	200	0,00	10 000,00	10 000,00	10 000,00
Подпрограмма 2 «Развитие начального общего, основного общего, среднего общего образования города Усолье-Сибирское» на 2019-2024 годы	905	07	09	10.2.00.00000		0,00	415 000,00	415 000,00	415 000,00
2.1.4. Организация государственной итоговой аттестации выпускников	905	07	09	10.2.01.00004		0,00	120 000,00	120 000,00	120 000,00
Закупка товаров, работ и услуг для обеспечения государственных (муниципальных) нужд	905	07	09	10.2.01.00004	200	0,00	120 000,00	120 000,00	120 000,00
2.3.1. Проведение профессиональных педагогических конкурсов, конференций	905	07	09	10.2.03.00001		0,00	55 000,00	55 000,00	55 000,00
Закупка товаров, работ и услуг для обеспечения государственных (муниципальных) нужд	905	07	09	10.2.03.00001	200	0,00	55 000,00	55 000,00	55 000,00
2.3.3. Повышение квалификации руководящих и педагогических работников	905	07	09	10.2.03.00003		0,00	20 000,00	20 000,00	20 000,00
Закупка товаров, работ и услуг для обеспечения государственных (муниципальных) нужд	905	07	09	10.2.03.00003	200	0,00	20 000,00	20 000,00	20 000,00
2.3.4. Участие в областном образовательном форуме	905	07	09	10.2.03.00004		0,00	40 000,00	40 000,00	40 000,00
Закупка товаров, работ и услуг для обеспечения государственных (муниципальных) нужд	905	07	09	10.2.03.00004	200	0,00	40 000,00	40 000,00	40 000,00
2.4.2. Конкурс «Ученик начальной школы»	905	07	09	10.2.04.00002		0,00	15 000,00	15 000,00	15 000,00
Закупка товаров, работ и услуг для обеспечения государственных (муниципальных) нужд	905	07	09	10.2.04.00002	200	0,00	15 000,00	15 000,00	15 000,00
2.4.3. Всероссийская олимпиада школьников	905	07	09	10.2.04.00003		0,00	100 000,00	100 000,00	100 000,00
Закупка товаров, работ и услуг для обеспечения государственных (муниципальных) нужд	905	07	09	10.2.04.00003	200	0,00	100 000,00	100 000,00	100 000,00
2.4.5. Соревнования по РОБОТОТЕХНИКЕ	905	07	09	10.2.04.00005		0,00	10 000,00	10 000,00	10 000,00
Закупка товаров, работ и услуг для обеспечения государственных (муниципальных) нужд	905	07	09	10.2.04.00005	200	0,00	10 000,00	10 000,00	10 000,00
2.4.7. Чествование выпускников общеобразовательных учреждений, проявивших успехи в учении и общественной деятельности	905	07	09	10.2.04.00007		0,00	45 000,00	45 000,00	45 000,00
Закупка товаров, работ и услуг для обеспечения государственных (муниципальных) нужд	905	07	09	10.2.04.00007	200	0,00	45 000,00	45 000,00	45 000,00
2.4.8. Интеллектуальный марафон среди младших школьников «Совенок»	905	07	09	10.2.04.00008		0,00	10 000,00	10 000,00	10 000,00
Закупка товаров, работ и услуг для обеспечения государственных (муниципальных) нужд	905	07	09	10.2.04.00008	200	0,00	10 000,00	10 000,00	10 000,00
Подпрограмма 3 «Развитие дополнительного образования города Усолье-Сибирское» на 2019-2024 годы	905	07	09	10.3.00.00000		0,00	10 000,00	10 000,00	10 000,00
3.1.8. Повышение квалификации руководящих и педагогических работников	905	07	09	10.3.01.00008		0,00	10 000,00	10 000,00	10 000,00
Закупка товаров, работ и услуг для обеспечения государственных (муниципальных) нужд	905	07	09	10.3.01.00008	200	0,00	10 000,00	10 000,00	10 000,00
Подпрограмма 5 «Обеспечение организационных, информационных и методических профессиональных потребностей педагогических и руководящих работников образовательных учреждений»	905	07	09	10.5.00.00000		0,00	7 584 352,52	7 584 352,52	7 584 352,52
5.1.3. Обеспечение деятельности Территориальной психолого-медико-педагогической комиссии	905	07	09	10.5.01.00003		0,00	220 300,00	220 300,00	220 300,00
Закупка товаров, работ и услуг для обеспечения государственных (муниципальных) нужд	905	07	09	10.5.01.00003	200	0,00	220 300,00	220 300,00	220 300,00
5.1.4. Обеспечение деятельности МКУ «ИМЦ»	905	07	09	10.5.01.00004		0,00	7 364 052,52	7 364 052,52	7 364 052,52
Расходы на выплаты персоналу в целях обеспечения выполнения функций государственными (муниципальными) органами, казенными учреждениями, органами управления государственными внебюджетными фондами	905	07	09	10.5.01.00004	100	0,00	6 635 450,77	6 635 450,77	6 635 450,77
Закупка товаров, работ и услуг для обеспечения государственных (муниципальных) нужд	905	07	09	10.5.01.00004	200	0,00	728 016,75	728 016,75	728 016,75
Иные бюджетные ассигнования	905	07	09	10.5.01.00004	800	0,00	585,00	585,00	585,00
СОЦИАЛЬНАЯ ПОЛИТИКА	905	10				0,00	21 506 000,00	21 469 500,00	21 465 000,00
Социальное обеспечение населения	905	10	03			0,00	21 260 500,00	21 260 500,00	21 260 500,00
Непрограммные расходы	905	10	03	01.0.00.00000		0,00	21 260 500,00	21 260 500,00	21 260 500,00
Субвенции на осуществление областных государственных полномочий	905	10	03	01.5.00.00000		0,00	21 260 500,00	21 260 500,00	21 260 500,00
Осуществление отдельных областных государственных полномочий по предоставлению мер социальной поддержки многодетным и малоимущим семьям	905	10	03	01.5.07.73050		0,00	21 260 500,00	21 260 500,00	21 260 500,00
Предоставление субсидий бюджетным, автономным учреждениям и иным некоммерческим организациям	905	10	03	01.5.07.73050	600	0,00	21 260 500,00	21 260 500,00	21 260 500,00
Другие вопросы в области социальной политики	905	10	06			0,00	245 500,00	209 000,00	204 500,00
Муниципальная программа города Усолье-Сибирское "Доступная среда" на 2019-2024 годы	905	10	06	21.0.00.00000		0,00	245 500,00	209 000,00	204 500,00
Подпрограмма 1 «Адаптация приоритетных объектов и услуг в приоритетных сферах жизнедеятельности инвалидов и других маломобильных групп населения к потребностям инвалидов и других маломобильных групп населения» на 2019-2024 годы	905	10	06	21.1.00.00000		0,00	245 500,00	209 000,00	204 500,00
1.3.1. "Приобретение раздвижных телескопических пандусов для оснащения общеобразовательных учреждений города"	905	10	06	21.1.03.00001		0,00	210 000,00	194 000,00	0,00
Предоставление субсидий бюджетным, автономным учреждениям и иным некоммерческим организациям	905	10	06	21.1.03.00001	600	0,00	210 000,00	194 000,00	0,00
1.3.2. "Приобретение раздвижных телескопических пандусов для оснащения дошкольных образовательных учреждений города"	905	10	06	21.1.03.00002		0,00	20 500,00	0,00	197 000,00
Предоставление субсидий бюджетным, автономным учреждениям и иным некоммерческим организациям	905	10	06	21.1.03.00002	600	0,00	20 500,00	0,00	197 000,00
1.3.3. "Приобретение кнопок вызова для оснащения общеобразовательных учреждений"	905	10	06	21.1.03.00003		0,00	7 500,00	15 000,00	0,00
Предоставление субсидий бюджетным, автономным учреждениям и иным некоммерческим организациям	905	10	06	21.1.03.00003	600	0,00	7 500,00	15 000,00	0,00
1.3.4. "Приобретение кнопок вызова для оснащения дошкольных образовательных учреждений"	905	10	06	21.1.03.00004		0,00	7 500,00	0,00	7 500,00
Предоставление субсидий бюджетным, автономным учреждениям и иным некоммерческим организациям	905	10	06	21.1.03.00004	600	0,00	7 500,00	0,00	7 500,00
ФИЗИЧЕСКАЯ КУЛЬТУРА И СПОРТ	905	11				0,00	3 944 414,52	1 266 550,52	1 266 550,52
Другие вопросы в области физической культуры и спорта	905	11	05			0,00	3 944 414,52	1 266 550,52	1 266 550,52
Муниципальная программа города Усолье-Сибирское "Развитие физической культуры и спорта" на 2019-2024 годы	905	11	05	11.0.00.00000		0,00	3 944 414,52	1 266 550,52	1 266 550,52
Подпрограмма 1 "Развитие физической культуры и массового спорта" на 2019-2024 годы	905	11	05	11.1.00.00000		0,00	2 957 214,52	279 350,52	279 350,52
1.1.4. Спартакиада среди общеобразовательных учреждений города	905	11	05	11.1.01.00004		0,00	40 000,00	40 000,00	40 000,00
Предоставление субсидий бюджетным, автономным учреждениям и иным некоммерческим организациям	905	11	05	11.1.01.00004	600	0,00	40 000,00	40 000,00	40 000,00
1.1.5. Спартакиада среди ветеранских организаций	905	11	05	11.1.01.00005		0,00	151 000,00	151 000,00	151 000,00
Предоставление субсидий бюджетным, автономным учреждениям и иным некоммерческим организациям	905	11	05	11.1.01.00005	600	0,00	151 000,00	151 000,00	151 000,00
1.2.2. "Содействие в оснащении необходимым спортивным оборудованием и инвентарем для занятий физической культурой и спортом"	905	11	05	11.1.02.00002		0,00	88 350,52	88 350,52	88 350,52
Предоставление субсидий бюджетным, автономным учреждениям и иным некоммерческим организациям	905	11	05	11.1.02.00002	600	0,00	88 350,52	88 350,52	88 350,52
Основное мероприятие 1.4. "Обустройство проезда и парковочной площадки к лыжной базе "Снежинка"	905	11	05	11.1.04.00000		0,00	788 264,00	0,00	0,00
Предоставление субсидий бюджетным, автономным учреждениям и иным некоммерческим организациям	905	11	05	11.1.04.00000	600	0,00	788 264,00	0,00	0,00
Основное мероприятие 1.5. Капитальный ремонт МБУ ДО "ДЮСШ"	905	11	05	11.1.05.S2630		0,00	1 889 600,00	0,00	0,00
Предоставление субсидий бюджетным, автономным учреждениям и иным некоммерческим организациям	905	11	05	11.1.05.S2630	600	0,00	1 889 600,00	0,00	0,00
Подпрограмма 2 "Подготовка спортивного резерва" на 2019-2024 годы	905	11	05	11.2.00.00000		0,00	987 200,00	987 200,00	987 200,00
Основное мероприятие 2.1. "Участие сборных команд и спортсменов в областных, региональных, всероссийских и международных соревнованиях"	905	11	05	11.2.01.00000		0,00	987 200,00	987 200,00	987 200,00
Предоставление субсидий бюджетным, автономным учреждениям и иным некоммерческим организациям	905	11	05	11.2.01.00000	600	0,00	987 200,00	987 200,00	987 200,00
Отдел культуры управления по социально-культурным вопросам администрации города Усолье-Сибирское	906					0,00	152 152 254,53	119 504 947,90	104 518 149,40
ОБЩЕГОСУДАРСТВЕННЫЕ ВОПРОСЫ	906	01				0,00	7 322 354,55	5 976 067,05	5 976 067,05
Другие общегосударственные вопросы	906	01	13			0,00	7 322 354,55	5 976 067,05	5 976 067,05
Муниципальная программа «Развитие культуры и архивного дела» на 2019-2024 годы	906	01	13	12.0.00.00000		0,00	7 322 354,55	5 976 067,05	5 976 067,05
Подпрограмма 1 «Создание единого культурного пространства и развитие архивного дела в городе Усолье-Сибирское» на 2019-2024 годы	906	01	13	12.1.00.00000		0,00	7 322 354,55	5 976 067,05	5 976 067,05
1.5.1. Обеспечение функционирования МКУ "Муниципальный архив"	906	01	13	12.1.05.00001		0,00	7 322 354,55	5 976 067,05	5 976 067,05
Расходы на выплаты персоналу в целях обеспечения выполнения функций государственными (муниципальными) органами, казенными учреждениями, органами управления государственными внебюджетными фондами	906	01	13	12.1.05.00001	100	0,00	6 816 971,39	5 497 165,57	5 497 165,57
Закупка товаров, работ и услуг для обеспечения государственных (муниципальных) нужд	906	01	13	12.1.05.00001	200	0,00	505 383,16	478 901,48	478 901,48
ОБРАЗОВАНИЕ	906	07				0,00	41 482 741,37	32 655 841,38	32 655 841,38
Дополнительное образование детей	906	07	03			0,00	41 482 741,37	32 655 841,38	32 655 841,38
Муниципальная программа города Усолье-Сибирское «Развитие образования» на 2019-2024 годы	906	07	03	10.0.00.00000		0,00	41 482 741,37	32 655 841,38	32 655 841,38
Подпрограмма 3 «Развитие дополнительного образования города Усолье-Сибирское» на 2019-2024 годы	906	07	03	10.3.00.00000		0,00	41 482 741,37	32 655 841,38	32 655 841,38
3.1.3. Обеспечение функционирования МБУ ДО «ДМШ», МБУ ДО «ДХШ», создание условий для осуществления воспитательно-образовательного процесса	906	07	03	10.3.01.00003		0,00	32 655 841,37	32 655 841,38	32 655 841,38
Предоставление субсидий бюджетным, автономным учреждениям и иным некоммерческим организациям	906	07	03	10.3.01.00003	600	0,00	32 655 841,37	32 655 841,38	32 655 841,38
"3.3. Проведение капитального ремонта МБУДО ""Детская художественная школа"	906	07	03	10.3.03.S2120		0,00	8 826 900,00	0,00	0,00
Предоставление субсидий бюджетным, автономным учреждениям и иным некоммерческим организациям	906	07	03	10.3.03.S2120	600	0,00	8 826 900,00	0,00	0,00
КУЛЬТУРА, КИНЕМАТОГРАФИЯ	906	08				0,00	103 284 260,61	80 810 141,47	65 810 141,47
Культура	906	08	01			0,00	97 794 260,61	80 810 141,47	65 810 141,47
Муниципальная программа «Развитие культуры и архивного дела» на 2019-2024 годы	906	08	01	12.0.00.00000		0,00	97 794 260,61	80 810 141,47	65 810 141,47
Подпрограмма 1 «Создание единого культурного пространства и развитие архивного дела в городе Усолье-Сибирское» на 2019-2024 годы	906	08	01	12.1.00.00000		0,00	97 794 260,61	80 810 141,47	65 810 141,47
1.1.1. Комплектование библиотечного фонда МБУК «Усольская городская централизованная библиотечная система»	906	08	01	12.1.01.00001		0,00	158 220,00	158 220,00	158 220,00
Предоставление субсидий бюджетным, автономным учреждениям и иным некоммерческим организациям	906	08	01	12.1.01.00001	600	0,00	158 220,00	158 220,00	158 220,00
1.1.2. Оснащение периодическими изданиями (газеты, журналы)	906	08	01	12.1.01.00002		0,00	247 000,00	247 000,00	247 000,00
Предоставление субсидий бюджетным, автономным учреждениям и иным некоммерческим организациям	906	08	01	12.1.01.00002	600	0,00	247 000,00	247 000,00	247 000,00
1.2.1. Обеспечение функционирования МБУК "Усольская городская централизованная библиотечная система"	906	08	01	12.1.02.00001		0,00	19 590 218,55	17 689 441,54	17 689 441,54
Предоставление субсидий бюджетным, автономным учреждениям и иным некоммерческим организациям	906	08	01	12.1.02.00001	600	0,00	19 590 218,55	17 689 441,54	17 689 441,54
1.2.2. Обеспечение функционирования МБУК "Усольский историко-краеведческий музей"	906	08	01	12.1.02.00002		0,00	4 551 949,05	3 597 609,31	3 597 609,31
Предоставление субсидий бюджетным, автономным учреждениям и иным некоммерческим организациям	906	08	01	12.1.02.00002	600	0,00	4 551 949,05	3 597 609,31	3 597 609,31
1.2.3. Обеспечение функционирования МБУК "ДК "Мир"	906	08	01	12.1.02.00003		0,00	12 114 609,85	7 625 560,58	7 625 560,58
Предоставление субсидий бюджетным, автономным учреждениям и иным некоммерческим организациям	906	08	01	12.1.02.00003	600	0,00	12 114 609,85	7 625 560,58	7 625 560,58
1.2.4. Обеспечение функционирования МБКДУ "Дворец культуры"	906	08	01	12.1.02.00004		0,00	45 543 711,76	34 484 393,24	34 484 393,24
Предоставление субсидий бюджетным, автономным учреждениям и иным некоммерческим организациям	906	08	01	12.1.02.00004	600	0,00	45 543 711,76	34 484 393,24	34 484 393,24
1.3.1. Предоставление населению города разнообразных услуг социально-культурного, просветительского, развлекательного характера	906	08	01	12.1.03.00001		0,00	740 851,40	2 007 916,80	2 007 916,80
Предоставление субсидий бюджетным, автономным учреждениям и иным некоммерческим организациям	906	08	01	12.1.03.00001	600	0,00	740 851,40	2 007 916,80	2 007 916,80
1.6. Капитальный ремонт МБК ДУ "Дворец культуры"	906	08	01	12.1.06.S2120		0,00	14 847 700,00	15 000 000,00	0,00
Предоставление субсидий бюджетным, автономным учреждениям и иным некоммерческим организациям	906	08	01	12.1.06.S2120	600	0,00	14 847 700,00	15 000 000,00	0,00
Другие вопросы в области культуры, кинематографии	906	08	04			0,00	5 490 000,00	0,00	0,00
Муниципальная программа «Развитие культуры и архивного дела» на 2019-2024 годы	906	08	04	12.0.00.00000		0,00	5 490 000,00	0,00	0,00
Подпрограмма 1 «Создание единого культурного пространства и развитие архивного дела в городе Усолье-Сибирское» на 2019-2024 годы	906	08	04	12.1.00.00000		0,00	5 490 000,00	0,00	0,00
1.2.1. Обеспечение функционирования МБУК "Усольская городская централизованная библиотечная система"	906	08	04	12.1.02.00001		0,00	3 290 000,00	0,00	0,00
Предоставление субсидий бюджетным, автономным учреждениям и иным некоммерческим организациям	906	08	04	12.1.02.00001	600	0,00	3 290 000,00	0,00	0,00
1.2.4. Обеспечение функционирования МБКДУ "Дворец культуры"	906	08	04	12.1.02.00004		0,00	2 200 000,00	0,00	0,00

Предоставление субсидий бюджетным, автономным учреждениям и иным некоммерческим организациям	906	08	04	12.1.02.00004	600	0,00	2 200 000,00	0,00	0,00
СОЦИАЛЬНАЯ ПОЛИТИКА	906	10				0,00	62 898,00	62 898,00	76 099,50
Другие вопросы в области социальной политики	906	10	06			0,00	62 898,00	62 898,00	76 099,50
Муниципальная программа города Усолье-Сибирское "Доступная среда" на 2019-2024 годы	906	10	06	21.0.00.00000		0,00	62 898,00	62 898,00	76 099,50
Подпрограмма 1 «Адаптация приоритетных объектов и услуг в приоритетных сферах жизнедеятельности инвалидов и других маломобильных групп населения к потребностям инвалидов и других маломобильных групп населения» на 2019-2024 годы	906	10	06	21.1.00.00000		0,00	62 898,00	62 898,00	76 099,50
1.1.1. «Приобретение держателей (крючков) для костылей для оснащения объектов вспомогательными средствами»	906	10	06	21.1.01.00001		0,00	0,00	0,00	13 201,50
Закупка товаров, работ и услуг для обеспечения государственных (муниципальных) нужд	906	10	06	21.1.01.00001	200	0,00	0,00	0,00	2 200,25
Предоставление субсидий бюджетным, автономным учреждениям и иным некоммерческим организациям	906	10	06	21.1.01.00001	600	0,00	0,00	0,00	11 001,25
1.2.3. «Приобретение электронных книг в ООО «ЛитРес» для формирования электронной базы библиотеки и организации передачи и получения информации»	906	10	06	21.1.02.00003		0,00	62 898,00	62 898,00	62 898,00
Предоставление субсидий бюджетным, автономным учреждениям и иным некоммерческим организациям	906	10	06	21.1.02.00003	600	0,00	62 898,00	62 898,00	62 898,00
Комитет по финансам администрации города Усолье-Сибирское	908					0,00	14 766 677,17	14 766 677,17	14 766 677,17
ОБЩЕГОСУДАРСТВЕННЫЕ ВОПРОСЫ	908	01				0,00	10 110 554,97	10 110 554,97	10 110 554,97
Обеспечение деятельности финансовых, налоговых и таможенных органов и органов финансового (финансово-бюджетного) надзора	908	01	06			0,00	10 110 554,97	10 110 554,97	10 110 554,97
Муниципальная программа города Усолье-Сибирское "Совершенствование муниципального регулирования" на 2019-2024 годы	908	01	06	17.0.00.00000		0,00	10 110 554,97	10 110 554,97	10 110 554,97
Подпрограмма 1 "Управление муниципальными финансами города Усолье-Сибирское" на 2019-2024 годы	908	01	06	17.1.00.00000		0,00	10 110 554,97	10 110 554,97	10 110 554,97
Основное мероприятие 1.1. Обеспечение эффективного управления муниципальными финансами, формирования, организации исполнения бюджета города	908	01	06	17.1.01.00000		0,00	10 110 554,97	10 110 554,97	10 110 554,97
Расходы на выплаты персоналу в целях обеспечения выполнения функций государственными (муниципальными) органами, казенными учреждениями, органами управления государственными внебюджетными фондами	908	01	06	17.1.01.00000	100	0,00	10 110 554,97	10 110 554,97	10 110 554,97
ОБСЛУЖИВАНИЕ ГОСУДАРСТВЕННОГО И МУНИЦИПАЛЬНОГО ДОЛГА	908	13				0,00	4 656 122,20	4 656 122,20	4 656 122,20
Обслуживание государственного внутреннего и муниципального долга	908	13	01			0,00	4 656 122,20	4 656 122,20	4 656 122,20
Муниципальная программа города Усолье-Сибирское "Совершенствование муниципального регулирования" на 2019-2024 годы	908	13	01	17.0.00.00000		0,00	4 656 122,20	4 656 122,20	4 656 122,20
Подпрограмма 1 "Управление муниципальными финансами города Усолье-Сибирское" на 2019-2024 годы	908	13	01	17.1.00.00000		0,00	4 656 122,20	4 656 122,20	4 656 122,20
Основное мероприятие 1.3. Управление муниципальным долгом города Усолье-Сибирское и его обслуживание	908	13	01	17.1.03.00000		0,00	4 656 122,20	4 656 122,20	4 656 122,20
Обслуживание государственного (муниципального) долга	908	13	01	17.1.03.00000	700	0,00	4 656 122,20	4 656 122,20	4 656 122,20
Комитет по городскому хозяйству администрации города Усолье-Сибирское	909					0,00	48 778 688,88	22 568 595,78	22 502 595,78
НАЦИОНАЛЬНАЯ БЕЗОПАСНОСТЬ И ПРАВООХРАНИТЕЛЬНАЯ ДЕЯТЕЛЬНОСТЬ	909	03				0,00	12 597 771,23	10 899 016,97	10 899 016,97
Защита населения и территории от чрезвычайных ситуаций природного и техногенного характера, гражданская оборона	909	03	09			0,00	12 597 771,23	10 899 016,97	10 899 016,97
Муниципальная программа города Усолье-Сибирское «Обеспечение комплексных мер по предупреждению и ликвидации чрезвычайных ситуаций природного и техногенного характера» на 2019-2024 годы	909	03	09	19.0.00.00000		0,00	12 537 771,23	10 839 016,97	10 839 016,97
Подпрограмма 1 «Обеспечение реализации полномочий органов местного самоуправления муниципального образования «город Усолье-Сибирское» по защите населения и территорий от чрезвычайных ситуаций, гражданской обороне» на 2019-2024 годы	909	03	09	19.1.00.00000		0,00	11 562 771,23	9 864 016,97	9 864 016,97
Основное мероприятие 1.1. Обеспечение деятельности постоянно действующего органа управления гражданской обороны, предупреждения и ликвидации чрезвычайных ситуаций и органа повседневного управления города Усолье-Сибирское - МКУ «Служба города Усолье-Сибирское по решению вопросов гражданской обороны, чрезвычайных ситуаций и пожарной безопасности» по реализации полномочий органов местного самоуправления муниципального образования «город Усолье-Сибирское» по защите населения и территорий от чрезвычайных ситуаций, гражданской обороне	909	03	09	19.1.01.00000		0,00	11 562 771,23	9 864 016,97	9 864 016,97
Расходы на выплаты персоналу в целях обеспечения выполнения функций государственными (муниципальными) органами, казенными учреждениями, органами управления государственными внебюджетными фондами	909	03	09	19.1.01.00000	100	0,00	10 099 550,93	8 400 796,67	8 400 796,67
Закупка товаров, работ и услуг для обеспечения государственных (муниципальных) нужд	909	03	09	19.1.01.00000	200	0,00	1 462 306,30	1 462 306,30	1 462 306,30
Иные бюджетные ассигнования	909	03	09	19.1.01.00000	800	0,00	914,00	914,00	914,00
Подпрограмма 2 «Поддержка в состоянии постоянной готовности к использованию системы оповещения органов управления, населения об опасностях, возникающих при ведении военных действий или вследствие этих действий, а также об угрозе возникновения или о возникновении чрезвычайных ситуаций природного и техногенного характера» на 2019-2024 годы	909	03	09	19.2.00.00000		0,00	975 000,00	975 000,00	975 000,00
Основное мероприятие 2.1. Эксплуатационно-техническое обслуживание системы оповещения органов управления, населения города об опасностях, возникающих при ведении военных действий или вследствие этих действий, а также об угрозе возникновения или о возникновении чрезвычайных ситуаций природного и техногенного характера, включая услуги связи для организации управления комплексом технических средств оповещения П-166М АСЦО ГО	909	03	09	19.2.01.00000		0,00	975 000,00	975 000,00	975 000,00
Закупка товаров, работ и услуг для обеспечения государственных (муниципальных) нужд	909	03	09	19.2.01.00000	200	0,00	975 000,00	975 000,00	975 000,00
Муниципальная программа города Усолье-Сибирское "Охрана окружающей среды» на 2019 – 2024 годы	909	03	09	26.0.00.00000		0,00	60 000,00	60 000,00	60 000,00
Подпрограмма № 5 «Предотвращение чрезвычайных ситуаций и обеспечение пожарной безопасности» на 2019-2024 годы	909	03	09	26.5.00.00000		0,00	60 000,00	60 000,00	60 000,00
Основное мероприятие 5.4. Приобретение и монтаж пожарных извещателей	909	03	09	26.5.04.00000		0,00	60 000,00	60 000,00	60 000,00
Закупка товаров, работ и услуг для обеспечения государственных (муниципальных) нужд	909	03	09	26.5.04.00000	200	0,00	60 000,00	60 000,00	60 000,00
НАЦИОНАЛЬНАЯ ЭКОНОМИКА	909	04				0,00	11 729 738,09	10 124 848,81	10 124 848,81
Другие вопросы в области национальной экономики	909	04	12			0,00	11 729 738,09	10 124 848,81	10 124 848,81
Муниципальная программа города Усолье-Сибирское «Развитие жилищно-коммунального хозяйства» на 2019 – 2024 годы	909	04	12	16.0.00.00000		0,00	11 729 738,09	10 124 848,81	10 124 848,81
Подпрограмма 7 «Организация и обеспечение контроля над осуществлением капитального строительства, реконструкции, капитального и текущего ремонта объектов муниципальной собственности» на 2019-2024 годы	909	04	12	16.7.00.00000		0,00	11 729 738,09	10 124 848,81	10 124 848,81
Основное мероприятие 7.1. Комплексное выполнение функций заказчика и застройщика муниципального жилого фонда города	909	04	12	16.7.01.00000		0,00	11 729 738,09	10 124 848,81	10 124 848,81
Расходы на выплаты персоналу в целях обеспечения выполнения функций государственными (муниципальными) органами, казенными учреждениями, органами управления государственными внебюджетными фондами	909	04	12	16.7.01.00000	100	0,00	10 519 712,02	8 961 548,99	8 961 548,99
Закупка товаров, работ и услуг для обеспечения государственных (муниципальных) нужд	909	04	12	16.7.01.00000	200	0,00	1 209 262,72	1 162 536,47	1 162 536,47
Иные бюджетные ассигнования	909	04	12	16.7.01.00000	800	0,00	763,35	763,35	763,35
ЖИЛИЩНО-КОММУНАЛЬНОЕ ХОЗЯЙСТВО	909	05				0,00	119 049,56	0,00	0,00
Коммунальное хозяйство	909	05	02			0,00	119 049,56	0,00	0,00
Муниципальная программа города Усолье-Сибирское "Охрана окружающей среды» на 2019 – 2024 годы	909	05	02	26.0.00.00000		0,00	119 049,56	0,00	0,00
Подпрограмма № 3 «Развитие водохозяйственного комплекса» на 2019-2024 годы	909	05	02	26.3.00.00000		0,00	119 049,56	0,00	0,00
Основное мероприятие 3.3. Проектирование сетей водоснабжения города Усолье – Сибирское	909	05	02	26.3.03.00000		0,00	119 049,56	0,00	0,00
Капитальные вложения в объекты государственной (муниципальной) собственности	909	05	02	26.3.03.00000	400	0,00	119 049,56	0,00	0,00
ОХРАНА ОКРУЖАЮЩЕЙ СРЕДЫ	909	06				0,00	139 760,00	139 760,00	139 760,00
Другие вопросы в области охраны окружающей среды	909	06	05			0,00	139 760,00	139 760,00	139 760,00
Муниципальная программа города Усолье-Сибирское "Охрана окружающей среды» на 2019 – 2024 годы	909	06	05	26.0.00.00000		0,00	139 760,00	139 760,00	139 760,00
Подпрограмма № 5 «Предотвращение чрезвычайных ситуаций и обеспечение пожарной безопасности» на 2019-2024 годы	909	06	05	26.5.00.00000		0,00	139 760,00	139 760,00	139 760,00
Основное мероприятие 5.2. Противопожарная пропаганда (баннеры, листовки, календари, магниты)	909	06	05	26.5.02.00000		0,00	39 760,00	39 760,00	39 760,00
Закупка товаров, работ и услуг для обеспечения государственных (муниципальных) нужд	909	06	05	26.5.02.00000	200	0,00	39 760,00	39 760,00	39 760,00
Основное мероприятие 5.3. Организация тушения лесных пожаров в границах города Усолье-Сибирское	909	06	05	26.5.03.00000		0,00	100 000,00	100 000,00	100 000,00
Закупка товаров, работ и услуг для обеспечения государственных (муниципальных) нужд	909	06	05	26.5.03.00000	200	0,00	100 000,00	100 000,00	100 000,00
ОБРАЗОВАНИЕ	909	07				0,00	22 787 400,00	0,00	0,00
Дошкольное образование	909	07	01			0,00	22 787 400,00	0,00	0,00
Муниципальная программа города Усолье-Сибирское «Развитие образования» на 2019-2024 годы	909	07	01	10.0.00.00000		0,00	22 787 400,00	0,00	0,00
1. Подпрограмма «Развитие дошкольного образования города Усолье-Сибирское» на 2019-2024 годы	909	07	01	10.1.00.00000		0,00	22 787 400,00	0,00	0,00
1.6.Реконструкция здания детского сада № 28 на 215 мест в г.Усолье-Сибирское	909	07	01	10.1.06.S2610		0,00	22 787 400,00	0,00	0,00
Капитальные вложения в объекты государственной (муниципальной) собственности	909	07	01	10.1.06.S2610	400	0,00	22 787 400,00	0,00	0,00
СОЦИАЛЬНАЯ ПОЛИТИКА	909	10				0,00	67 000,00	67 000,00	1 000,00
Другие вопросы в области социальной политики	909	10	06			0,00	67 000,00	67 000,00	1 000,00
Муниципальная программа города Усолье-Сибирское "Доступная среда" на 2019-2024 годы	909	10	06	21.0.00.00000		0,00	67 000,00	67 000,00	1 000,00
Подпрограмма 1 «Адаптация приоритетных объектов и услуг в приоритетных сферах жизнедеятельности инвалидов и других маломобильных групп населения к потребностям инвалидов и других маломобильных групп населения» на 2019-2024 годы	909	10	06	21.1.00.00000		0,00	67 000,00	67 000,00	1 000,00
Основное мероприятие 1.2. «Повышение уровня доступности средств связи и информации»	909	10	06	21.1.02.00000		0,00	1 000,00	1 000,00	1 000,00
Закупка товаров, работ и услуг для обеспечения государственных (муниципальных) нужд	909	10	06	21.1.02.00000	200	0,00	1 000,00	1 000,00	1 000,00
1.2.11."Приобретение, програмирование, обслуживание и установка пожарных дымовых извещателей в квартирах где проживают люди с ограниченнымивозможностями"	909	10	06	21.1.02.0000Г		0,00	66 000,00	66 000,00	0,00
Закупка товаров, работ и услуг для обеспечения государственных (муниципальных) нужд	909	10	06	21.1.02.0000Г	200	0,00	66 000,00	66 000,00	0,00
ФИЗИЧЕСКАЯ КУЛЬТУРА И СПОРТ	909	11				0,00	1 337 970,00	1 337 970,00	1 337 970,00
Массовый спорт	909	11	02			0,00	1 337 970,00	1 337 970,00	1 337 970,00
Муниципальная программа города Усолье-Сибирское "Развитие физической культуры и спорта" на 2019-2024 годы	909	11	02	11.0.00.00000		0,00	1 337 970,00	1 337 970,00	1 337 970,00
Подпрограмма 1 "Развитие физической культуры и массового спорта" на 2019-2024 годы	909	11	02	11.1.00.00000		0,00	1 337 970,00	1 337 970,00	1 337 970,00
1.2.3. Строительство многофункциональных спортивных площадок	909	11	02	11.1.02.00003		0,00	515 700,00	515 700,00	1 337 970,00
Закупка товаров, работ и услуг для обеспечения государственных (муниципальных) нужд	909	11	02	11.1.02.00003	200	0,00	515 700,00	515 700,00	1 337 970,00
1.2.4. Строительство многофункционального физкультурно-оздоровительного ледового комплекса	909	11	02	11.1.02.00004		0,00	0,00	822 270,00	0,00
Закупка товаров, работ и услуг для обеспечения государственных (муниципальных) нужд	909	11	02	11.1.02.00004	200	0,00	0,00	822 270,00	0,00
1.2.5. «Строительство физкультурно-оздоровительного комплекса»	909	11	02	11.1.02.00005		0,00	822 270,00	0,00	0,00
Закупка товаров, работ и услуг для обеспечения государственных (муниципальных) нужд	909	11	02	11.1.02.00005	200	0,00	822 270,00	0,00	0,00
Отдел спорта и молодежной политики управления по социально-культурным вопросам администрации города Усолье-Сибирское	910					0,00	31 036 193,46	26 679 653,03	26 679 653,03
ФИЗИЧЕСКАЯ КУЛЬТУРА И СПОРТ	910	11				0,00	31 036 193,46	26 679 653,03	26 679 653,03
Физическая культура	910	11	01			0,00	30 871 193,46	26 514 653,03	26 514 653,03
Муниципальная программа города Усолье-Сибирское "Развитие физической культуры и спорта" на 2019-2024 годы	910	11	01	11.0.00.00000		0,00	30 871 193,46	26 514 653,03	26 514 653,03
Подпрограмма 1 "Развитие физической культуры и массового спорта" на 2019-2024 годы	910	11	01	11.1.00.00000		0,00	30 751 193,46	26 394 653,03	26 394 653,03
1.2.1. "Содержание спортсооружений для занятий физической культурой и спортом"	910	11	01	11.1.02.00001		0,00	30 661 193,46	26 304 653,03	26 304 653,03
Предоставление субсидий бюджетным, автономным учреждениям и иным некоммерческим организациям	910	11	01	11.1.02.00001	600	0,00	30 661 193,46	26 304 653,03	26 304 653,03
1.2.2. "Содействие в оснащении необходимым спортивным оборудованием и инвентарем для занятий физической культурой и спортом"	910	11	01	11.1.02.00002		0,00	90 000,00	90 000,00	90 000,00
Предоставление субсидий бюджетным, автономным учреждениям и иным некоммерческим организациям	910	11	01	11.1.02.00002	600	0,00	90 000,00	90 000,00	90 000,00
Подпрограмма 2 "Подготовка спортивного резерва" на 2019-2024 годы	910	11	01	11.2.00.00000		0,00	120 000,00	120 000,00	120 000,00
Основное мероприятие 2.1. "Участие сборных команд и спортсменов в областных, региональных, всероссийских и международных соревнованиях"	910	11	01	11.2.01.00000		0,00	120 000,00	120 000,00	120 000,00
Предоставление субсидий бюджетным, автономным учреждениям и иным некоммерческим организациям	910	11	01	11.2.01.00000	600	0,00	120 000,00	120 000,00	120 000,00
Другие вопросы в области физической культуры и спорта	910	11	05			0,00	165 000,00	165 000,00	165 000,00
Муниципальная программа города Усолье-Сибирское "Развитие физической культуры и спорта" на 2019-2024 годы	910	11	05	11.0.00.00000		0,00	165 000,00	165 000,00	165 000,00
Подпрограмма 2 "Подготовка спортивного резерва" на 2019-2024 годы	910	11	05	11.2.00.00000		0,00	165 000,00	165 000,00	165 000,00
Основное мероприятие 2.1. "Участие сборных команд и спортсменов в областных, региональных, всероссийских и международных соревнованиях"	910	11	05	11.2.01.00000		0,00	165 000,00	165 000,00	165 000,00
Предоставление субсидий бюджетным, автономным учреждениям и иным некоммерческим организациям	910	11	05	11.2.01.00000	600	0,00	165 000,00	165 000,00	165 000,00

Приложение № 7 к решению Думы города Усолье-Сибирское от 20.12.2018 г. № 115 /7

Перечень публичных нормативных обязательств бюджета города Усолье-Сибирское на 2019 год и плановый период 2020-2021 годов

рублей

№	Наименование публично-нормативных обязательств	2019 год	2020 год	2021 год
1	2	3	4	5
1.	За счет средств бюджета города, всего	1 474 000,00	1 364 000,00	1 364 000,00
	в том числе:			
1.1.	Выплаты Почетным гражданам города	1 324 000,00	1 324 000,00	1 324 000,00
1.2.	Ежемесячная социальная стипендия студентам, поступившим по целевому набору в ВУЗы	150 000,00	40 000,00	40 000,00
2.	За счет средств областного и федерального бюджетов, всего:	43 971 000,00	43 971 000,00	43 971 000,00
	в том числе:			
2.1.	Предоставление гражданам субсидий на оплату жилого помещения и коммунальных услуг	43 971 000,00	43 971 000,00	43 971 000,00
	ИТОГО:	45 445 000,00	45 335 000,00	45 335 000,00

Приложение № 8 к решению Думы города Усолье-Сибирское от 20.12.2018 г. № 115 /7

Программа муниципальных внутренних заимствований города Усолье-Сибирское на 2019 год и плановый период 2020-2021 годов

рублей

Виды долговых обязательств (привлечение/погашение)	Сумма		
	2019 год	плановый период	
		2020 год	2021 год
Объем заимствований, всего	17 069 499,51	40 259 050,71	36 459 158,65
Получение кредитов от кредитных организаций бюджетами городских округов в валюте Российской Федерации	57 419 499,51	76 220 607,37	112 715 462,06
Погашение бюджетами городских округов кредитов от кредитных организаций в валюте Российской Федерации	10 000 000,00	10 000 000,00	57 956 303,41
Получение кредитов от других бюджетов бюджетной системы Российской Федерации бюджетами городских округов в валюте Российской Федерации	0,00	0,00	0,00
Погашение бюджетами городских округов бюджетных кредитов, полученных от других бюджетов бюджетной системы Российской Федерации в валюте Российской Федерации	30 350 000,00	25 961 556,66	18 300 000,00

Приложение №9 к решению Думы города Усолье-Сибирское от 20.12.2018 г. № 115 /7

ИСТОЧНИКИ финансирования дефицита бюджета города Усолье-Сибирское на 2019 год и плановый период 2020-2021 годов

рублей

Код		Наименование кода поступлений в бюджет, группы, подгруппы, статьи, подстатьи, элемента, подвида, аналитической группы вида источников финансирования дефицитов бюджетов	Сумма		
			2019	плановый период	
				2020	2021
000	01 00 00 00 00 0000 000	Источники внутреннего финансирования дефицита бюджета	17 069 499,51	40 259 050,71	36 459 158,65
000	01 02 00 00 00 0000 000	Кредиты кредитных организаций в валюте Российской Федерации	47 419 499,51	66 220 607,37	54 759 158,65
908	01 02 00 00 00 0000 700	Получение кредитов от кредитных организаций в валюте Российской Федерации	57 419 499,51	76 220 607,37	112 715 462,06
908	01 02 00 00 04 0000 710	Получение кредитов от кредитных организаций бюджетами городских округов в валюте Российской Федерации	57 419 499,51	76 220 607,37	112 715 462,06
908	01 02 00 00 00 0000 800	Погашение кредитов, предоставленных кредитными организациями в валюте Российской Федерации	-10 000 000,00	-10 000 000,00	-57 956 303,41
908	01 02 00 00 04 0000 810	Погашение бюджетами городских округов кредитов от кредитных организаций в валюте Российской Федерации	-10 000 000,00	-10 000 000,00	-57 956 303,41
000	01 03 00 00 00 0000 000	Бюджетные кредиты от других бюджетов бюджетной системы Российской Федерации	-30 350 000,00	-25 961 556,66	-18 300 000,00
908	01 03 01 00 00 0000 700	Получение бюджетных кредитов от других бюджетов бюджетной системы Российской Федерации в валюте Российской Федерации	0,00	0,00	0,00
908	01 03 01 00 04 0000 710	Получение кредитов от других бюджетов бюджетной системы Российской Федерации бюджетами городских округов в валюте Российской Федерации	0,00	0,00	0,00
908	01 03 01 00 00 0000 800	Погашение бюджетных кредитов, полученных от других бюджетов бюджетной системы Российской Федерации в валюте Российской Федерации	-30 350 000,00	-25 961 556,66	-18 300 000,00
908	01 03 01 00 04 0000 810	Погашение бюджетами городских округов кредитов от других бюджетов бюджетной системы Российской Федерации в валюте Российской Федерации	-30 350 000,00	-25 961 556,66	-18 300 000,00
000	01 05 00 00 00 0000 000	Изменение остатков средств на счетах по учету средств бюджетов	0,00	0,00	0,00
000	01 05 00 00 00 0000 500	Увеличение остатков средств бюджетов	-1 755 724 095,29	-1 688 018 285,01	-1 687 114 731,76
000	01 05 02 00 00 0000 500	Увеличение прочих остатков средств бюджетов	-1 755 724 095,29	-1 688 018 285,01	-1 687 114 731,76
000	01 05 02 01 00 0000 510	Увеличение прочих остатков денежных средств бюджетов	-1 755 724 095,29	-1 688 018 285,01	-1 687 114 731,76
000	01 05 02 01 04 0000 510	Увеличение прочих остатков денежных средств бюджетов городских округов	-1 755 724 095,29	-1 688 018 285,01	-1 687 114 731,76
000	01 05 00 00 00 0000 600	Уменьшение остатков средств бюджета	1 755 724 095,29	1 688 018 285,01	1 687 114 731,76
000	01 05 02 00 00 0000 600	Уменьшение прочих остатков средств бюджета	1 755 724 095,29	1 688 018 285,01	1 687 114 731,76
000	01 05 02 01 00 0000 610	Уменьшение прочих остатков денежных средств бюджета	1 755 724 095,29	1 688 018 285,01	1 687 114 731,76
000	01 05 02 01 04 0000 610	Уменьшение прочих остатков денежных средств бюджетов городских округов	1 755 724 095,29	1 688 018 285,01	1 687 114 731,76

Российская Федерация
Иркутская область
Муниципальное образование «город Усолье-Сибирское»
Контрольно-счетная палата
города Усолье-Сибирское
З А К Л Ю Ч Е Н И Е № _21_
на проект решения Думы города Усолье – Сибирское
«Об утверждении бюджета города Усолье-Сибирское на 2019 год и плановый период 2020-2021 годов»

г. Усолье-Сибирское 12.12.2018 года

Заключение Контрольно-счетной палаты города Усолье-Сибирское на проект решения Думы города Усолье - Сибирское «Об утверждении бюджета города Усолье-Сибирское на 2019 год и плановый период 2020-2021 годов» (далее по тексту – Проект решения или Проект бюджета) подготовлено в соответствии с требованиями ст.ст. 157, 184, 187 Бюджетного кодекса Российской Федерации, Положения о Контрольно-счетной палате города Усолье-Сибирское, утвержденного решением Думы города Усолье-Сибирское (далее – Дума города) от 26.04.2018 года № 38/7, Положения о бюджетном процессе города Усолье-Сибирское, утвержденного решением городской Думы от 26.06.2014 года № 57/6 (с изменениями от 26.03.2015 года № 16/6, от 28.01.2016 года № 5/6, от 31.08.2017 года № 61/6, от 28.09.2017 года № 21/7, от 31.05.2018 года № 57/7, от 30.08.2018 года № 72/7) (далее по тексту – Положение о бюджетном процессе), на основании поручения председателя городской Думы от 15.11.2018 года № 01/378.

В проведении экспертизы на Проект решения принимали участие председатель КСП города Налётова Е.А., аудитор КСП города Бондаренко И.В. и инспектор в аппарате КСП города Гвоздкова Е.Г.

Основные выводы:

1. Проект решения внесен на рассмотрение городской Думы (распоряжение администрации города от 14.11.2018 года № 789) в срок, установленный пунктом 1 ст.185 БК РФ и пунктом 20.1. Положения о бюджетном процессе (не позднее 15 ноября текущего финансового года).

В соответствии с п.3 ст. 173 БК РФ, п. 14.2. Положения о бюджетном процессе, одновременно с принятием решения о внесении Проекта решения в городскую Думу распоряжением администрации города от 14.11.2018 года № 787 одобрен прогноз социально-экономического развития муниципального образования «город Усолье-Сибирское» на 2019 год и плановый период 2020 и 2021 годов (далее – Прогноз СЭР на 2019-2021 годы).

В КСП города Проект решения для проведения экспертизы направлен в срок, установленный п. 21.1. Положения о бюджетном процессе (письмо председателя городской Думы от 15.11.2018 года № 01/378).

По текстовой части Проекта решения КСП отмечены следующие замечания:

1) Пункт 18 Проекта решения в части установления администрацией города порядка определения объема и условий предоставления субсидий по межбюджетным трансфертам, полученным в форме субсидий, субвенций и иных межбюджетных трансфертов, имеющих целевое назначение, предоставляемых в рамках иных субсидий, предусмотренных подпунктом 18.4. настоящего пункта, не соответствует ст. ст. 136, 139, 140 БК РФ, согласно которым порядок определения объема и условия предоставления межбюджетных трансфертов, субсидий и субвенций местным бюджетам из бюджетов субъектов РФ, устанавливается соответственно законами субъекта РФ и (или) нормативными правовыми актами высшего исполнительного органа государственной власти субъекта РФ.

2) В пункте 23 Проекта решения, согласно которому настоящее решение вступает в силу со дня его официального опубликования, не отражено, что решение вступает в силу не ранее 01 января 2019 год (пункт 1 ст.5 БК РФ).

Документы и материалы к Проекту решения представлены в соответствии с требованиями части 1 ст. 184.2 БК РФ и п. 20.4. Положения о бюджетном процессе.

В соответствии с п.5 ст.170.1. БК РФ, пунктом 4 Порядка разработки и утверждения, периода действия, а также требований к составу и содержанию бюджетного прогноза муниципального образования "город Усолье-Сибирское" на долгосрочный период, утвержденного постановлением администрации города от 08.06.2015 года № 941 (далее – Порядок о бюджетном прогнозе), одновременно с Проектом бюджета представлен проект изменений, вносимых в Приложение к Бюджетному прогнозу города на период до 2022 года, утвержденному постановлением администрации города от 31.01.2017 года № 145 (с изменениями от 27.02.2018 года № 444) (далее - Бюджетный прогноз), в части изменения основных характеристик бюджета города за период с 2018 года (с учетом ожидаемой оценки исполнения городского бюджета за 2018 год) до 2022 года, а именно, увеличения объема доходов и расходов бюджета и увеличения объема муниципального долга.

Однако, ни в самом Бюджетном прогнозе, ни в проекте изменений к нему, предельные расходы на финансовое обеспечение реализации муниципальных программ на период их действия, но не более периода действия Бюджетного прогноза, а также прогноз расходов на осуществление непрограммных направлений деятельности, не определены, что свидетельствует о несоблюдении пункта 2 ст. 170.1. БК РФ и пункта 5.4. Порядка о разработке и утверждении, периоде действия, а также требований к составу и содержанию бюджетного прогноза муниципального образования "город Усолье-Сибирское" на долгосрочный период, утвержденного постановлением администрации города от 08.06.2015 года № 941, при составлении Бюджетного прогноза и вносимых в него изменений.

2. Анализ Прогноза СЭР на 2019-2021 годы показал, что он разработан в соответствии с Положением о порядке разработки прогноза социально-экономического развития муниципального образования «город Усолье-Сибирское», утвержденного постановлением администрации города от 26.05.2014 года № 955 (в ред. постановления от 25.08.2015 № 1436), в одном варианте с использованием сценарных условий развития экономики Российской Федерации и Иркутской области, с применением показателей, согласованных с Министерством экономического развития Иркутской области, что соответствует п.3.4. вышеуказанного Положения.

В Пояснительной записке к Прогнозу приводится сопоставление ранее утвержденных данных с предлагаемыми значениями на 2019 год и на плановый период 2020 и 2021 годов с соответствующими пояснениями произошедших изменений; при этом, значения показателей оценки 2018 года, отраженные в Прогнозе, указаны в соответствии с протоколом согласования основных экономических показателей на 2019-2021 годы (на основе данных Министерства экономического развития Иркутской области).

Согласно Прогнозу СЭР на 2019-2021 годы, планируется увеличение следующих основных социально-экономических показателей, на 2019 год по сравнению с ожидаемой оценкой 2018 года: объема выручки от реализации продукции, работ, услуг (в действующих ценах) по полному кругу организаций (оценка 2018 года - 37 869,7 млн. руб.) - на 4,1% (прогноз на 2019 год - 39 409,4 млн. руб.); объема инвестиций в основной капитал (оценка 2018 года - 543,3 млн. руб.) – на 25% (прогноз на 2019 год - 679,1 млн. руб.); фонда начисленной заработной платы (оценка 2018 года - 7 123,6 млн. руб.) - на 7,0% (прогноз на 2019 год - 7 621,8 млн. руб.); среднемесячной начисленной заработной платы (оценка 2018 года - 30 758 руб.) - на 5,4% (прогноз на 2019 год - 32 406 руб.); среднесписочной численности работников (оценка 2018 года - 19,3 тыс. чел) - на 1,6% (прогноз на 2019 год - 19,6 тыс. чел.); увеличение планируется в связи с реализацией новых инвестиционных проектов потенциальными резидентами территории опережающего социально-экономического развития.

3. Проект бюджета города на 2019 год сформирован с дефицитом в размере 37 606,3 тыс. руб. или 7,0%, на 2020 год - 40 207,0 тыс. руб. или 7,4%, на 2021 год - 36 492,8 тыс. руб. или 7,3% утвержденного общего годового объема доходов городского бюджета без учета утвержденного объема безвозмездных поступлений, что свидетельствует о соблюдении предельного размера дефицита (10%), установленного пунктом 3 ст.92.1. БК РФ.

При сравнении основных характеристик бюджета города на 2019 год с основными характеристиками городского бюджета на 2018 год в его первоначальной редакции (решение Думы города от 22.12.2017 № 39/7) наблюдается их значительное увеличение в 2019 году:

- общего объема доходов – на 264 990,0 тыс. руб. или на 19,5% (на 2019 год – 1 625 549,6 тыс. руб., в том числе, налоговые и неналоговые доходы – 539 344,2 тыс. руб., безвозмездные поступления – 1 086 205,4 тыс. руб.; на 2018 год планировалось 1 360 559,6 тыс. руб., в том числе, налоговые и неналоговые доходы – 515 180,4 тыс. руб., безвозмездные поступления – 845 379,2 тыс. руб.);

- общего объема расходов – на 275 100,4 тыс. руб. или на 19,8% (на 2019 год – 1 663 155,9 тыс. руб., на 2018 год – 1 388 055,5 тыс. руб.).

Значительное увеличение общего объема доходов и расходов в 2019 году связано, в основном, со значительным увеличением предусмотренных безвозмездных поступлений – на 240 826,2 тыс. руб.; налоговые и неналоговые доходы запланированы на 2019 год с увеличением к 2018 году на 24 163,8 тыс. руб.

Общие объемы предлагаемых к утверждению Проектом решения на 2019-2021 годы источников финансирования дефицита бюджета (37 606,3 тыс. руб., 40 207,0 тыс. руб., 36 492,8 тыс. руб. - п. 16 Проекта решения и Приложение № 9 к Проекту решения) соответствуют прогнозируемым объемам дефицита, что позволяет обеспечить соблюдение принципа сбалансированности бюджета (ст.33 БК РФ) и принципа общего (совокупного) покрытия расходов бюджета (ст.35 БК РФ).

В качестве основных источников финансирования дефицита бюджета города в 2019 году предполагается получение кредитов от кредитных организаций в размере 77 956,3 тыс. руб. (из них, запланировано на 2019 год погашение кредитов от кредитных организаций в размере 10 000,0 тыс. руб. и погашение бюджетных кредитов, полученных в 2018 году, в размере 30 350,0 тыс. руб.).

Предлагаемые к утверждению предельные объемы муниципального долга (на 2019 год в размере 539 344,2 тыс. руб., на 2020 год – 541 376,5 тыс. руб., на 2021 год – 498 517,2 тыс. руб.) не превышают ограничения, установленные пунктом 3 ст.107 БК РФ (не должен превышать утвержденный общий годовой объем доходов без учета утвержденного объема безвозмездных поступлений), а также свидетельствуют о соблюдении положений Бюджетного прогноза (абзац 11 раздела 3 - при определении параметров расходной части бюджета города должен быть обеспечен уровень муниципального долга города в объеме не более 50%).

Предусмотренный Проектом бюджета объем расходов на обслуживание муниципального долга (на 2019 год – в размере 4 656,1 тыс. руб., на 2020 – 2021 годы по 4 656,1 тыс. руб. ежегодно) составляет от объема расходов бюджета, за исключением объема расходов, которые осуществляются за счет субвенций, предоставляемых из бюджетов бюджетной системы РФ: в 2019 году - 0,66%, в 2020 году – 0,7%; в 2021 году – 0,75%, то есть, соблюдены ограничения, установленные ст.111 БК РФ в части объема расходов на обслуживание муниципального долга (не должен превышать 15% объема расходов бюджета, за исключением объема расходов, которые осуществляются за счет субвенций, предоставляемых из бюджетов бюджетной системы РФ).

4. В соответствии с Проектом бюджета, общий объем доходов бюджета города на 2019 год запланирован в размере 1 625 549,6 тыс. руб. (в том числе: налоговые и неналоговые доходы – 539 344,2 тыс. руб., безвозмездные поступления – 1 086 205,4 тыс. руб.).

По сравнению с ожидаемой оценкой исполнения доходов за 2018 год (всего доходы - 1 840 109,9 тыс. руб., в том числе, налоговые и неналоговые доходы – 521 108,7 тыс. руб., безвозмездные поступления - 1 319 001,2 тыс. руб.) снижение прогнозных поступлений составляет всего 214 560,3 тыс. руб. или 11,7%; при этом, предусмотренный на 2019 год объем прогнозных поступлений налоговых и неналоговых доходов на 18 235,5 тыс. руб. или на 3,5% выше по сравнению с оценкой исполнения по налоговым и неналоговым доходам 2018 года.

Таким образом, снижение прогнозных поступлений в 2019 году в целом по сравнению с оценкой 2018 года обусловлено снижением прогнозных безвозмездных поступлений, так как в проекте Закона Иркутской области «Об областном бюджете на 2019 год и плановый период 2020 и 2021 годов» (далее – Законопроект об областном бюджете) объем субсидий и нецелевой финансовой поддержки распределен между бюджетами муниципальных образований не в полном объеме. В дальнейшем, в процессе исполнения областного бюджета и при внесении изменений в государственные программы Иркутской области (далее – ГП области) будет осуществляться распределение межбюджетных трансфертов бюджетам муниципальных образований (в том числе нецелевой финансовой поддержки), и с учетом распределения данных бюджетных средств, будут уточнены параметры бюджета города по безвозмездным поступлениям.

На 2020 год общий объем доходов запланирован в размере 1 595 600,7 тыс. руб., в том числе, налоговые и неналоговые доходы – 541 376,5 тыс. руб., безвозмездные поступления – 1 054 224,2 тыс. руб.

На 2021 год общий объем доходов запланирован в размере 1 572 851,8 тыс. руб., в том числе, налоговые и неналоговые доходы – 498 517,2 тыс. руб., безвозмездные поступления – 1 074 334,6 тыс. руб.

Прогнозируемый объем поступлений налоговых доходов на 2019 год составляет 456 859,3 тыс. руб. Увеличение прогнозных поступлений по сравнению с оценкой 2018 года (446 459,0 тыс. руб.) составит 10 400,0 тыс. руб. или 2,3%.

На 2020 год объем поступлений налоговых доходов запланирован в размере 460 599,2 тыс. руб., на 2021 год - в размере 428 886,8 тыс. руб.

Прогнозируемый объем поступлений неналоговых доходов на 2019 год составляет 82 484,9 тыс. руб..; по сравнению с оценкой 2018 года (74 649,7 тыс. руб.) увеличение прогнозных поступлений на 2019 год составляет 7 835,2 тыс. руб. или 10,5%.

На 2020 год объем поступлений неналоговых доходов спрогнозирован в размере 80 777,4 тыс. руб., на 2021 год - в размере 69 630,4 тыс. руб.

Безвозмездные поступления от других бюджетов бюджетной системы РФ на 2019 год определены в размере 1 086 205,4 тыс. руб., что ниже ожидаемого поступления 2018 года (1 318 876,7 тыс. руб.) на 232 671,3 тыс. руб. или на 17,6%.

На 2020 год объем безвозмездных поступлений из бюджетов бюджетной системы РФ предусмотрен в размере 1 054 224,2 тыс. руб.; на 2021 год – в размере 1 074 334,6 тыс. руб.

Объемы безвозмездных поступлений (дотаций и субвенций), предусмотренные в Проекте бюджета на 2019 - 2021 годы, соответствуют объемам дотаций и субвенций, предусмотренным в Законопроекте об областном бюджете (в 1-м чтении) для МО «город Усолье-Сибирское».

Надо отметить, что при утверждении Законопроекта об областном бюджете во 2-м чтении (05.12.2018 года), для МО «город Усолье-Сибирское» за счет средств областного бюджета увеличен объем субвенций на осуществление областных гос. полномочий по хранению, комплектованию, учету и использованию архивных документов, относящихся к государственной собственности Иркутской области – на 2019 – 2021 годы ежегодно на 1 249,0 тыс. руб. (с 4 840,0 тыс. руб. до 6 089,0 тыс. руб.).

Кроме того, в Приложении к Подпрограмме «Дошкольное, общее и дополнительное образование» ГП области «Развитие образования» на 2019 – 2024 годы, утвержденной постановлением Правительства Иркутской области от 09.11.2018 года № 820-пп, вступающим в силу с 01.01.2019 года, для МО «город Усолье-Сибирское» на 2019 год предусмотрено предоставление из областного бюджета субсидий на софинансирование мероприятия «Реконструкция здания детского сада № 28» на 215 мест по адресу: г. Усолье-Сибирское, пр-т Космонавтов, 12а», в размере 22 787,4 тыс. руб.

С учетом проведенного анализа по доходам Проекта бюджета и выявленных замечаний и нарушений (отражены в Пояснительной записке к настоящему Заключению), КСП города рекомендует:

По налоговым и неналоговым доходам:

1) Для приведения в соответствие с бюджетным законодательством, устранить замечания и нарушения, выявленные при анализе Методик прогнозирования доходов бюджета города (далее – Методика) Комитета по городскому хозяйству (далее – КГХ), Администрации города, Комитета по управлению муниципальным имуществом (далее – КУМИ) и Отдела культуры управления по социально-культурным вопросам администрации города (далее - Отдел культуры).

2) С целью соблюдения Указаний о порядке применения бюджетной классификации РФ, утвержденных приказом Минфина РФ от 01.07.2013 года № 65н (далее - Указания по применению бюджетной классификации), с учетом Порядка формирования и применения кодов бюджетной классификации РФ, их структуре и принципах назначения, утвержденного приказом Минфина РФ от 08.06.2018 года № 132н (далее - Порядок формирования и применения КБК), а также с целью соблюдения принципа полноты отражения доходов, расходов и источников финансирования дефицитов бюджетов, предусмотренного ст.32 БК РФ, отразить в Приложении 1 к Проекту бюджета и в Реестре источников доходов бюджета города (за исключением отражения в данном Реестре доходов с КБК 902 2 19 25020 04 0000 150 и с 906 2 19 45144 04 0000 150) следующие виды доходов:

а) По Администрации города (902):

- «Возврат остатков субсидий на мероприятия Подпрограммы «Обеспечение жильем молодых семей» федеральной целевой программы «Жилище» на 2015-2020 годы из бюджетов городских округов» с КБК 902 2 19 25020 04 0000 150 вместо вида доходов «Возврат остатков субсидий на реализацию мероприятий по обеспечению жильем молодых семей из бюджетов городских округов с КБК 902 2 19 25497 04 0000 150;

- «Возврат остатков субсидий на поддержку обустройства мест массового отдыха населения (город. парков) из бюджетов городских округов» с КБК 902 2 19 25560 04 0000 150;

- «Возврат остатков субвенций на осуществление полномочий по составлению (изменению) списков кандидатов в присяжные заседатели федеральных судов общей юрисдикции в РФ из бюджетов городских округов» с КБК 902 2 19 35120 04 0000 150;

- «Возврат остатков субвенций на оплату жилищно-коммунальных услуг отдельным категориям граждан из бюджетов городских округов» с КБК 902 2 19 35250 04 0000 150.

б) По КУМИ (903): «Доходы в виде прибыли, приходящейся на доли в уставных (складочных) капиталах хозяйственных товариществ и обществ, или дивидендов по акциям, принадлежащим городским округам» с КБК 903 1 11 01040 04 0000 120.

в) По Отделу культуры (906):

- «Возврат остатков субсидий на мероприятия гос. программы РФ "Доступная среда" на 2011 - 2020 годы из бюджетов городских округов» с КБК 906 2 19 25027 04 0000 150;

- «Возврат иных межбюджетных трансфертов на комплектование книжных фондов библиотек муниципальных образований и государственных библиотек городов Москвы и Санкт-Петербурга из бюджетов городских округов» с КБК 906 2 19 45144 04 0000 150.

3) В соответствии с частью 1 ст. 37 Федерального закона от 06.10.2003 года № 131-ФЗ «Об общих принципах организации местного самоуправления в Российской Федерации» и частью 1 ст. 43 Устава города, согласно которым полномочиями для осуществления отдельных государственных полномочий, переданных органам местного самоуправления города Усолье-Сибирское федеральными законами и законами Иркутской области, наделена Администрация города, в Приложении № 1 к Проекту решения виды доходов «Возврат остатков субсидий, субвенций и иных межбюджетных трансфертов, имеющих целевое назначение, прошлых лет» с КБК 2 19 00000 04 0000 150 и «Безвозмездные поступления» КБК 2 00 00000 00 0000 000 из перечня доходов, главным администратором которых является Дума города, исключить.

4) Для обоснования предусмотренных в Проекте бюджета объемов доходов произвести расчеты:

- прогноза поступлений гос. пошлины за выдачу специального разрешения на движение по автомобильным дорогам транспортных средств, осуществляющих перевозки опасных, тяжелых и (или) крупногабаритных грузов, на 2019 - 2021 годы, с учетом размеров гос. пошлины, установленных пунктом 111 ст.333.33. НК РФ (КГХ);

- прогноза поступлений сумм в возмещение вреда, причиняемого автомобильным дорогам местного значения транспортными средствами, осуществляющими перевозки тяжеловесных и (или) крупногабаритных грузов, зачисляемые в бюджеты городских округов, с учетом пункта 3 Правил возмещения вреда, причиняемого транспортными средствами, осуществляющими перевозки тяжеловесных грузов, утвержденных постановлением Правительства РФ от 16.11.2009 года № 934, и пункта 3 части 13 ст.31 Федерального закона от 08.11.2007 года № 257-ФЗ «Об автомобильных дорогах и дорожной деятельности в Российской Федерации и о внесении изменений в отдельные законодательные акты РФ» (КГХ);

- коэффициента собираемости, примененного для расчета прогноза поступлений от платы за наем жилых помещений (КУМИ);

5) С учетом представленной МКУ «ГУКС» информации о сумме и среднем значении оказанных за 2016-2018 годы платных услуг, пересмотреть объем доходов от оказания платных услуг МКУ «ГУКС» на 2019 год с увеличением на 70,6 тыс. руб.

6) Учитывая, что предусмотренный в информации КУМИ и в Проекте бюджета прогноз поступлений доходов в виде арендной платы за земельные участки на 2020-2021 годы не соответствует условиям расчета, приведенного в пункте 2.2. Методики КУМИ, произвести перерасчет прогноза данных доходов на плановый период 2020 – 2021 годов, с учетом изменений в плановом периоде значений показателей, входящих в расчет (в том числе, планируемого объема доходов от продажи права аренды земельных участков; количества действующих договоров аренды; индекса потребительских цен).

7) В связи с тем, что прогноз поступлений от перечисления части прибыли, остающейся после уплаты налогов и иных обязательных платежей, муниципальных унитарных предприятий на 2019 год рассчитан КУМИ, и, соответственно, запланирован в Проекте бюджета в нарушение п.2.3. Методики КУМИ, произвести перерасчет данных поступлений.

8) Поскольку предусмотренные в пункте 2.15. Методики КУМИ описание метода расчета прогноза поступлений доходов в виде прибыли, приходящейся на доли в уставном (складочном) капитале хозяйственных товариществ и обществ, или дивидендов по акциям, принадлежащим городским округам, и сам расчет данных поступлений не соответствуют подпункту «в» пункта 3 и подпункту «в» пункта 7 Общих требований к методике прогнозирования поступлений доходов в бюджеты бюджетной системы РФ, утвержденных постановлением Правительства РФ от

23.06.2016 года № 574, внести соответствующие изменения в пункт 2.15. Методики КУМИ и произвести перерасчет данных поступлений, с учетом информации о действующей в настоящее время организации ОАО «Продтовары», в уставном капитале которой МО «город Усолье-Сибирское» имеет долю - 1889 акций (19,44 %).

9) В связи с тем, что неверно рассчитанный КУМИ и некорректная формула расчета коэффициента, учитывающего продаваемость квадратных метров объектов муниципальной собственности за предыдущий и текущий финансовый год, влечет неправильность и некорректность всего прогноза поступлений доходов от реализации иного имущества, находящегося в собственности городских округов (за исключением имущества муниципальных бюджетных и автономных учреждений, а также имущества муниципальных унитарных предприятий, в том числе казенных), и их снижение на 2019 год на 1 158,2 тыс. руб., внести изменения в пункт 2.6. Методики КУМИ в части уточнения расчета данного коэффициента или всего расчета прогноза данных доходов в целом.

Вышеуказанные рекомендации потребуют корректировки указанных видов доходов при последующем уточнении бюджета города на 2019-2021 годы.

2. По безвозмездным поступлениям:

1) С учетом поправок, утвержденных Законопроектом об областном бюджете во 2-м чтении 05.12.2018 года, увеличить объем субвенции на осуществление областных гос. полномочий по хранению, комплектованию, учету и использованию архивных документов, относящихся к государственной собственности Иркутской области – на 2019 – 2021 годы ежегодно на 1 249,0 тыс. руб.

2) Отразить объем субсидий, предусмотренных в Подпрограмме «Дошкольное, общее и дополнительное образование» ГП области «Развитие образования» на 2019 – 2024 годы, утвержденной постановлением Правительства Иркутской области от 09.11.2018 года № 820-пп, для МО "город Усолье-Сибирское" на 2019 год на софинансирование реализации мероприятия «Реконструкция здания детского сада № 28» на 215 мест по адресу: г. Усолье-Сибирское, пр-т Космонавтов, 12а», в размере 22 787,4 тыс. руб.

5. Расходы бюджета города на 2019 год и плановый период 2020-2021 годов сформированы по программному принципу.

Нарушений бюджетного законодательства в части распределения расходов (п.3 ст.184.1. БК РФ) и в части отражения кодов целевых статей расходов бюджета (как по муниципальным программам, так и по непрограммным направлениям) (ст.21 БК РФ, Указания о порядке применения бюджетной классификации, приказ КФ от 12.11.2018 года № 44) в Проекте бюджета не установлено.

Общий объем расходов городского бюджета запланирован:

- на 2019 год - в размере 1 663 155,9 тыс. руб., в том числе, средства на реализацию муниципальных программ (программные расходы) – 1 578 068,0 тыс. руб. или 94,9% от общего объема расходов, непрограммные расходы – 85 087,9 тыс. руб., или 5,1%.

- на 2020 год - в размере 1 635 807,7 тыс. руб. (из них, условно утвержденные – 15 908,9 тыс. руб.), в том числе, программные расходы - 1 535 183,4 тыс. руб. или 94,8% (с учетом условно утвержденных расходов), непрограммные расходы – 84 715,4 тыс. руб. или 5,2%.

- на 2021 год - в размере 1 609 344,6 тыс. руб. (из них, условно утвержденные – 30 693,6 тыс. руб.), в том числе, программные расходы - 1 494 199,1 тыс. руб. или 94,6% (с учетом условно утвержденных расходов), непрограммные расходы – 84 451,9 тыс. руб. или 5,3%.

По объемам условно утвержденных расходов на плановый период 2020-2021 годов выявлено нарушение абзаца 8 пункта 3 ст.184.1. БК РФ, так как предлагаемые к утверждению объемы условно утвержденных расходов на плановый период 2020 – 2021 годов ниже объемов, рассчитанных в соответствии с данной нормой БК РФ (на 2020 год объем данных расходов должен составить 16 915,4 тыс. руб., на 2021 год - 32 520,7 тыс. руб.).

В связи с этим, объемы условно утвержденных расходов на 2020-2021 годы необходимо увеличить, и с учетом п. 5 ст. 184.1. БК РФ, общие объемы расходов на 2020 – 2021 годы, которые Проектом бюджета распределены в соответствии с классификацией расходов бюджета, должны уменьшиться: на 2020 год – на 1 006,5 тыс. руб.; на 2021 год – на 1 827,1 тыс. руб.

Запланированный на 2019 год общий объем расходов бюджета в размере 1 663 155,9 тыс. руб. на 12% или на 226 538 тыс. руб. ниже ожидаемой оценки исполнения расходов за 2018 год (1 889 693,8 тыс. руб.).

Вместе с тем, по четырем разделам расходов Проекта бюджета в целом отмечено увеличение объема расходов по сравнению с оценкой исполнения расходов за 2018 год, в том числе, по разделам: «Обслуживание государственного и муниципального долга» - в 72,6 раза; «Общегосударственные вопросы» - на 8,3%; «Социальная политика» - на 6,5%; «Средства массовой информации» - на 5,7%.

При этом, общий объем расходов бюджета, предусмотренный на 2019 год, на 275 100,3 тыс. руб. или на 19,8% превышает общий объем расходов, который планировался в проекте бюджета на 2018 год (1 388 055,5 тыс. руб. - решение Думы от 21.12.2017 года № 39/7).

Количество главных распорядителей бюджетных средств (далее - ГРБС) по Проекту бюджета предусмотрено без изменения - 9 ГРБС; наибольший объем расходов запланирован по трем ГРБС: по Отделу образования – 1 144 368,1 тыс. руб. или 68,8% от общего объема расходов бюджета города, по Администрации города – 289 918,4 тыс. руб. или 17,4% и по Отделу культуры – 128 477,7 тыс. руб. или 7,7%.

Планирование бюджетных ассигнований на 2019 год и плановый период 2020-2021 годов производилось в соответствии с Порядком и Методикой планирования бюджетных ассигнований бюджета города Усолье-Сибирское (далее - Порядок и Методика), которые разработаны на основании пункта 1 ст.174.2. БК РФ и утверждены приказом комитета по финансам администрации города (далее - КФ) от 23.07.2015 № 25 (в ред. от 10.09.2018 № 33).

При этом, бюджетные ассигнования (далее - БА) на 2019 год скорректированы с учетом особенностей, установленных пунктом 15 Порядка, в том числе, исключены БА в размере 42 496,3 тыс. руб., запланированные в соответствии с правовыми актами, срок действия которых ограничен текущим финансовым годом; дополнительно включены БА на сумму 98 872,5 тыс. руб., которые не учтены в текущем финансовом году.

Вместе с тем, при экспертизе дополнительно включенных в Проект бюджета БА, которые не учтены в текущем финансовом году, установлены следующие замечания и нарушения:

1) По ФОТ органов местного самоуправления и муниципальных казенных учреждений:

а) В Проекте бюджета на 2019 год по мероприятию 3.4.1. «Обеспечение деятельности КУМИ» Подпрограммы 3 «Обеспечение эффективного управления и распоряжения земельными участками и муниципальным имуществом на территории города на 2019-2024 годы" МП «Совершенствование муниципального регулирования» на 2019-2024 годы объем финансирования на оплату труда предусмотрен в размере 14 348,1 тыс. руб., что больше размера ФОТ, рассчитанного КСП города (по штатному расписанию КУМИ от 05.12.2018 года № 1003-лс) - на 144,2 тыс. руб.

В связи с этим, в Проекте бюджета на 2019 год по мероприятию 3.4.1. «Обеспечение деятельности КУМИ» Подпрограммы 3 «Обеспечение эффективного управления и распоряжения земельными участками и муниципальным имуществом на территории города» МП «Совершенствование муниципального регулирования» объем финансирования необходимо уменьшить на 144,2 тыс. руб.

б) В Проекте бюджета на 2019 год по мероприятию 4.5.1. «Обеспечение функционирования администрации города» Подпрограммы 4 «Совершенствование муниципального управления города» на 2019-2024 годы МП «Совершенствование муниципального управления города» на 2019-2024 годы, объем финансирования, предусмотренный на оплату труда работников администрации, составляет 69 116,3 тыс. руб.

Данный ФОТ при формировании бюджета был рассчитан с учетом планируемого изменения структуры Администрации города с 01.01.2019 года, с увеличением количества штатных единиц до 107,22. По состоянию на 07.12.2018 года изменение структуры Администрации города решением Думы города не утверждено.

С учетом действующего с 26.11.2018 года штатного расписания Администрации города (на 100,22 шт. единицы) нормативный ФОТ составляет 64 460,4 тыс. руб., что ниже предусмотренного в Проекте бюджета на 2019 год - на 4 655,9 тыс. руб.

В соответствии с представленным в ходе настоящей экспертизы проектом распоряжения администрации города об увеличении штатной численности до 108,22 штатных единиц, нормативный ФОТ должен составить 69 534,9 тыс. руб., что выше предусмотренного в Проекте бюджета на 2019 год – на 418,6 тыс. руб.

в) Исходя из анализа штатных расписаний муниципальных казенных учреждений (МКУ «Централизованная бухгалтерия города Усолье-Сибирское» (далее – МКУ «ЦБ»), МКУ «Информационный методический центр» (далее – МКУ «ИМЦ»), МКУ «Муниципальный архив», МКУ «Городское управление капитального строительства» (далее – МКУ «ГУКС»), МКУ «Служба города Усолье-Сибирское по решению вопросов гражданской обороны, чрезвычайных ситуаций и пожарной безопасности» (далее - МКУ «Служба ГОиЧС») установлено, что ФОТ по учреждениям сформирован в соответствии с действующими Положениями об оплате труда работников данных учреждений, утвержденными постановлениями администрации города, и действующими штатными расписаниями данных учреждений, но отсутствует единый подход к формированию фонда оплаты труда в муниципальных казенных учреждениях.

Также по данному вопросу надо отметить, что в МКУ «ИМЦ» в 2018 году в штатном расписании имеется вакансия методиста: штатная единица (две по 0,5) с годовым фондом заработной платы в размере 252,0 тыс. руб.; фонд заработной платы по данной вакантной штатной единице также включен в Проект бюджета на 2019 год.

Кроме того, приказ Министерства образования Иркутской области от 21.09.2010 года № 194-мпр, в соответствии с которым разработано Примерное положение об оплате труда для работников МКУ «ИМЦ», утвержденное постановлением администрации города от 22.01.2016 года № 94 (в ред. от 09.10.2018 года № 1822), признан утратившим силу приказом Министерства образования Иркутской области от 07.11.2017 года № 93-мпр, которым также утверждено в новой редакции Примерное положение об оплате труда работников государственных казенных, бюджетных, автономных учреждений Иркутской области, в отношении которых функции и полномочия учредителя осуществляет министерство образования Иркутской области.

2) По БА на 2019 год на выпадающие доходы при организации питания школьников в размере 10 000,0 тыс. руб.

Подпунктом 19.4. пункта 19 Проекта решения установлено, что в 2019 году и плановом периоде 2020-2021 годов из бюджета города предоставляются субсидии юридическим лицам (за исключением субсидий муниципальным (государственным) учреждениям), индивидуальным предпринимателям и физическим лицам – производителям товаров, работ, услуг, зарегистрированным и осуществляющим свою деятельность на территории муниципального образования «город Усолье-Сибирское», в целях возмещения части расходов по организации питания в общеобразовательных организациях города.

При этом, пунктом 20 Проекта решения предусмотрено, что категории и (или) критерии отбора юридических лиц, индивидуальных предпринимателей и физических лиц – производителей товаров, работ, услуг, имеющих право на получение субсидий, указанных в пункте 19 настоящего решения, определяются администрацией города.

Согласно информации Отдела образования, на предоставление субсидии в целях возмещения части расходов по организации питания в общеобразовательных организациях города могут претендовать МУП «Столовая № 7» и ИП Ларионов А.И., которые занимаются организацией школьного питания в городе (в 13 учреждениях (из 14-ти) - МУП «Столовая № 7», в МБОУ «Средняя общеобразовательная школа № 16» - ИП Ларионов А.И.).

При этом, предусмотренный пунктом 20 Проекта решения порядок предоставления указанной субсидии с учетом определения категорий и (или) критериев отбора, администрацией города еще не установлен. Расчета предусмотренной субсидии не представлено.

Таким образом, предусмотренное в Приложении № 6 к Проекту бюджета по ГРБС – Администрации города по КБК 902 0709 10.2.01.00005 предоставление субсидии на возмещение части расходов по организации питания в общеобразовательных организациях города в размере 10 000,0 тыс. руб. – для МУП «Столовая № 7», не соответствует пункту 20 Проекта решения, пункту 3 ст.78 БК РФ, а размер данной субсидии не подтвержден соответствующим расчетом.

Для устранения данного нарушения необходимо исключить слова «МУП «Столовая № 7» в Приложении № 6 к Проекту бюджета по ГРБС – Администрации города по КБК 902 0709 10.2.01.00005 – в предоставлении субсидии на возмещение части расходов по организации питания в общеобразовательных организациях города в размере 10 000,0 тыс. руб. и произвести расчет планируемой к предоставлению субсидии.

3) По БА на 2019 год на оснащение МБДОУ «Детский сад № 28» в размере 10 000,0 тыс. руб.

Данные расходы предусмотрены в Приложении № 6 к Проекту бюджета по ГРБС - Отделу образования по Подпрограмме 1 «Развитие дошкольного образования города» МП «Развитие образования» на реализацию мероприятия «Оснащение дошкольных образовательных учреждений» по КБК 905 0701 10.1.01.00004 600 в виде субсидий, предоставляемым бюджетным, автономным учреждением и иным некоммерческим организациям.

Вместе с тем, согласно сводному реестру органов местного самоуправления, муниципальных учреждений города, в подведомстве Отдела образования МБДОУ «Детский сад № 28» не значится, и по информации КУМИ, данное учреждение еще не создано.

Таким образом, бюджетные ассигнования на оснащение МБДОУ «Детский сад № 28» в размере 10 000,0 тыс. руб. предусмотрены в Проекте бюджета на 2019 год в нарушение ст. ст. 38, 38.1., 78.1 БК РФ, что, в свою очередь, может повлечь нецелевое использование бюджетных средств.

В связи с этим необходимо расходы в размере 10 000,0 тыс. руб., предусмотренные в Проекте бюджета на 2019 год на оснащение МБДОУ «Детский сад № 28», перераспределить или учесть их в дефиците бюджета.

Кроме того, как уже отмечено выше в рекомендациях КСП по доходам, в соответствии с Приложением к Подпрограмме «Дошкольное, общее и дополнительное образование» ГП области «Развитие образования» на 2019 – 2024 годы, для города на 2019 год предусмотрены субсидии из областного бюджета на софинансирование мероприятия «Реконструкция здания детского сада № 28» на 215 мест по адресу: г. Усолье-Сибирское, пр-т Космонавтов, 12а»; объем средств местного бюджета в части софинансирования данного мероприятия составляет 1 199,3 тыс. руб., всего объем средств составляет 23 986,7 тыс. руб. При этом, плановый период ввода в эксплуатацию указанного объекта предусмотрен в 2019 году.

Соответственно, необходимо предусмотреть в Проекте бюджета на 2019 год в расходах средства областного и местного бюджетов всего в размере 23 986,7 тыс. руб.

4) По БА на льготный проезд в городском общественном транспорте (кроме такси) отдельным категориям граждан в размере 761,4 тыс. руб.

Данный объем БА рассчитан с учетом установления льготы в размере 50%.

Так как решением Думы города от 29.11.2018 года № 109/7 установлены две категории граждан, имеющих право на льготный проезд, с разным процентом льготы: для детей, обучающихся в общеобразовательных учреждениях города – в размере 50%; для детей из многодетных семей, обучающихся в общеобразовательных учреждениях города – 70%, то в Проекте бюджета расходы на предоставление льготы на проезд в городском общественном транспорте (кроме такси) отдельным категориям граждан на 2019 год необходимо увеличить на 142,4 тыс. руб.

5.1. В сумму расходов, предусмотренных на непрограммные направления деятельности, входят расходы:

- за счет средств бюджета города: на содержание аппарата Думы города - на 2019 - 2021 годы - по 2 748,5 тыс.руб. ежегодно; на содержание КСП города - на 2019 год в размере 3 688,5 тыс.руб., на 2020-2021 годы - по 3 671,3 ежегодно.

- субвенции, выделяемые местному бюджету из областного и федерального бюджетов на осуществление областных государственных полномочий: на 2019 год - в размере 85 087,8 тыс. руб., в том числе, за счет федерального бюджета – 26,9 тыс. руб., за счет средств областного бюджета – 78 624,0 тыс. руб.; на 2020 год - в размере 84 715,4 тыс. руб., в том числе за счет федерального бюджета – 28,2 тыс. руб., за счет средств областного бюджета – 78 267,4 тыс. руб.; на 2021 год - в размере 84 452,0 тыс. руб., в том числе за счет федерального бюджета - 29,6 тыс. руб., за счет средств областного бюджета – 78 002,6 тыс. руб.

5.2. Программные расходы.

В Перечень муниципальных программ города, в период реализации которых входят 2019-2021 годы, включено 16 муниципальных программ (далее – МП).

Общий объем финансирования 16-ти МП в Проекте бюджета запланирован: на 2019 год в размере 1 578 068,0 тыс. руб. или 94,9% от общего объема расходов; на 2020 год – 1 535 183,4 тыс. руб. (93,8% от расходов с учетом условно утвержденных расходов – 1 635 807,7 тыс. руб.), на 2021 год - 1 494 199 тыс. руб. (92,8% от расходов с учетом условно утвержденных расходов – 1 609 344,6 тыс. руб.).

При этом, 78,4% (или 1 303 454,6 тыс. руб.) от общего объемов расходов, планируемых на реализацию мероприятий МП, предусмотрено по МП социальной сферы, а именно: по МП «Развитие образования», МП «Развитие физической культуры и спорта», МП «Развитие культуры и архивного дела», МП «Молодежная политика», МП «Социальная поддержка населения города», МП «Обеспечение населения доступным жильем», МП «Доступная среда», МП «Профилактика социально значимых заболеваний (туберкулез, ВИЧ/СПИД, ИППП) и социально-негативных явлений (алкоголизм, табакокурение) на территории города».

Таким образом, бюджет города на 2019 год и плановый период 2020-2021 годов продолжает оставаться бюджетом социальной направленности.

Согласно Пояснительной записке к Проекту бюджета, привлечение средств областного бюджета на условиях софинансирования за счет средств бюджета города в соответствии с законодательством Иркутской области будет осуществлено по 4-м МП: по МП «Развитие образования» - в соответствии с ГП области «Развитие здравоохранения», «Развитие образования», и «Социальная поддержка населения»; по МП «Обеспечение населения доступным жильем» - в соответствии с ГП области «Доступное жилье»; по МП «Муниципальная поддержка приоритетных отраслей экономики» - в соответствии с ГП облаасти «Экономическое развитие и инновационная экономика»; по МП «Формирование современной городской среды» - в соответствии с ГП области «Формирование современной городской среды». Причем, объемы финансирования по данным программам за счет средств областного бюджета ежегодно уточняются.

Из 16-ти муниципальных программ (15 проектов и 1 утвержденная МП) только по 8-ми программам объемы финансирования, предусмотренные в Проекте бюджета на 2019 - 2021 годы, полностью соответствуют объемам финансирования, указанным в паспортах МП.

В связи с этим, в соответствии с абзацем 4 п. 2 ст.179 БК РФ, пунктом 3.16. Положения о порядке принятия решений о разработке, формировании и реализации муниципальных программ города Усолье-Сибирское, утвержденного постановлением администрации города от 26.06.2014 N 1179 (с изм.), необходимо будет привести указанные муниципальные программы в соответствие с решением Думы города о бюджете на 2019 год и плановый период 2020-2021 годы в установленный срок (не позднее трех месяцев со дня вступления решения о бюджете в силу).

Кроме того установлено, что расчет объема финансирования, предусмотренного в Проекте бюджета на реализацию мероприятия «Исполнение обязательств при владении и пользовании муниципальным имуществом (ОСАГО, налоги, пени, штрафы)» по Подпрограмме 3 «Обеспечение эффективного управления и распоряжения земельными участками и муниципальным имуществом» МП «Совершенствование муниципального регулирования» в размере 706,6 тыс. руб., осуществлен КУМИ неверно – завышен в части размера транспортного налога на 20,7 тыс. руб. , в связи с чем данный объем расходов требуется уменьшить на 20,7 тыс. руб.

6. Пунктом 12 Проекта решения предлагается к утверждению объем бюджетных ассигнований муниципального дорожного фонда города на 2019 год в размере 56 374,7 тыс. руб., на 2020 год – 53 974,2 тыс. руб., на 2021 год – 54 274,2 тыс. руб.

Данные объемы превышают объемы прогнозируемых по Проекту бюджета доходов, за счет которых формируется муниципальный дорожный фонд и объем которых составляет: на 2019 год - 13 102,9 тыс. руб., на 2020 год - 16 817,8 тыс. руб., на 2021 год - 18 130,4 тыс. руб.

При этом, в соответствии с пунктом 5 Порядка формирования и использования бюджетных ассигнований муниципального дорожного фонда города Усолье-Сибирское (далее - Порядок формирования дорожного фонда), утвержденного решением городской Думы от 31.10.2013 года № 84/6 (с изменения от 18.12.2014 года № 104/6, от 29.01.2015 года № 2/6, от 21.12.2015 года № 82/6, от 22.02.2018 года № 18/7), БА муниципального дорожного фонда могут быть покрыты за счет земельного налога, прогнозируемого на 2019 – 2021 годы в размере по 54 500,0 тыс. руб. ежегодно (то есть, поступлений земельного налога достаточно для покрытия возникающей разницы).

7. Анализ представленного одновременно с Проектом бюджета планового реестра расходных обязательств (далее – РРО) города на 2019 год и плановый период 2020 - 2021 годов показал, что в нем не учтены ГП области, утвержденные постановлениями Правительства Иркутской области, вступающими в силу с 01.01.2019 года, и обуславливающие правовые основания расходных обязательств города, предусмотренных на 2021 год, а именно, ГП области «Развитие сельского хозяйства и регулирование рынков сельскохозяйственной продукции, сырья и продовольствия» на 2019 - 2024 годы», утвержденная постановлением от 26.10.2018 № 772-пп; ГП области «Доступное жилье» на 2019 - 2024 годы», утвержденная постановлением от 31.10.2018 № 780-пп; ГП области «Развитие образования» на 2019 - 2024 годы», утвержденная постановлением от 09.11.2018 № 820-пп; ГП области «Развитие культуры» на 2019 - 2024 годы», утвержденная постановлением от 06.11.2018 № 815-пп; ГП области «Развитие физической культуры и спорта» на 2019 - 2024 годы», утвержденная постановлением от 14.11.2018 № 830-пп. Соответственно, необходимо указать данные ГП области в РРО.

8. Выборочная проверка проектов муниципальных заданий муниципальных бюджетных учреждений на 2019-2021 годы показала, что они сформированы на основании Общероссийского классификатора базовых (отраслевых) перечней (классификаторов) государственных и муниципальных услуг, оказываемых физическим лицам, и с Приложением № 1 к Порядку формирования муниципального задания на оказание муниципальных услуг (выполнение работ) и финансового обеспечения выполнения муниципального задания на оказание муниципальных услуг (выполнение работ) муниципальными учреждениями города Усолье-Сибирское, разработанного с учетом ст.69.2. БК РФ и утвержденного постановлением администрации города от 12.03.2018 года № 546 (с изменениями от 28.04.2018 года № 875, от 24.08.2018 года № 1548, от 18.10.2018 года № 1883).

Вместе с тем установлено несоответствие показателей, отраженных в проекте муниципального задания МБУДО «Дом детского творчества» и в информации КФ об оценке потребности и фактических объемов муниципальных услуг в натуральном и стоимостном выражении для составления проекта бюджета города на 2019 год и плановый период 2020-2021 годов, в части количества потребителей муниципальной услуги «Организация отдыха детей в каникулярное время»: по проекту муниципального задания – количество потребителей составляет 420 человек, а по информации КФ – 280 человек.

В связи с этим, оценка потребности в стоимостном выражении, рассчитанная на 2019 год на объем услуги в количестве 280 человек, указанная в Приложении № 2 к информации КФ, будет недостаточной для объема вышеуказанной услуги, отраженной в проекте муниципального задания МБУДО «ДДТ» на 2019 год в количестве 420 человек, в связи с чем потребуется корректировка объема субсидии, предусмотренной в Проекте бюджета для МБУДО «ДДТ».

Кроме того, в связи с увеличением количества потребителей данной муниципальной услуги в МБУДО «ДДТ» увеличится общее количество потребителей этой муниципальной услуги по учреждениям и составит 1840 чел. вместо 1700 чел.; соответственно, общий объем услуг в стоимостном выражении (Приложение № 2 к информации КФ), с учетом норматива финансовых затрат на единицу муниципальной услуги, должен составить 21 804,7 тыс. руб., что на 1 659,1 тыс. руб. больше рассчитанного КФ.

По итогам настоящей экспертизы КСП города отмечает, что Проект решения «Об утверждении бюджета города на 2019 год и плановый период 2020-2021 годов» может быть рекомендован для его рассмотрения и утверждения городской Думой с учетом отмеченных нарушений (замечаний) и рекомендаций КСП города.

Приложение: Пояснительная записка - на 68 листах.

Председатель Е.А. Налётова

Российская Федерация
Иркутская область
Администрация города Усолье-Сибирское
ПОСТАНОВЛЕНИЕ

от 12.12.2018 №2253

Об утверждении Положения об оказании платных услуг муниципальным бюджетным учреждением «Спортивный комплекс «Химик»

В целях упорядочения деятельности муниципального бюджетного учреждения «Спортивный комплекс «Химик» в части оказания платных услуг, в соответствии с Порядком разработки и утверждения Положения об оказании платных услуг, предоставляемых муниципальными бюджетными учреждениями города Усолье-Сибирское, утверждённым постановлением администрации города Усолье-Сибирское от 06.08.2018 года № 1463, руководствуясь статьями 28, 55 Устава муниципального образования «город Усолье-Сибирское», администрация города Усолье-Сибирское

ПОСТАНОВЛЯЕТ:

1. Утвердить прилагаемое Положение об оказании платных услуг муниципальным бюджетным учреждением «Спортивный комплекс «Химик».

2. Отменить:

2.1. Постановление администрации города Усолье-Сибирское от 28.08.2015 г. № 1459 «Об утверждении Положения об оказании платных услуг муниципального бюджетного учреждением «Спортивный комплекс «Химик».».

2.2. Постановление администрации города Усолье-Сибирское от 13.10.2017 г. № 2209 «О внесении изменений в Положение об оказании платных услуг муниципального бюджетного учреждения «Спортивный комплекс «Химик», утверждённое постановлением администрации города Усолье-Сибирское от 28.08.2015 г. № 1459».

2.3. Постановление администрации города Усолье-Сибирское от 13.04.2018 г. № 785 «О внесении изменений в Положение об оказании платных услуг муниципального бюджетного учреждения «Спортивный комплекс «Химик», утверждённое постановлением администрации города Усолье-Сибирское от 28.08.2015 г. № 1459, с изменениями от 13.10.2017 г. № 2209».

3. Опубликовать настоящее постановление в газете «Официальное Усолье» и разместить на официальном сайте администрации города в информационно-телекоммуникационной сети «Интернет».

4. Контроль за исполнением настоящего постановления возложить на начальника отдела спорта и молодёжной политики управления по социально-культурным вопросам администрации города Усолье-Сибирское Тютрину О.В.

Мэр города М.В. Торопкин

УТВЕРЖДЕНО постановлением администрации
города Усолье-Сибирское от «12» декабря 2018 года № 2253

Положение об оказании платных услуг муниципального бюджетного учреждения «Спортивный комплекс «Химик»

1. Общие положения

1.1. Настоящее Положение об оказании платных услуг (далее - Положение) определяет цели, задачи, правила и порядок оказания платных услуг, порядок формирования доходов и осуществления расходов за счет привлеченных финансовых средств из внебюджетных источников, поступивших от оказания платных услуг, муниципальным бюджетным учреждением «Спортивный комплекс «Химик» подведомственным отделу спорта и молодежной политики управления по социально-культурным вопросам (далее - УСКВ) администрации города Усолье-Сибирское.

1.2. Настоящее Положение разработано в целях упорядочения деятельности муниципального бюджетного учреждения «Спортивный комплекс «Химик» города Усолье-Сибирское в части оказания платных услуг.

1.3. Настоящее Положение разработано в соответствии с Конституцией Российской Федерации, Гражданским кодексом Российской Федерации, Федеральным законом от 12.01.1996г. № 7-ФЗ «О некоммерческих организациях», законом Российской Федерации от 07.02.1992 г. № 2300-1 «О защите прав потребителей», Порядком разработки и утверждения Положения об оказании платных услуг, предоставляемых муниципальными бюджетными учреждениями города Усолье-Сибирское, утвержденным постановлением администрации города Усолье-Сибирское от 06.08.2018 г. № 1463, Уставом муниципального бюджетного учреждения «Спортивный комплекс «Химик».

1.4. Основные понятия и определения, используемые в Положении:

1.4.1. Исполнитель услуги - муниципальное бюджетное учреждение «Спортивный комплекс «Химик» (далее - Учреждение), подведомственное отделу спорта и молодежной политики УСКВ администрации города Усолье-Сибирское.

1.4.2. Потребитель услуги (Потребитель) - физическое или юридическое лицо, имеющее намерение заказать или приобрести, либо заказывающее и приобретающее услуги для себя или несовершеннолетних граждан, законными представителями которых они являются, либо получающее услуги лично.

1.4.3. Платная услуга - услуга, оказываемая Учреждением сверх основной деятельности, финансируемой за счет средств бюджета города.

1.4.4. Договор возмездного оказания услуг – документ, согласно которому Исполнитель обязуется по заданию Потребителя оказать услуги (совершить определенные действия или осуществить определенную деятельность), а Потребитель обязуется оплатить эти услуги.

1.4.5. Цена платной услуги - это сумма денежных средств, которую уплачивает Потребитель за предоставляемую Исполнителем услугу.

1.5. Исполнитель оказывает платные услуги в соответствии с настоящим Положением и Уставом Учреждения.

1.6. Платные услуги Учреждения являются частью финансово-хозяйственной деятельности Учреждения и регулируются Гражданским кодексом Российской Федерации, Бюджетным кодексом Российской Федерации, Налоговым кодексом Российской Федерации, Уставом Учреждения, а также другими нормативными правовыми актами, регулирующими данный вид деятельности.

1.7. Платные услуги предоставляются с целью всестороннего удовлетворения потребности населения, улучшения качества услуг, привлечения дополнительных финансовых средств для обеспечения, развития и совершенствования услуг, расширения и укрепления материально-технической базы Учреждения.

1.8. Платные услуги оказываются в соответствии с потребностями населения, на добровольной основе и за счет средств граждан либо организаций и не могут быть оказаны взамен основной деятельности Учреждения.

2. Цели и задачи оказания платных услуг

2.1. Предметом деятельности Учреждения является организация активного досуга и приобщение жителей городского округа, муниципального образования «город Усолье-Сибирское» к физической культуре и спорту, с учетом потребностей и интересов различных социально – возрастных групп, воспитание и приобщение жителей муниципального образования «город Усолье-Сибирское» к здоровому образу жизни.

2.2. Целью развития платных услуг является организация досуга, повышение эффективности работы, улучшения качества услуг, привлечение дополнительных финансовых средств в Учреждение, для улучшения материально-технической базы и возмещение затрат Учреждения, снижение нагрузки на бюджет города, и т.д.

2.3. Задачами оказания платных услуг является:

2.3.1. Создание благоприятных условий для организации занятий спортом, культурного досуга и отдыха жителей города.

2.3.2. Предоставление услуг спортивных сооружений, прокат и сервисное обслуживание спортивного инвентаря (коньки, спортивный инвентарь), предоставление услуг культурно-массового, развлекательного характера, доступных для широких слоев населения.

2.3.3. Увеличение и расширение услуг Учреждением по обслуживанию проведения физкультурно-массовых мероприятий и учебно-тренировочных занятий в спортивной деятельности населения муниципального образования «город Усолье-Сибирское».

3. Виды платных услуг

3.1. Учреждение вправе осуществлять платные услуги в соответствии с потребностями физических и юридических лиц на добровольной основе за счёт личных средств граждан, организаций и иных источников, предусмотренных законодательством, если это не идёт в ущерб основной деятельности Учреждения.

3.2. Учреждение осуществляет платные услуги в соответствии с Уставом Учреждения, согласно утвержденному перечню платных услуг (Приложение № 1 к настоящему Положению).

4. Порядок предоставления платных услуг

4.1. Платные услуги могут быть оказаны только по желанию Потребителя.

4.2 Платные услуги не могут быть оказаны взамен основной деятельности. В соответствии с уставными целями Учреждение может оказывать платные услуги на договорной основе и сверх основной деятельности только в том случае, если:

- в Уставе Исполнителя указаны виды деятельности, которые он может осуществлять;
- осуществление указанной деятельности не противоречит действующему законодательству.

4.3. Платные услуги, оказываемые Учреждением, оформляются договором с Потребителями или их законными представителями по типовой форме договора (Приложение № 2 к настоящему Положению). Учреждение обязано заключить договор при наличии возможности оказать запрашиваемую услугу и не вправе оказывать предпочтение одному Потребителю перед другим в отношении заключения договора, кроме случаев, предусмотренных законом и иными нормативными правовыми актами.

4.4. Учреждение и Потребители, заключившие договоры на оказание платных услуг, несут ответственность, предусмотренную договором и действующим законодательством Российской Федерации.

4.5. При предоставлении однократных, разовых платных услуг договором считается бланк строгой отчетности, подтверждающий прием наличных денежных средств с указанием конкретно оплачиваемой услуги.

4.6. Разовые платные услуги населению предоставляются только после полной оплаты их стоимости.

4.7. Письменная форма договора предусмотрена в случаях предоставления услуг, исполнение которых носит длительный по времени характер. При этом в договоре должны быть регламентированы условия и сроки получения платных услуг, порядок расчетов, права, обязанности и ответственность сторон. Договор, заключаемый с Потребителем, может быть индивидуальным или стандартным (типовым). Форма договора разрабатывается с учетом требований гражданского законодательства Российской Федерации.

4.8. Договоры на оказание платных услуг Учреждением подписываются Потребителем и руководителем Учреждения или должностными лицами, уполномоченными руководителем Учреждения на право подписания данных договоров.

4.9. Договор должен содержать следующие сведения:

- наименование Учреждения Исполнителя и место его нахождения (юридический адрес), ОКПО, ОГРН, ИНН, КПП, бюджетный и лицевой счет;
- наименование и реквизиты Потребителя - юридического лица, либо индивидуального предпринимателя или Потребителя - физического лица: фамилию, имя, отчество, сведения о документе, удостоверяющем личность гражданина, адрес проживания (регистрации), контактный телефон;
- срок и порядок оказания услуги;
- стоимость услуги и порядок её оплаты;
- требования к качеству оказываемой услуги;
- другие необходимые сведения, связанные со спецификой оказываемых услуг;
- должность, основание полномочий, фамилию, имя, отчество лица, подписывающего договор от имени Исполнителя, его подпись, а также подпись Потребителя.

4.10. Исполнитель обязан до заключения договора предоставить Потребителю достоверную информацию об Исполнителе и оказываемых услугах, обеспечивающую возможность их правильного выбора, в том числе на бесплатной основе, а также довести до Потребителя (в том числе путем размещения в удобном для обозрения месте) информацию, содержащую следующие сведения:

- наименование и место нахождения (юридический адрес) Исполнителя;
- весь перечень предоставляемых услуг;
- прейскурант цен (тарифов);
- условия предоставления платных услуг.

4.11. Учреждение по требованию Потребителя до оказания платной услуги обязано предоставить Потребителю для ознакомления следующие документы:

- Устав;
- адрес и телефон учредителя (учредителей);
- образец договора;
- перечень категорий потребителей, имеющих право на получение льгот, а также перечень льгот, предоставляемых при оказании платных услуг в соответствии с Порядком предоставления льгот, утверждённым постановлением администрации города.

4.12. При предоставлении платных услуг сохраняется установленный режим работы Учреждения. При этом Учреждение в своей деятельности руководствуется настоящим Положением.

4.13. Платные услуги оказываются штатными работниками Учреждения либо привлеченными специалистами.

4.14. Порядок оплаты труда (услуг) лиц, непосредственно оказывающих платные услуги, и лиц, осуществляющих организацию платной деятельности Учреждения, определяется условиями заключенного трудового договора (договора гражданско-правового характера) в соответствии с локальным нормативным актом Исполнителя об оплате труда (услуг) лиц, осуществляющих организацию платной деятельности Учреждения.

4.15. Режим работы (занятий) по перечню платных услуг устанавливается и утверждается Учреждением. Учреждение обязано соблюдать утвержденное расписание занятий.

4.16. Утвержденное расписание занятий, а также контактные телефоны Учреждения, телефоны отдела спорта и молодёжной политики управления по социально-культурным вопросам администрации города Усолье-Сибирское, курирующего деятельность подведомственного Учреждения, а также телефон горячей линии (8(39543)62580, 8(39543)62168) по вопросам оказания (качества) платных услуг, цен, коррупции, должны находиться в доступном для Потребителя месте.

Порядок ценообразования

Деятельность Учреждения по оказанию платных услуг согласно Налоговому кодексу Российской Федерации, является предпринимательской.

5.2. Основным методом установления цен (тарифов) на платные услуги является метод экономической обоснованности затрат (расходов), с учётом необходимости уплаты налогов и сборов, а также с учётом развития материально-технической базы Учреждения.

5.3. Дополнительными методами установления цен (тарифов) на платные услуги являются:

- метод индексации, в соответствии с которым, цены (тарифы), установленные с использованием метода экономической обоснованности, изменяются с учётом индексов-дефляторов и показателей инфляции системы цен, установленных Министерством экономического развития Российской Федерации;
- метод аналитического сравнения цен (тарифов), который основан на анализе данных о стоимости аналогичных товаров, работ (услуг). При анализе за базу сравнения принимаются организации с наиболее низкими рыночными ценами.

5.4. Для обоснования и определения цены, Учреждение предоставляет в администрацию города письмо на имя мэра города Усолье-Сибирское с пояснительной запиской, обосновывающей необходимость установления или изменения тарифов с пакетом документов в соответствии с Положением об установлении тарифов на предоставляемые услуги и выполняемые работы муниципальными предприятиями и учреждениями муниципального образования «город Усолье-Сибирское», утвержденным решением Думы города Усолье-Сибирское от 30 июня 2011 г. № 67/5.

5.5. При определении цен (тарифов) на платные услуги методом экономической обоснованности затрат (расходов) по каждому виду оказываемых платных услуг составляется калькуляция, в которой себестоимость услуги подразделяется на следующие элементы:

- затраты на оплату труда;
- отчисления на социальные нужды;
- материальные затраты;
- прочие расходы.

5.6. Себестоимость платной услуги формируется на основании анализа прямых затрат текущего и /или отчетного года.

5.7. Цены на платные услуги Учреждения утверждаются Постановлением администрации города Усолье-Сибирское.

5.8. При необходимости Учреждение может корректировать уже установленные цены на платные услуги в соответствии с п. 5.4 настоящего Положения. Это возможно в случае:

- изменения суммарных расходов на осуществление регулируемой деятельности;
- изменения объемов реализации платных услуг;
- изменения нормативных правовых актов, регулирующих вопросы ценообразования;
- изменения суммы налогов и сборов, подлежащих уплате учреждением, осуществляющим регулируемую деятельность в соответствии с законодательством Российской Федерации;
- увеличения потребительского спроса;
- роста (снижения) затрат на оказание услуг, вызванного внешними факторами;
- изменения в действующем законодательстве Российской Федерации системы, формы и принципа оплаты труда работников, занятых в производстве конкретных услуг.

Порядок предоставления льгот

При предоставлении платных услуг, Учреждение в соответствии с действующим законодательством Российской Федерации и с учётом финансовых, материально-технических и организационных возможностей вправе устанавливать льготы для определённых категорий граждан, в соответствии с Порядком предоставления льгот, утверждённым постановлением администрации города.

7. Порядок оплаты платных услуг

7.1. Средства от платных услуг перечисляются на лицевой счет Исполнителя.

7.2. Средства поступают по безналичному расчету через банковские счета Учреждения или в кассу Учреждения, предоставляющего платные услуги.

7.3. Потребители платных услуг обязаны оплатить их в порядке и в сроки, которые указаны в Договоре, и согласно законодательству Российской Федерации, получить документ, подтверждающий оплату услуг. Моментом оплаты услуг считается дата поступления средств от Потребителей платных услуг.

7.4. Исполнитель обязан получить от Потребителя квитанцию об оплате с отметкой банка, либо копию платежного поручения с отметкой банка.

7.5. Учреждение, при расчетах с населением использует бланк, являющийся документом строгой отчетности, и выдает копию документа, подтверждающего прием наличных денег.

7.6. Операции по средствам, полученным от предоставления платных услуг, отражаются по бухгалтерскому учету раздельно от основной деятельности.

8. Учет и контроль за предоставлением платных услуг

8.1. Учет платных услуг осуществляется в порядке, определенном инструкцией по применению Единого плана счетов бухгалтерского учета, утвержденной приказом министерства финансов России от 01.12.2010 г. № 157н «Об утверждении Единого плана счетов бухгалтерского учета для органов государственной власти (государственных органов), органов местного самоуправления, органов управления государственными внебюджетными фондами, государственных академий наук, государственных (муниципальных) учреждений и инструкции по его применению», а также инструкцией по применению Плана счетов бухгалтерского учета бюджетных учреждений, утвержденной приказом министерства финансов Российской Федерации от 16.12.2010 г. № 174н «Об утверждении Плана счетов бухгалтерского учета бюджетных учреждений и Инструкции по его применению».

8.2. Денежные средства, получаемые Учреждением от оказания платных услуг, учитываются на лицевом счете Учреждения и расходуются в рамках плана финансово-хозяйственной деятельности Учреждения (далее ПФХД).

8.3. Наличные денежные средства сдаются в бухгалтерию Учреждения, ответственными лицами за оказание платных услуг, назначенными приказом руководителя Учреждения, либо самим руководителем на основании квитанций строгой отчетности.

8.4. Со всеми лицами, получающими денежные средства за выполнение работ, услуг, руководитель заключает договоры о полной материальной ответственности за получение, хранение и сдачу наличных денежных средств в бухгалтерию Учреждения или организацию, осуществляющую бухгалтерский учёт Учреждения.

8.5. Полную ответственность за правильность взимания установленной платы, контроль за своевременностью и полнотой ее поступления в кассу или на лицевой счет Учреждения, а также за качеством предоставленных Учреждением услуг несет руководитель Учреждения.

8.6. Статистический, бухгалтерский учет и отчетность ведется раздельно по основной деятельности и платным услугам в соответствии с действующим законодательством Российской Федерации бухгалтерией Учреждения или организацией, осуществляющей бухгалтерский учёт Учреждения.

8.7. Доходы, полученные от платных услуг, отражаются в бухгалтерском учете отдельно по каждому виду услуги, оказываемой Учреждением.

8.8. Доходы, полученные от платных услуг, распределяются следующим образом:

- не более 60 % направляются на оплату труда, в том числе на выплаты стимулирующего характера, включая начисления на оплату труда;
- не менее 40 % направляются на содержание и развитие Учреждения.

8.9. Сведения о поступлении и использовании средств, полученных от оказания платных услуг, включаются в ежемесячную, ежеквартальную и годовую отчетность Учреждения в соответствии с действующим законодательством Российской Федерации.

8.10. Контроль за организацией и качеством оказания платных услуг осуществляется в соответствии с порядком проведения проверок по оказанию платных услуг муниципальными бюджетными учреждениями города Усолье-Сибирское в сфере физической культуры и спорта утвержденный постановлением администрации города Усолье-Сибирское от 27.01.2016 года № 122.

Контроль за деятельностью Учреждения также осуществляют государственные органы и организации, на которые возложена проверка деятельности Учреждений.

9. Обязанности и права Исполнителя и Потребителя

9.1. Руководство деятельностью Учреждения по оказанию платных услуг населению осуществляет руководитель Учреждения, который в установленном порядке:

- несет ответственность за качество и количество оказываемых платных услуг;
- осуществляет административное руководство, контролирует и несет ответственность за финансово-хозяйственную деятельность, соблюдение сметной, финансовой и трудовой дисциплины, сохранность собственности, материальных и других ценностей.

9.2. Права и обязанности Потребителей платных услуг и Учреждения, оказывающего платные услуги, определяются в соответствии с Гражданским кодексом Российской Федерации, законом Российской Федерации от 07.02.1992 г. № 2300-1 «О защите прав потребителей».

9.3. При обнаружении недостатков оказанных платных услуг, в том числе оказания их не в полном объеме, Потребитель вправе по своему выбору потребовать:

- безвозмездного оказания услуг;
- соответствующего уменьшения стоимости оказанных услуг;
- возмещения понесенных им расходов по устранению недостатков оказанных услуг своими силами или третьими лицами.

9.4. Потребитель вправе отказаться от исполнения договора и требовать полного возмещения убытков, причиненных ему в связи с нарушением сроков начала и/или окончания платных услуг, а также в связи с недостатками оказанных платных услуг. Нарушение установленных договором сроков исполнения услуг должно сопровождаться выплатой Потребителю неустойки в порядке и размере, определенных законом Российской Федерации от 07.02.1992 г. № 2300-1 «О защите прав потребителей» или договором.

10. Ответственность Исполнителя и Потребителя

10.1. Ответственность за качественное исполнение платных услуг возлагается на руководителя Учреждения.

10.2. Исполнитель оказывает платные услуги в порядке и в сроки, определенные договором, Уставом Учреждения.

10.3. Исполнитель освобождается от ответственности за неисполнение или ненадлежащее исполнение платной услуги, если докажет, что неисполнение или ненадлежащее исполнение произошло вследствие непреодолимой силы, а также по иным основаниям, предусмотренным действующим законодательством Российской Федерации.

10.4. Исполнитель также несет ответственность:

- за жизнь и здоровье посетителей во время оказания платных услуг в Учреждении;
- за соблюдение действующих нормативных актов в сфере оказания платных услуг, законодательства о защите прав потребителей, а также гражданского, трудового, административного и уголовного законодательства при оказании платных услуг в Учреждении и при заключении договоров на оказание платных услуг;
- за организацию, порядок предоставления и качество платных услуг в Учреждении;
- за эффективное использование денежных средств, полученных от оказания платных услуг;
- за соблюдение дисциплины цен при оказании платных услуг;
- за нарушение прав и свобод посетителей и работников Учреждения;
- за иные действия, предусмотренные действующим законодательством Российской Федерации.

10.5. За неисполнение или ненадлежащее исполнение обязательств по договору Исполнитель и Потребитель несут ответственность, предусмотренную договором и законодательством Российской Федерации.

10.6. Претензии и споры, возникающие между Потребителем и Исполнителем, разрешаются по соглашению сторон с возможным привлечением независимых экспертов или в судебном порядке в соответствии с законодательством Российской Федерации.

Директор МБУ «СК«Химик» _____ И.В. Логвиненко

Приложение № 1 к положению об оказании платных услуг
муниципального бюджетного учреждения «Спортивный
комплекс «Химик»

Перечень платных услуг, предоставляемых МБУ «Спортивный комплекс «Химик»

По месту нахождения: стадион «Химик», расположенного по адресу: г. Усолье-Сибирское, Комсомольский проспект, 101:

1. Предоставление легкоатлетического манежа для учебно-тренировочных занятий;
2. Предоставление легкоатлетического манежа для соревнований;
3. Разовое посещение легкоатлетического манежа;
4. Предоставление спортивной площадки;
5. Предоставление футбольного поля с искусственным покрытием для учебно-тренировочных занятий;
6. Предоставление футбольного поля с искусственным покрытием для игр;
7. Предоставление футбольного поля с газонным покрытием для учебно-тренировочных занятий;
8. Предоставление футбольного поля с газонным покрытием для игр;
9. Предоставление легкоатлетической дорожки для учебно-тренировочных занятий;
10. Разовое предоставление легкоатлетической дорожки;
11. Услуги гостиницы;
12. Прокат коньков;
13. Вход на каток для лиц, имеющих личные коньки;
14. Заточка коньков, для лиц, пользующихся личными коньками;
15. Хранение вещей (услуги гардероба).

По месту нахождения: Спортзал «Химик», расположенного по адресу: г. Усолье-Сибирское, Комсомольский проспект, 30:

1. Предоставление спортивного зала для учебно-тренировочных занятий;
2. Предоставление спортивного зала соревнований;
3. Разовое предоставление спортивного зала.

Директор МБУ «СК«Химик» _____ И.В. Логвиненко

Приложение № 2 к положению об оказании платных услуг
муниципального бюджетного учреждения «Спортивный
комплекс «Химик»

ДОГОВОР на оказание платных услуг, предоставляемых муниципальным бюджетным учреждением «Спортивный комплекс «Химик»

«__»_____20__г.

Муниципальное бюджетное учреждение «Спортивный комплекс «Химик», именуемое в дальнейшем Исполнитель, в лице директора Логвиненко Игоря Владимировича, действующего на основании Устава, с одной стороны, и _____, именуемый в дальнейшем Потребитель, с другой стороны, заключили настоящий договор о следующем:

1. Предмет договора

Предметом договора является оказание Исполнителем платных услуг _____.
(фамилия, имя, отчество Потребителя или название организации, учреждения)
по_____
(перечислить наименование услуг)

2. Права и обязанности сторон:

2.1. «Исполнитель», обязуется:

2.1.1. Предоставить (перечисление наименование услуги) _____согласно расписания _____на период действия настоящего договора. Дополнительное время посещения либо изменение в расписании занятий подлежит согласованию в удобной форме для сторон.

2.1.2 Исполнитель вправе:

- отказать Потребителю в заключении Договора на новый срок по истечении действия настоящего Договора, если потребитель в период его действия допускает нарушения, предусмотренные гражданским законодательством и настоящим Договором (нарушение сроков оплаты, нарушение правил внутреннего распорядка и др.) и дающие исполнителю право в одностороннем порядке отказаться от исполнения Договора;

- не возвращать поступившие платежи, если Потребитель прекратил посещение занятий по своей инициативе.

2.2. «Потребитель» обязуется:

2.2.1. Оплатить услуги в срок, указанный в разделе 3 настоящего договора

2.2.2. Оплатить услуги по цене, указанной в разделе 3 настоящего договора.

2.2.3. Соблюдать расписание предоставления спортсооружения.

2.2.4. Обеспечить 100% посещение спортивного сооружения согласно установленного расписанию. После каждого посещения спортсооружения произвести проверку и подтверждение записи данных в журнале учета посещений.

2.2.5. Бережно относится к имуществу Исполнителя.

2.2.2. «Потребитель» вправе:

- потребовать от Исполнителя предоставления информации по вопросам, касающимся организации и обеспечения надлежащего исполнения услуг, предусмотренных разделом 1 настоящего договора;

- пользоваться имуществом Исполнителя, необходимым для обеспечения занятий, во время занятий, предусмотренных расписанием.

3.Порядок расчетов

3.1. За оказанные услуги в соответствии с п.1.1. настоящего Договора «Потребитель» обязуется произвести оплату в размере _____ рублей путем перечисления денежных средств на расчетный счет Исполнителя на основании _____ (наименование документа).

4.Ответственность сторон и порядок разрешения споров

4.1. «Потребитель» несет ответственность за своевременную оплату оказанных услуг.

4 2. «Исполнитель» несет ответственность за качество предоставленных услуг.

4.3. За неисполнение либо ненадлежащие исполнение настоящего договора Стороны несут ответственность в соответствии с действующим законодательством Российской Федерации.

4.4. При необходимости Потребитель в соответствии с Федеральным Законом от 27 июля 2006 года № 152-ФЗ «О персональных данных», предоставляет Исполнителю на неавтоматизированную и автоматизированную обработку (сбор, систематизацию, накопление, хранение, уточнение (обновление, изменение), использование, передачу в государственные, муниципальные органы, обезличивание, блокирование, уничтожение) своих персональных данных (фамилию, имя, отчество, сведения о документе, удостоверяющем личность гражданина, адрес проживания (регистрации), контактный телефон).

4.5. В случае неисполнения или ненадлежащего исполнения сторонами обязательств по настоящему Договору они несут ответственность, предусмотренную гражданским законодательством и законодательством о защите прав потребителей, на условиях, установленных законодательством.

Настоящий Договор вступает в силу со дня подписания его обеими сторонами.

Договор составлен в 2-х экземплярах, имеющих равную юридическую силу.

5.Срок действия договора.

5.1 Настоящий договор вступает в силу с даты его подписания Сторонами и действует до __.__.____г, в части расчетов до полного исполнения. Договор составлен в 2-х экземплярах, имеющих равную юридическую силу.

6. Реквизиты сторон:

Потребитель:	Исполнитель:
Наименование юр.лица ИНН/КПП; Юр.почтовый адрес; Банковские реквизиты; № телефона и т.д. Для физ.лица –Ф.И.О.-паспортные данные; Адрес, телефон.	Муниципальное бюджетное учреждение «Спортивный комплекс «Химик» (МБУ «СК «Химик») г. Усолье - Сибирское пр -кт Комсомольский 101 ИНН 3819000337 КПП 385101001 КФ администрации г. Усолье-Сибирское р/сч _____ л/сч _____ Банковские реквизиты БИК _____ КБК _____ ТС _____

Подписи сторон

«Потребитель» «Исполнитель»

_____ Муниципальное бюджетное учреждение «Спортивный комплекс «Химик»

Директор

М.П. М.П.

_____/_____/ _____/ И.В. Логвиненко

подпись расшифровка подписи

«_____» _____ 201_ г. «_____» _____ 201_ г.

МП МП

Российская Федерация
Иркутская область
Администрация города Усолье-Сибирское
ПОСТАНОВЛЕНИЕ

от 19.12.2018 №2302

О внесении изменений в постановление администрации города Усолье-Сибирское от 07.06.2013 г. № 1170 «О создании эвакуационной комиссии муниципального образования «город Усолье-Сибирское» с изменениями от 26.05.2014 г. № 968, от 19.05.2015 г. № 811, от 20.03.2017 г. № 526, от 11.04.2018 г. № 775

В целях приведения нормативных правовых актов в соответствие с Уставом муниципального образования «город Усолье-Сибирское», в связи с произошедшими кадровыми изменениями и в целях уточнения сведений по составу эвакуационной комиссии муниципального образования «город Усолье-Сибирское», руководствуясь ст.ст. 28, 55 Устава муниципального образования «город Усолье-Сибирское», администрация города Усолье-Сибирское,

ПОСТАНОВЛЯЕТ:

1. Внести в постановление администрации города Усолье-Сибирское от 07.06.2013 г. № 1170 «О создании эвакуационной комиссии муниципального образования «город Усолье-Сибирское» (далее – постановление) изменения следующего содержания:

1.1. По тексту постановления слова «глава администрации муниципального образования города Усолье-Сибирское» заменить словами: «мэр города Усолье-Сибирское».

2. Внести в Положение об эвакуационной комиссии муниципального образования «город Усолье-Сибирское», утвержденное постановлением администрации города Усолье-Сибирское от 07.06.2013 г. № 1170 «О создании эвакуационной комиссии муниципального образования «город Усолье-Сибирское» (далее – Положение) изменения следующего содержания:

2.1. По тексту Положения слова «глава администрации муниципального образования города Усолье-Сибирское» заменить словами: «мэр города Усолье-Сибирское».

3. Внести в функциональные обязанности председателя эвакуационной комиссии муниципального образования «город Усолье-Сибирское», утвержденные постановлением администрации города Усолье-Сибирское от 07.06.2013 г. № 1170 «О создании эвакуационной комиссии муниципального образования «город Усолье-Сибирское» (далее – функциональные обязанности) изменения следующего содержания:

3.1. По тексту функциональных обязанностей слова «глава администрации муниципального образования города Усолье-Сибирское» заменить словами: «мэр города Усолье-Сибирское».

4. Внести изменения в состав эвакуационной комиссии муниципального образования «город Усолье-Сибирское», утвержденный постановлением администрации города Усолье-Сибирское от 07.06.2013 г. № 1170 «О создании эвакуационной комиссии муниципального образования города Усолье-Сибирское», с изменениями от 26.05.2014 г. № 968, от 19.05.2015 г. № 811, от 20.03.2017 г. № 526, от 11.04.2018 г. № 775 изложив в следующей редакции:

№ п/п	Должность в комиссии	Должность по месту работы	Фамилия, имя, отчество
Группа управления эвакуацией			
1	Председатель	Руководитель аппарата администрации города Усолье-Сибирское	Жакина Оксана Николаевна
2	Заместитель председателя	Начальник архивного отдела аппарата администрации города Усолье-Сибирское	Потылицина Татьяна Васильевна
3	Секретарь	Инспектор отдела ГОЧС и ПБ муниципального казенного учреждения «Служба города Усолье-Сибирское по решению вопросов гражданской обороны, чрезвычайных ситуаций и пожарной безопасности»	Гурулёва Надежда Анатольевна
Группа обеспечения эвакомероприятий			
4	Начальник группы	Заместитель директора ОГКУ «Управление социальной защиты населения по городу Усолье-Сибирское и Усольскому району»	Трухина Лариса Викторовна
5	Технический исполнитель	Заместитель главного врача по ГО ОГБУЗ «Усольская городская больница»	Котова Маргарита Витальевна
6	Технический исполнитель	Начальник тыла МО МВД России «Усольский»	Лосев Евгений Валерьевич
7	Технический исполнитель	Главный специалист отдела потребительского рынка и предпринимательства комитета экономического развития администрации города Усолье-Сибирское	Чикотеева Наталья Анатольевна
8	Технический исполнитель	Начальник линейно-кабельного участка Линейно-технического цеха Усольского района Межрайонного центра технической эксплуатации телекоммуникаций г.Ангарска Иркутского филиала ПАО «Ростелеком»	Пономаренко Евгений Владимирович
9	Технический исполнитель	Ведущий инженер по учёту кадров ООО «АкваСервис»	Семенчук Наталья Владимировна
10	Технический исполнитель	Главный специалист отдела образования управления по социально-культурным вопросам администрации города Усолье-Сибирское	Тихонова Екатерина Александровна
11	Технический исполнитель	Начальник вокзала станции Усолье-Сибирское ВСРДЖВ	Попова Татьяна Витольдовна
12	Технический исполнитель	Помощник начальника отделения (планирования предназначения подготовки и учета мобилизационных ресурсов) военного комиссариата (г.Усолье-Сибирское и Усольского района Иркутской области)	Егорова Анна Алексеевна
13	Технический исполнитель	Старший инспектор отдела по вопросам миграции МО МВД России «Усольский»	Ларина Галина Ивановна
14	Технический исполнитель	Оперуполномоченный НКОН линейного пункта полиции на станции Усолье-Сибирское	Поляков Владимир Ильич
Группа учёта эвакоселения			
15	Начальник группы	Главный специалист отдела по управлению жилищным фондом комитета по городскому хозяйству администрации города Усолье-Сибирское	Яхно Татьяна Михайловна
16	Учётчик	Старший инспектор отдела учета и контроля документов и обращений граждан аппарата администрации города Усолье-Сибирское	Бугеря Надежда Ивановна
17	Учётчик	Начальник отдела спорта и молодежной политики управления по социально-культурным вопросам администрации города Усолье-Сибирское	Тютрина Ольга Владимировна
Группа управления на маршрутах пешей эвакуации			
18	Начальник группы	Главный специалист отдела архитектуры и градостроительства администрации города Усолье-Сибирское	Епишкина Инна Анатольевна
19	Технический исполнитель	Главный специалист по делопроизводству и архиву комитета по управлению муниципальным имуществом администрации города Усолье-Сибирское	Азарникова Ольга Борисовна
20	Технический исполнитель	Главный специалист отдела имущественных и земельных отношений комитета по управлению муниципальным имуществом администрации города Усолье-Сибирское	Горбова Татьяна Эдуардовна
21	Технический исполнитель	Ведущий специалист отдела архитектуры и градостроительства администрации города Усолье-Сибирское	Вильданова Юлия Юрьевна
Группа транспортного обеспечения			
22	Начальник группы	Начальник отдела имущественных и земельных отношений комитета по управлению муниципальным имуществом администрации города Усолье-Сибирское	Шапиро Александр Брониславович
23	Технический исполнитель	Заместитель начальника отдела реализации приоритетных проектов и целевых программ комитета по городскому хозяйству администрации города Усолье-Сибирское	Тимофеева Юлия Аркадьевна
24	Технический исполнитель	Начальник отдела по жизнеобеспечению города комитета по городскому хозяйству администрации города Усолье-Сибирское	Бондарчук Егор Сергеевич
25	Технический исполнитель	Начальник автотранспортного парка МУП ПО «Электроавтотранс»	Черноусов Евгений Павлович
26	Технический исполнитель	Заместитель генерального директора по эксплуатации МУП ПО «Электроавтотранс»	Пухличенко Ирина Викторовна
Группа учёта эвакуации материальных и культурных ценностей			
27	Начальник группы	Главный специалист экономического отдела комитета экономического развития администрации города Усолье-Сибирское	Рогожникова Вероника Валерьевна
28	Технический исполнитель	Начальник отдела культуры управления по социально-культурным вопросам администрации города Усолье-Сибирское	Ожогина Юлия Викторовна
29	Технический исполнитель	Главный специалист отдела имущественных и земельных отношений комитета по управлению муниципальным имуществом администрации города Усолье-Сибирское	Багрова Эльвира Викторовна
Группа учёта, приёма и размещения эвакоселения в безопасном районе			
30	Начальник группы	Начальник отдела образования управления по социально-культурным вопросам администрации города Усолье-Сибирское	Пугачева Светлана Николаевна
31	Технический исполнитель	Главный специалист отдела по жизнеобеспечению города комитета по городскому хозяйству администрации города Усолье-Сибирское	Носкова Дарья Валерьевна
32	Технический исполнитель	Начальник административно-хозяйственного отдела аппарата администрации города Усолье-Сибирское	Наумов Евгений Сергеевич
Группа оповещения, информации и связи			
33	Начальник группы	Главный специалист отдела по взаимодействию с общественностью и аналитической работе аппарата администрации города Усолье-Сибирское	Кондратьева Кристина Дмитриевна
34	Технический исполнитель	Начальник отдела программно-технического обеспечения аппарата администрации города Усолье-Сибирское	Копылов Андрей Михайлович
35	Технический исполнитель	Консультант отдела по труду комитета экономического развития администрации города Усолье-Сибирское	Полищук Юлия Валерьевна

5. Опубликовать настоящее постановление в газете «Официальное Усолье» и разместить на официальном сайте администрации города Усолье-Сибирское в информационно-телекоммуникационной сети «Интернет».

6. Настоящее постановление вступает в силу с момента его официального опубликования.

7. Контроль за исполнением настоящего постановления оставляю за собой.

Мэр города **М.В. Торопкин**

Российская Федерация
Иркутская область
Муниципальное образование «город Усолье-Сибирское»
МЭР
ПОСТАНОВЛЕНИЕ

от 18.12.2018 №195

О награждении Почетной грамотой мэра города

Рассмотрев ходатайство о награждении Почетной грамотой мэра города, в соответствии с положением «О Почетной грамоте мэра города Усолье-Сибирское, Благодарности мэра города Усолье-Сибирское», утвержденным решением Думы города Усолье-Сибирское от 28.11.2013 года № 102/6 (с изменениями от 26.05.2016 г. № 45/6, от 31.08.2017 г. № 77/6), на основании ст. ст. 28, 53 Устава муниципального образования «город Усолье-Сибирское»,

ПОСТАНОВЛЯЮ:

1. Наградить Почетной грамотой мэра города Усолье-Сибирское за многолетний, творческий, добросовестный труд и в связи с 30-летним юбилеем дошкольного учреждения:

Асафову Елену Григорьевну	–	машиниста по стирке и ремонту спецодежды муниципального бюджетного дошкольного общеобразовательного учреждения «Детский сад № 1»;
Литвинову Людмилу Константиновну	–	инструктору по физической культуре муниципального бюджетного дошкольного общеобразовательного учреждения «Детский сад № 1»;
Сосновскую Ирину Леонидовну	–	повара муниципального бюджетного дошкольного общеобразовательного учреждения «Детский сад № 1»;
Харитонову Ирину Владимировну	–	музыкального руководителя муниципального бюджетного дошкольного общеобразовательного учреждения «Детский сад № 1»;
Якимову Галину Аркадьевну	–	кладовщика муниципального бюджетного дошкольного общеобразовательного учреждения «Детский сад № 1».

2. Опубликовать данное постановление в газете «Официальное Усолье».

М.В. Торопкин

Российская Федерация
Иркутская область
Администрация города Усолье-Сибирское
ПОСТАНОВЛЕНИЕ

от 06.12.2018 №2221

Об открытии и комплектовании ранее закрытой группы в муниципальном бюджетном дошкольном образовательном учреждении «Детский сад № 29»

Согласно типовому проекту муниципального бюджетного дошкольного образовательного учреждения «Детский сад № 29», в соответствии с Федеральным законом «Об образовании в Российской Федерации» от 29.12.2012 г. № 273-ФЗ, с целью реализации основной общеобразовательной - образовательной программы дошкольного образования, руководствуясь статьями 28, 55 Устава муниципального образования «город Усолье-Сибирское», администрация города Усолье-Сибирское

ПОСТАНОВЛЯЕТ:

1. Руководителю муниципального бюджетного дошкольного образовательного учреждения «Детский сад № 29» Яковлевой Марине Михайловне:

1.1. провести церемонию торжественного открытия группы в муниципальном бюджетном дошкольном образовательном учреждении «Детский сад № 29» 21.12.2018 г.;

1.2. укомплектовать разновозрастную группу общеразвивающей направленности с 24.12.2018 г. в следующем составе:

- разновозрастная группа общеразвивающей направленности от 1,5 лет до 3 лет - 15 детей.

2. Опубликовать настоящее постановление в газете «Официальное Усолье» и разместить на официальном сайте администрации города Усолье-Сибирское в информационной телекоммуникационной сети «Интернет».

3. Контроль за исполнением настоящего постановления возложить на начальника отдела образования управления по социально - культурным вопросам администрации города Усолье-Сибирское Пугачеву С.Н.

Мэр города **М.В. Торопкин**

Российская Федерация
Иркутская область
Администрация города Усолье-Сибирское
ПОСТАНОВЛЕНИЕ

от 14.12.2018 №2273

Об участии в месячнике качества и безопасности пиротехнической продукции

Во исполнение распоряжения службы потребительского рынка и лицензирования Иркутской области от 06.12.2018 года № 4744-ср «О проведении месячника качества и безопасности пиротехнической продукции на территории Иркутской области», в целях обеспечения безопасности услуг, оказываемых в сфере розничной торговли, предотвращения травматизма людей, связанного с использованием некачественной пиротехнической продукции, пресечения несанкционированной торговли указанной продукцией, в соответствии с Законом Российской Федерации от 07.02.1992 года № 2300-1 «О защите прав потребителей», ст. ст. 28, 55 Устава города Усолье-Сибирское, администрация города Усолье-Сибирское

ПОСТАНОВЛЯЕТ:

1. Принять участие в проводимом на территории Иркутской области с 17 декабря 2018 года по 16 января 2019 года месячнике качества и безопасности пиротехнической продукции: салютов, фейерверков, петард, хлопушек, бенгальских огней и т.п. (далее – месячник).

2. Отделу потребительского рынка и предпринимательства комитета экономического развития администрации города Усолье-Сибирское (Дорофеева Я.В.) совместно с органами государственного контроля (надзора) на территории города Усолье-Сибирское в период проведения месячника:

- провести среди населения города Усолье-Сибирское разъяснительную работу через средства массовой информации о мерах предосторожности использования пиротехнической продукции;

- организовать работу по пресечению размещения нестационарных торговых объектов в местах, не предусмотренных схемой размещения нестационарных торговых объектов на территории города Усолье-Сибирское и (или) осуществления торговли пиротехнической продукцией на указанных объектах;

- проинформировать службу потребительского рынка и лицензирования Иркутской области о результатах проведенной работы в срок до 24 января 2019 года.

3. Опубликовать настоящее постановление в газете «Официальное Усолье» и разместить на официальном сайте администрации города Усолье-Сибирское в информационно-телекоммуникационной сети «Интернет».

4. Контроль за исполнением постановления возложить на председателя комитета экономического развития администрации города Усолье-Сибирское И.А. Трофимову.

Мэр города **М.В. Торопкин**