Официальное Усолье

№ 48 30 ноября 2018 г.

Российская Федерация
Иркутская область
Администрация города Усолье-Сибирское
ПОСТАНОВЛЕНИЕ

от 19.11.2018 №2097

О внесении изменений в постановление администрации города Усолье-Сибирское от 01.03.2018 № 496 «Об определении видов обязательных работ и объектов, на которых они отбываются осужденными по приговору суда, мест отбывания наказания в виде исправительных работ осужденными по приговору суда, не имеющими основного места работы», с изменениями от 13.04.2018 № 786, от 21.05.2018 № 968, от 26.06.2018 № 1232, от 17.07.2018 № 1360, от 31.08.2018 № 1591, от 19.09.2018 № 1680, от 13.11.2018 № 2029.

В связи с поступлением изменений в перечень мест отбывания наказания в виде исправительных работ осужденным по приговору суда, не имеющим основного места работы, от Усольского межмуниципального филиала ФКУ «УИИ ГУФСИН России по Иркутской области», руководствуясь статьями 28, 55 Устава муниципального образования «город Усолье-Сибирское», администрация города Усолье-Сибирское

ПОСТАНОВЛЯЕТ:

1. Внести изменения в приложение № 3 «Перечень мест отбывания наказания в виде исправительных работ осужденным по приговору суда, не имеющим основного места работы» к постановлению администрации города Усолье-Сибирское от 01.03.2018 № 496 «Об определении видов обязательных работ и объектов, на которых они отбываются осужденными по приговору суда, мест отбывания наказания в виде исправительных работ осужденными по приговору суда, не имеющими основного места работы», с изменениями от 13.04.2018 № 786, от 21.05.2018 № 968, от 26.06.2018 № 1232, от 17.07.2018 № 1360, от 31.08.2018 № 1591, от 19.09.2018 № 1680, от 13.11.2018 № 2029 следующего содержания:

1.1. дополнить пунктом 56 «56. ИП Корнева Татьяна Петровна»;

1.2. дополнить пунктом 57 «57. ООО «Элита-строй».

2. Настоящее постановление опубликовать в газете «Официальное Усолье» и разместить на официальном сайте администрации города Усолье-Сибирское.

Мэр города М.В. Торопкин

Российская Федерация
Иркутская область
Администрация города Усолье-Сибирское
ПОСТАНОВЛЕНИЕ

от 21.11.2018 №2115

О внесении изменений в Положение об организации и проведении аукциона на право заключения договора на установку и эксплуатацию рекламных конструкций сооружениях, земельных участках, утвержденного постановлением администрации города Усолье-Сибирское от 19.06.2012 г. № 1106, с изменениями от 09.03.2016 г. № 379

В соответствии с Федеральным законом от 13.03.2006 г. № 38-ФЗ «О рекламе», Федеральным законом от 06.10.2003 г. № 131-ФЗ «Об общих принципах организации местного самоуправления в Российской Федерации», руководствуясь Правилами установки и эксплуатации рекламных конструкций на территории муниципального образования «город Усолье-Сибирское», утвержденными постановлением администрации города Усолье-Сибирское от 13.02.2014 г. № 285, ст. ст. 28, 55 Устава муниципального образования «город Усолье-Сибирское», администрация города Усолье-Сибирское

ПОСТАНОВЛЯЕТ:

1. Внести в Положение об организации и проведении аукциона на право заключения договора на установку и эксплуатацию рекламных конструкций, утвержденное постановлением администрации города Усолье-Сибирское от 19.06.2012 г. № 1106, с изменениями от 09.03.2016 г. № 379 (далее – Положение) следующие изменения:

1.1. Пункт 1.6. Положения изложить в следующей редакции:

«Предметом аукциона является право на заключение договора на установку и эксплуатацию рекламных конструкций на земельном участке, который находится в муниципальной собственности или государственная собственность на который не разграничена, а также на здании или ином недвижимом имуществе, находящихся в муниципальной собственности»;

1.2. В пункте 4.1. Положения слова «на официальном сайте муниципального образования города Усолье-Сибирское» заменить словами «на официальном сайте администрации города Усолье-Сибирское в информационно-телекоммуникационной сети «Интернет»;

1.3. В пункте 4.5. Положения слова «составивший» заменить словами «опубликовавший»;

1.4. Пункт 5.1.7 Положения исключить;

1.5. Считать пункты 5.1.8, 5.1.9 Положения соответственно пунктами 5.1.7, 5.1.8;

1.6. Пункт 8.8. Положения изложить в следующей редакции:

«Результаты аукциона публикуются Организатором аукциона в течении 30 (тридцати) календарных дней с момента их проведения в газете «Официальное Усолье» и размещаются на официальном сайте администрации города Усолье-Сибирское в информационно-телекоммуникационной сети «Интернет» в течении 1 (одного) рабочего дня, следующего за днем проведения итогов аукциона.».

2. Опубликовать настоящее постановление в газете «Официальное Усолье» и разместить его на официальном сайте администрации города Усолье-Сибирское в информационно-телекоммуникационной сети «Интернет».

3. Контроль за исполнением настоящего постановления возложить на председателя КУМИ администрации города Усолье-Сибирское – Суханову М.Ш.

Мэр города М.В. Торопкин

Российская Федерация
Иркутская область
Муниципальное образование «город Усолье-Сибирское»
МЭР
ПОСТАНОВЛЕНИЕ

от 22.11.2018 № 168

О награждении Почетной грамотой мэра города и Благодарностью мэра города

Рассмотрев ходатайство о награждении Почетной грамотой мэра города, в соответствии с положением «О Почетной грамоте мэра города Усолье-Сибирское, Благодарности мэра города Усолье-Сибирское», утвержденным решением Думы города Усолье-Сибирское от 28.11.2013 года № 102/6 (с изменениями от 26.05.2016 г. № 45/6, от 31.08.2017 г. № 77/6), на основании ст. ст. 28, 53 Устава муниципального образования «город Усолье-Сибирское»,

ПОСТАНОВЛЯЮ:

1. Наградить Почетной грамотой мэра города Усолье-Сибирское за высокие результаты учебной и воспитательной деятельности и в связи с юбилейной датой со Дня рождения:

Усольцеву Екатерину Александровну	–	учителя математики муниципального бюджетного общеобразовательного учреждения «Средняя общеобразовательная школа № 2».

2. Наградить Почетной грамотой мэра города Усолье-Сибирское за преданность учреждению, высокий профессионализм и личный вклад в развитие школы, в связи с 30-летним юбилеем школы:

Истомину Ларису Георгиевну	–	учителя математики муниципального бюджетного общеобразовательного учреждения «Средняя общеобразовательная школа № 5».

3. Наградить Почетной грамотой мэра города Усолье-Сибирское за преданность учреждению, профессионализм, творчество и инициативность, в связи с 30-летним юбилеем школы:

Арсентьеву Надежду Николаевну	–	учителя физической культуры муниципального бюджетного общеобразовательного учреждения «Средняя общеобразовательная школа № 5».

4. Наградить Почетной грамотой мэра города Усолье-Сибирское за преданность учреждению, многолетний добросовестный труд, реализацию современных подходов в обучении и воспитании школьников, высокую исполнительность и ответственность, в связи с 30-летним юбилеем школы:

Звереву Наталью Леонидовну	–	учителя технологии муниципального бюджетного общеобразовательного учреждения «Средняя общеобразовательная школа № 5».

5. Наградить Почетной грамотой мэра города Усолье-Сибирское за преданность учреждению, достигнутые успехи в работе, добросовестное выполнение своих обязанностей, большой личный вклад в обучение и воспитание школьников, в связи с 30-летним юбилеем школы:

Неделькину Елену Николаевну	–	учителя математики муниципального бюджетного общеобразовательного учреждения «Средняя общеобразовательная школа № 5».

6. Наградить Почетной грамотой мэра города Усолье-Сибирское за преданность учреждению, большой вклад в работу административной команды и высокие профессиональные качества, в связи с 30-летним юбилеем школы:

Сазонову Ирину Анатольевну	–	заместителя директора по учебно-воспитательной работе муниципального бюджетного общеобразовательного учреждения «Средняя общеобразовательная школа № 5».

7. Наградить Почетной грамотой мэра города Усолье-Сибирское за высокий уровень профессиональной компетентности и ответственности, в связи с 30-летним юбилеем школы:

Шматко Любовь Рашитовну	–	заместителя директора по административно-хозяйственной работе муниципального бюджетного общеобразовательного учреждения «Средняя общеобразовательная школа № 5».

8. Наградить Почетной грамотой мэра города Усолье-Сибирское за многолетний добросовестный труд, личный вклад в работу учреждения, достижения высоких результатов и в связи с празднованием Дня бухгалтера:

Фомину Екатерину Анатольевну	–	заместителя директора муниципального казенного учреждения «Централизованная бухгалтерия города Усолье-Сибирское».

9. Наградить Почетной грамотой мэра города Усолье-Сибирское за многолетний добросовестный труд, личный вклад в работу учреждения, достижения высоких результатов и в связи с празднованием Дня бухгалтера:

Пышмынцеву Галину Константиновну	–	ведущего экономиста экономической группы по направлению образования отдела планирования и исполнения бюджета муниципального казенного учреждения «Централизованная бухгалтерия города Усолье-Сибирское».

10. Наградить Почетной грамотой мэра города Усолье-Сибирское за многолетний добросовестный труд, личный вклад в работу учреждения, достижения высоких результатов и в связи с празднованием Дня бухгалтера

Воробьеву Тамару Николаевну	–	заведующего хозяйством муниципального казенного учреждения «Централизованная бухгалтерия города Усолье-Сибирское».

11. Объявить Благодарность мэра города Усолье-Сибирское за преданность учреждению, многолетний добросовестный труд, реализацию современных подходов в обучении и воспитании школьников, в связи с 30-летним юбилеем школы:

Красновой Ольге Борисовне	–	учителю начальных классов муниципального бюджетного общеобразовательного учреждения «Средняя общеобразовательная школа № 5».

12. Объявить Благодарность мэра города Усолье-Сибирское за преданность учреждению, продолжительную безупречную работу и достигнутые результаты, высокий профессионализм, в связи с 30-летним юбилеем школы:

Кузьминой Ольге Валентиновне	–	учителю начальных классов муниципального бюджетного общеобразовательного учреждения «Средняя общеобразовательная школа № 5».

13. Объявить Благодарность мэра города Усолье-Сибирское за многолетний добросовестный труд, добросовестное выполнение своих обязанностей, личный вклад в воспитание и обучение младших школьников, в связи с 30-летним юбилеем школы:

Кулагиной Людмиле Геннадьевне	–	учителю начальных классов муниципального бюджетного общеобразовательного учреждения «Средняя общеобразовательная школа № 5».

14. Объявить Благодарность мэра города Усолье-Сибирское за преданность учреждению, добросовестное выполнение своих должностных обязанностей, продолжительную и безупречную работу, в связи с 30-летним юбилеем школы:

Максименко Татьяне Алексеевне	–	уборщику служебных помещений муниципального бюджетного общеобразовательного учреждения «Средняя общеобразовательная школа № 5».

15. Объявить Благодарность мэра города Усолье-Сибирское за эффективное и безупречное выполнение своих профессиональных обязанностей, безупречный труд, в связи с 30-летним юбилеем школы:

Примчук Наталье Георгиевне	–	уборщику служебных помещений муниципального бюджетного общеобразовательного учреждения «Средняя общеобразовательная школа № 5».

16. Объявить Благодарность мэра города Усолье-Сибирское за добросовестный труд, высокий профессионализм, ответственность и исполнительность, в связи с 30-летним юбилеем школы:

Жаркой Наталье Васильевне	–	секретарю - машинистке муниципального бюджетного общеобразовательного учреждения «Средняя общеобразовательная школа № 5».

17. Опубликовать данное постановление в газете «Официальное Усолье».

Мэр города М.В. Торопкин

Российская Федерация
Иркутская область
Администрация города Усолье-Сибирское
ПОСТАНОВЛЕНИЕ

от 22.11.2018 №2120

О предоставлении разрешения на отклонение от предельных параметров разрешенного строительства, реконструкции объектов капитального строительства на земельном участке по адресу: Российская Федерация, Иркутская область, г. Усолье-Сибирское, прилегает к земельному участку по ул. 7 Ноября, 6

В соответствии со ст.ст. 5.1., 40 Градостроительного кодекса Российской Федерации, и на основании рекомендаций Комиссии по подготовке проекта Правил землепользования и застройки муниципального образования «город Усолье-Сибирское», руководствуясь Правилами землепользования и застройки муниципального образования «город Усолье-Сибирское», утвержденными решением Думы города Усолье-Сибирское от 07.09.2016г. № 60/6, ст.ст. 28, 55 Устава муниципального образования «город Усолье-Сибирское», с учетом результатов общественных обсуждений от 19.11.2018г., администрация города Усолье-Сибирское

ПОСТАНОВЛЯЕТ:

1. Предоставить разрешение на отклонение от предельных параметров разрешенного строительства на земельном участке по адресу: Российская Федерация, Иркутская область, г. Усолье-Сибирское, прилегает к земельному участку по ул. 7 Ноября, 6, в части уменьшения минимальной площади земельного участка до 176 кв.м.

2. Опубликовать настоящее постановление в газете «Официальное Усолье» и разместить на официальном сайте администрации города Усолье-Сибирское в информационно-телекоммуникационной сети «Интернет» (www.usolie-sibirskoe.ru).

Мэр города М.В. Торопкин

КУМИ АДМИНИСТРАЦИИ г.УСОЛЬЕ-СИБИРСКОЕ ИНФОРМИРУЕТ О РЕЗУЛЬТАТАХ АУКЦИОНА ПО ПРОДАЖЕ МУНИЦИПАЛЬНОГО ИМУЩЕСТВА

На основании протокола заседания комиссии по продаже муниципального имущества, от 13.11.2018 года № 23, аукцион по продаже муниципального имущества, назначенный на 16.11.2018 года, признан несостоявшимся по следующим лотам:

Лот № 1 – нежилое помещение, этаж № 2, этаж № 3, номера на поэтажном плане 1-74, 75-96, общая площадь 697,4 кв. м, кадастровый (или условный) номер 38:31:000029:2049, расположенное по адресу: Иркутская область, г. Усолье-Сибирское, пр-кт Комсомольский, д. 33.

Начальная цена – 9 030 000,00 руб. (Девять миллионов тридцать тысяч руб. 00 коп.).

Лот № 3 - нежилое помещение, расположенное на первом этаже и в подвале двухэтажного шлакоблочного жилого дома, общая площадь 106,18 кв. м (номер на поэтажном плане: 1 + подвал – 1), кадастровый номер (условный номер) 38-38-12/001/2006-554, расположенное по адресу: Иркутская область, г. Усолье-Сибирское, ул. Б. Хмельницкого, д. 28.

Начальная цена – 1 947 000,00 руб. (Один миллион девятьсот сорок семь тысяч руб. 00 коп.).

Лот № 4 – Нежилое помещение, расположенное на первом этаже пятиэтажного крупнопанельного жилого дома, общая площадь 177,9 кв. м, кадастровый (или условный) номер 38-38-12/011/2008-167, расположенное по адресу: Иркутская область, г. Усолье-Сибирское, ул. Толбухина, д. 29.

Начальная цена – 3 057 000,00 руб. (Три миллиона пятьдесят семь тысяч руб. 00 коп.).

Лот № 5 - нежилое одноэтажное кирпичное здание, с подвалом, общая площадь 101,4 кв. м, кадастровый (или условный) номер 38:31:000023:1426, расположенное по адресу: Российская Федерация, Иркутская область, г. Усолье-Сибирское, ул. Мира, д. 27, является объектом культурного наследия муниципального значения – «Усадьба Жилкина: здание магазина, склад, подвал, амбар».

Ограничение (обременение) права – Охранное обязательство по сохранению, содержанию и использованию объектов культурного наследия (недвижимых памятников истории и культуры), выданное государственному органу охраны объектов культурного наследия Службе по охране объектов культурного наследия Иркутской области.

Совместно с объектом приватизации отчуждается земельный участок с кадастровым номером 38:31:000023:548, площадью 101 кв. м, расположенный по адресу: Иркутская область, г. Усолье-Сибирское, ул. Мира, 27, разрешённое использование – условно-разрешенный вид использования: розничная продажа товаров и (или) оказание услуг.

Начальная цена – 345 000,00 руб. (Триста сорок пять тысяч руб. 00 коп.).

Лот № 6 - Объект незавершенного строительства, общая площадь застройки 1282,8 кв. м, степень готовности объекта 46%, кадастровый (условный) номер 38:31:000004:823, расположенный по адресу: Иркутская область, г. Усолье-Сибирское, ул. Крупской.

Совместно с объектом приватизации отчуждается земельный участок с кадастровым номером 38:31:000004:101, площадью 33 140 кв. м, расположенный по адресу: Иркутская область, г. Усолье-Сибирское, ул. Крупской, разрешенное использование – для производственных целей.

Начальная цена – 4 293 000,00 руб. (Четыре миллиона двести девяносто три тысячи руб. 00 коп.).

Признан состоявшимся по следующему лоту:

Лот № 2 – Нежилое одноэтажное бревенчатое здание конторы, общая площадь 144,87 кв. м, кадастровый (или условный) номер 38:31:000000:00:1685/16/В, расположенное по адресу: Иркутская область, г. Усолье-Сибирское, ул. Красноармейская, д. 16.

Совместно с объектом приватизации отчуждается земельный участок с кадастровым номером 38:31:000030:1740, площадью 300 кв. м, расположенный по адресу: Российская Федерация, Иркутская область, г. Усолье-Сибирское, ул. Красноармейская, з/у 16а, разрешенное использование – деловое управление 4.1.

Начальная цена – 176 000,00 руб. (Сто семьдесят шесть тысяч руб. 00 коп.).

поступило 2 (две) заявки на участие в аукционе по продаже муниципального имущества:

- Котлярова Марина Валентиновна (заявка № 8 от 06.11.2018 года в 14-49 час.);
- Гуркова Елена Георгиевна (заявка № 9 от 06.11.2018 года в 15-30 час.).

Победителем аукциона признана Котлярова Марина Валентиновна, стоимость покупки муниципального имущества, предложенная победителем 176 000, 00 руб. (Сто семьдесят шесть тысяч 0 копеек).

Председатель комитета М.Ш. Суханова

ГРАФИК ПРИЁМА ГРАЖДАН по личным вопросам в администрации муниципального образования «город Усолье – Сибирское» на декабрь 2018 года

Должность, Ф.И.О	Дата, время приема	Место приема
Мэр города Усолье - Сибирское Торопкин Максим Викторович	12, 26 с 15 до 17 часов	ул. Ватутина, 10 приемная
первый заместитель мэра города – начальник управления по социально – культурным вопросам Панькова Людмила Николаевна	6, 13, 20, 27 с 15 до 17 часов	ул. Ватутина, 10 приемная
заместитель мэра города – председатель комитета по городскому хозяйству Шаипова Лариса Ромазановна	4, 18 с 15 до 17 часов	ул. Б. Хмельницкого, 30, каб. 3
председателя комитета по управлению муниципальным имуществом Суханова Мариета Шуровна	3, 17 с 14 до 16 часов	ул. Ватутина, 10 каб. 42
начальник отдела архитектуры и градостроительства главный архитектор города Смирнова Евгения Олеговна	13, 27 с 15 до 17 часов	ул. Ватутина, 10 каб. 24
начальник отдела по жизнеобеспечению города комитета по городскому хозяйству Бондарчук Егор Сергеевич	11, 25 с 15 до 17 часов	ул. Б. Хмельницкого, 30, каб. 1
начальник отдела по управлению жилищным фондом Аборнева Ирина Геннадьевна	13, 27 с 15 до 17 часов	ул. Б. Хмельницкого, 30, каб. 5
начальник отдела образования управления по социально-культурным вопросам Пугачёва Светлана Николаевна	4, 11, 18, 25 с 14 до 17 часов	ул. Б. Хмельницкого, 30, каб. 28
начальник отдела культуры управления по социально-культурным вопросам Ожогина Юлия Викторовна	4, 11, 18, 25 с 14 до 17 часов	ул. Б. Хмельницкого, 30, каб. 19
начальник отдела спорта и молодежной политики управления по социально-культурным вопросам Тютрина Ольга Владимировна	4, 11, 18, 25 с 14 до 17 часов	ул. Б. Хмельницкого, 30, каб. 18

ГРАФИК приёма избирателей депутатами Думы города Усолье-Сибирское седьмого созыва

Избирательный округ	Фамилия, имя, отчество депутата	Место проведения приёма	Время приёма	Декабрь
одномандатный избирательный округ № 1	Ильина Валентина Владимировна	Администрация города кабинет № 10 ул. Ватутина, 10	17.00-18.00	3
одномандатный избирательный округ № 2	Ус Валерий Геннадьевич	ул. Крупской, 48	14.00-17.00	еженедельно: понедельник, среда пятница
одномандатный избирательный округ № 3	Кучаров Вадим Бахтиярович	Администрация города кабинет № 10 ул. Ватутина, 10	17.00-18.00	26
одномандатный избирательный округ № 4	Зеленский Фёдор Викторович	Администрация города кабинет № 10 ул. Ватутина, 10	17.00-19.00	28
одномандатный избирательный округ № 5	Павловский Сергей Валерьевич	ул. Орджоникидзе, 31, управление швейной фабрики	18.00-19.00	28
одномандатный избирательный округ № 6	Дорошина Валентина Лукична	Администрация города кабинет № 10 ул. Ватутина, 10	17.00-18.00	4
		Городской комитет политической партии «КПРФ» пр. Ленинский, 7	17.00-18.00	18
одномандатный избирательный округ № 7	Васильев Антон Александрович	Администрация города кабинет № 10 ул. Ватутина, 10	17.00-18.00	5
одномандатный избирательный округ № 8	Ивкин Александр Иванович	МБОУ «Средняя общеобразовательная школа № 16», ул. К. Цеткин, 8	16.00-17.30	18
		МБОУ «Средняя общеобразовательная школа № 16», ул. Луначарского, 31а		19
одномандатный избирательный округ № 9	Неудачин Павел Геннадьевич	МБОУ «Средняя общеобразовательная школа № 10» проезд Серегина, 34	17.00-18.00	12, 26
одномандатный избирательный округ № 10	Сухарев Дмитрий Вячеславович	проезд Серегина, 24а	17.00-18.00	27
одномандатный избирательный округ № 11	Орлов Николай Иванович	Приемная ООО УК «Усольежилсервис» ул. Энгельса, 10	15.00-17.00	6
одномандатный избирательный округ № 12	Букреев Вадим Сергеевич	Администрация города кабинет № 10 ул. Ватутина, 10	17.00-18.00	6
одномандатный избирательный округ № 13	Аникеев-Борн Фёдор Валерьевич	МБУ ДО «Дом детского творчества», ул. Менделеева, 20	16.30-18.00	-
одномандатный избирательный округ № 14	Каныгина Анна Сергеевна	Администрация города кабинет № 10 ул. Ватутина, 10	17.00-18.00	18
одномандатный избирательный округ № 15	Гарбарчук Сергей Юрьевич	МУП ПО «Электроавтотранс», Луначарского 2Б (здание бывшего ПАТП)	17.00-18.00	19

одномандатный избирательный округ № 16	Мельников Сергей Анатольевич	Администрация города кабинет № 10 ул. Ватутина, 10	17.00-18.00	19
		ГБПОУИО «Усольский техникум сферы обслуживания», ул. Луначарского, 12	18.00-19.00	3
одномандатный избирательный округ № 17	Измайлова Кристина Геннадьевна	Спортивный клуб «Fit Gym» пр. Красных партизан, 38а	17.30-18.30	4
одномандатный избирательный округ № 19	Костомахина Марина Анатольевна	Администрация города кабинет № 10 ул. Ватутина, 10	17.00-18.00	12
		МБОУ «Средняя общеобразовательная школа № 5», пр. Космонавтов, 1		14
одномандатный избирательный округ № 20	Прохоров Сергей Николаевич	Городской комитет политической партии «КПРФ» пр. Ленинский, 7	16.00-18.00	27
одномандатный избирательный округ № 21	Котляров Сергей Анатольевич	МУП ПО «Электроавтотранс», ул. Куйбышева, 16	16.00-18.00	6

ГРАФИК приёма избирателей председателя Думы города Усолье-Сибирское

Ефремкина Наталья Александровна	МБОУ «Средняя общеобразовательная школа № 5», пр. Космонавтов, 1	Декабрь	
		17.00-19.00	10
	Администрация города кабинет № 15, ул. Ватутина, 10	16.00-17.00	11

График приёма жителей города членами Общественной палаты города Усолье-Сибирское в декабре 2018 года

фамилия, имя, отчество	место проведения приёма	дата и время приёма
Кушнер Константин Зотькович	кабинет № 10, администрации города	3 декабря 2018 года с 17.00 до 18.00 часов
Хабибулина Елена Рахимовна	кабинет № 10, администрации города	17 декабря 2018 года с 17.00 до 18.00 часов

Российская Федерация
Иркутская область
Администрация города Усолье-Сибирское
ПОСТАНОВЛЕНИЕ

от 16.11.2018 №2062

Об утверждении плана по подготовке и проведению городских праздничных новогодних мероприятий 2018-2019 гг.

В связи с подготовкой и проведением городских праздничных новогодних мероприятий 2018-2019 гг., руководствуясь ст. ст. 28, 55 Устава муниципального образования «город Усолье-Сибирское», администрация города Усолье-Сибирское

ПОСТАНОВЛЯЕТ:

1. Утвердить прилагаемый план по подготовке и проведению городских праздничных новогодних мероприятий 2018-2019 гг.
2. Опубликовать настоящее постановление в газете «Официальное Усолье» и на официальном сайте администрации города Усолье-Сибирское в информационно-телекоммуникационной сети «Интернет».
3. Контроль за выполнением настоящего постановления оставляю за собой.

Мэр города **М.В. Торопкин**

УТВЕРЖДЁН постановлением администрации города Усолье-Сибирское от «16» ноября 2018 года № 2062

ПЛАН по подготовке и проведению городских праздничных новогодних мероприятий 2018-2019 гг.

№	Наименование мероприятия	Сроки и место проведения	Ответственный за проведение мероприятия
Культурно-массовые мероприятия			
1	Ёлка «Мой первый в жизни Дед Мороз»	15.12.2018 года, 16.12.2018 года 11.00 часов, 13.00 часов, 15.00 часов Малый зал МБКДУ «Дворец культуры»	МБКДУ «Дворец культуры»
2	Новогодняя елка мэра	17.12.2018 года 10.00 часов 12.00 часов МБКДУ «Дворец культуры» 22.12.2018 года 13.00 часов 15.00 часов МБУК «ДК «Мир»	МБКДУ «Дворец культуры» МБУК «ДК «Мир»
3	Городские новогодние елки	23.12.2018 года 29.12.2018 года 02.01.2019 года 12.00 часов Малый зал МБКДУ «Дворец культуры»	МБКДУ «Дворец культуры»
4	Городские новогодние елки	04.01.2019 года 12.00 часов, 14.00 часов МБУК «ДК «Мир»	МБУК «ДК «Мир»
5	Открытие ледяного городка в привокзальном районе театрализованным представлением «Новогодние приключения 3х поросят»	21.12.2018 года 18.00 часов Никольский парк	МБУК «ДК «Мир»
6	Открытие ледяного городка на Комсомольской площади «С новым годом!»	22.12.2018 года 18.00 часов Комсомольская площадь	МБКДУ «Дворец культуры»
7	Голубой огонёк в стиле ретро	25.12.2018 года 17.00 часов МБУК «ДК «Мир»	МБУК «ДК «Мир»
8	Танцевальные новогодние программы для обучающихся средних классов	22.12.2018 года-30.12.2018 года МБУК «ДК «Мир»	МБУК «ДК «Мир»
9	Новогодний бал-маскарад «В ледовом хороводе»	05.01.2019 года 13.00 часов МБУК «ДК «Мир»	МБУК «ДК «Мир»
10	Рождественское театрализованное представление «Школа Снегурочек»	07.01.2019 года, 12.01.2019 года 14.00 часов Большой зал МБКДУ «Дворец культуры»	МБКДУ «Дворец культуры»
11	«Новогодний огонек» - вечер отдыха для лиц с ограниченными возможностями.	21.12.2018 года 16.00 часов МБУК «Усольский историко-краеведческий музей»	МБУК «Усольский историко-краеведческий музей»
12	Музейное занятие «Как встречают Новый год люди всех земных широт»	по отдельному плану МБУК «Усольский историко-краеведческий музей»	МБУК «Усольский историко-краеведческий музей»
13	Музейное занятие «Путешествие в прошлое. История новогодних открыток и игрушек» - знакомство с историей возникновения новогодних открыток и игрушек	по отдельному плану МБУК «Усольский историко-краеведческий музей»	МБУК «Усольский историко-краеведческий музей»
14	Музейное занятие «Новый год в живописи» - знакомство детей с картинами художников, изображавших Новый год.	по отдельному плану МБУК «Усольский историко-краеведческий музей»	МБУК «Усольский историко-краеведческий музей»
15	Ярмарка-выставка «Новогодний сувенир» мастеров прикладного искусства г. Усолье-Сибирское и Усольского района.	15.12.2018 года, 16.12.2018 года 10.00-18.00 часов МБУК «Усольский историко-краеведческий музей»	МБУК «Усольский историко-краеведческий музей»
16	Выставка «Новогодний калейдоскоп» (совместное творчество детей и родителей), посвященная Новому году (детские сады города).	Открытие 19.12.2018 года 11.00 часов МБУК «Усольский историко-краеведческий музей»	МБУК «Усольский историко-краеведческий музей»
17	Конкурс поздравлений и пожеланий «Новый год у ворот»	22.12.2018 года центральная городская библиотека	МБУК «Усольская городская централизованная библиотечная система»
18	Рождественские поэтические чтения «Под сиянием Рождественской звезды»	05.01.2019 года 11.00 часов центральная городская библиотека	МБУК «Усольская городская централизованная библиотечная система»
19	Вечер отдыха «Новогодний калейдоскоп»	19.12.2018 года 11.00 часов0 Городской совет ветеранов	МБУК «Усольская городская централизованная библиотечная система»
20	Утренник для взрослых «Новогодний микс»	25.12.2018 года 11.00 часов Всероссийское общество слепых (ул. Р. Люксембург, 11)	МБУК «Усольская городская централизованная библиотечная система»
21	Час интересной информации «В Новый год с добрыми пожеланиями» (праздник в разных странах мира)	18.12.2018 года 14.00 часов Библиотека-филиал №5 (ул. Луначарского, 39)	МБУК «Усольская городская централизованная библиотечная система»
22	Выставка-праздник «Рождественское чудо»	С 05.12.2018 года по 12.12.2018 года (в течение дня) Библиотека-филиал №5 (ул. Луначарского, 39)	МБУК «Усольская городская централизованная библиотечная система»
23	Праздничная программа «Новый год к нам мчится!»	22.12.2018 года 14.00 часов Библиотека-филиал №6 (пр-т Красных Партизан, 3)	МБУК «Усольская городская централизованная библиотечная система»
24	Мастер-класс по изготовлению куклы «Рождественский ангел»	06.01.2019 года 12.00 часов Детская библиотека-филиал №7 (пр-т Комсомольский, 61)	МБУК «Усольская городская централизованная библиотечная система
25	Утренник «Наступает Новый год!»	24.12.2018 года 16.00 часов Центральная детская библиотека ул. Сеченова, 19)	МБУК «Усольская городская централизованная библиотечная система
26	Выставка-путешествие «Как встречают Новый год»	С 12.12.2018 года по 26.12.2018 года (в течение дня) Центральная детская библиотека (ул. Сеченова, 19)	МБУК «Усольская городская централизованная библиотечная система
27	Новогодняя городская благотворительная акция (детская городская больница, терапевтическое отделение)	28.12.2018 года 16.00 часов Центральная детская библиотека (ул. Сеченова, 19)	МБУК «Усольская городская централизованная библиотечная система
Организационные мероприятия			
28	Проведение смотра-конкурса «Зимний дворик» на территории города Усолье-Сибирское. Участники смотра-конкурса - организации, осуществляющие деятельность по управлению многоквартирными домами, жители многоквартирных домов, жители домов индивидуальной жилой застройки, выполнившие работы по благоустройству и новогоднему оформлению дворовых территорий в зимний период.	с 15.11.2018 года по 20.12.2018 года	Отдел по управлению жилищным фондом комитета по городскому хозяйству администрации города
29	Организация работ по благоустройству Новогоднего городка	до 7.12.2018 года - Никольский парк до 17.12.2018 года – Комсомольская площадь	Комитет по городскому хозяйству администрации города
30	Организация монтажа новогодней елки на Комсомольской площади	до 7.12.2018 года- Никольский парк до 17.12.2018 года – Комсомольская площадь	Комитет по городскому хозяйству администрации города
31	Организация строительства и художественного оформления Новогоднего городка	до 19.12.2018 года- Никольский парк до 20.12.2018 года – Комсомольская площадь	МБКДУ «Дворец культуры»
32	Организация демонтажа новогодней елки на Комсомольской площади	до 20.01.2019 года	Комитет по городскому хозяйству администрации города
33	Организация работ по монтажу электрооборудования на территории Новогоднего городка	до 7.12.2018 года- Никольский парк до 17.12.2018 года – Комсомольская площадь	Комитет по городскому хозяйству администрации города
34	Организация установки контейнеров для мусора на территории Новогоднего городка	до 19.12.2018 года- Никольский парк до 20.12.2018 года – Комсомольская площадь	Комитет по городскому хозяйству администрации города
35	Организация обеспечения своевременной уборки территории новогоднего городка	с 19.12.2018 года по 20.01.2019 года (Никольский парк, Комсомольская площадь)	МБКДУ «Дворец культуры», Комитет по городскому хозяйству администрации города
36	Организация озвучивания Новогоднего городка	21.12.2018 года 17.00-20.00 часов (Привокзальный район) 22.12.2018 года 17.00-20.00 часов (Комсомольская площадь) 31.12.2018 года 14.00-24.00 часов (Комсомольская площадь) 01.01.2019 года 00.00-04.00 часов (Комсомольская площадь) 07.01.2019 года 10.00-24.00 часов (Комсомольская площадь)	МБКДУ «Дворец культуры», МБУК «Дом культуры «Мир»
37	Организация торговых рядов в Новогоднем городке	22.12.2018 года 17.00-20.00 часов (Комсомольская площадь) 07.01.2019 года 12.00-15.00 часов (Комсомольская площадь)	Отдел потребительского рынка товаров и услуг администрации города
38	Организация расширенной предновогодней торговли товарами с новогодней тематикой, сувенирно-подарочной продукцией, шампанским, игристыми винами в торговых предприятиях	с 20.11.2018 года	Отдел потребительского рынка товаров и услуг администрации города
39	Городской конкурс «Новогодняя фантазия» на лучшее праздничное оформление предприятий торговли и услуг 2018г.	с 20.11.2018 года по 20.12.2018 года	Отдел потребительского рынка товаров и услуг администрации города
40	Организация установки елок на территории крупных организаций торговли и услуг	с 01.12.2018 года по 25.12.2018 года	Отдел потребительского рынка товаров и услуг администрации города
41	Обеспечение охраны общественного порядка во время строительства новогодних городков	19.12.2018 года- Никольский парк до 20.12.2018 года – Комсомольская площадь	МО МВД России «Усольский» (Кузнецов А.В.)
42	Обеспечение охраны общественного порядка, безопасности движения в праздничные дни	с 07.12.2018 года по 20.01.2019 года Никольский парк с 17.12.2018 года по 20.01.2019 года Комсомольская площадь	МО МВД России «Усольский» (Кузнецов А.В.)
43	Круглосуточное дежурство в Новогодних городках	с 07.12.2018 года по 20.01.2019 года Никольский парк с 17.12.2018 года по 20.01.2019 года Комсомольская площадь	Частное охранное предприятие
44	Конкурс среди управляющих компаний по ЖКХ «Лучший новогодний двор»	до 22.12.2018 года	Комитет по городскому хозяйству администрации города, управляющие компании
Спортивные мероприятия			
45	Городской новогодний турнир по футболу среди юношеских команд 2005-2006 гг. рождения и 2007-2008 гг. рождения на призы Деда Мороза	03.01.2019 года 04.01.2019 года 11.00 часов Дворец спорта «Химик»	Отдел спорта и молодежной политики УСКВ администрации города, МБУ «Спортивный комплекс «Химик», МБОУ ДО «ДЮСШ №1»
46	Кубок города по спортивному туризму, посвященный Новому году	24.12.2018 года 10.00 часов на базе МБОУ «СОШ № 10»	Отдел спорта и молодежной политики УСКВ администрации города
47	Чемпионат и Первенство Иркутской области по кросс-кантри (велоспорт)	23.12.2018 года район «Зеленый городок»	Усольская школа велоспорта
48	Новогодняя лыжная гонка	30.12.2018 года 12.00 часов Лыжная база «Снежинка»	Отдел спорта и молодежной политики УСКВ администрации города, МБОУ ДО «ДЮСШ №1»
49	Городской новогодний турнир по футболу среди мужских команд	29.12.2018 года 10.00 часов Дворец спорта «Химик»	Отдел спорта и молодежной политики УСКВ администрации города, МБУ «Спортивный комплекс «Химик»
50	Подготовительный турнир по правилам спортивной борьбы ГРЭППЛИНГ, посвященный Новому году	19.12.2018 года 10.00 часов спортивный клуб «Коловрат»	Спортивный клуб «Коловрат»
51	Новогодний турнир по настольному теннису	22.12.2018 года 23.12.2018 года 12.00 часов зал тенниса ДЮСШ	Отдел спорта и молодежной политики УСКВ администрации города, МБОУ ДО «ДЮСШ №1»
52	Новогодний турнир по боксу среди юношей	15.12.2018 года 16.12.2018 года 12.00 часов зал бокса ДЮСШ	Отдел спорта и молодежной политики УСКВ администрации города, МБОУ ДО «ДЮСШ №1»
53	Новогодний городской турнир по шахматам	30.12.2018 года 12.00 часов МБКДУ «Дворец культуры»	Отдел спорта и молодежной политики УСКВ администрации города, Шахматный клуб
54	Межрегиональный турнир по греко-римской борьбе	22.12.2018 года 23.12.2018 года 10.00 часов Дворец спорта «Химик»	Отдел спорта и молодежной политики УСКВ администрации города, МБУ «Спортивный комплекс «Химик»
55	Новогодний турнир по самбо	29.12.2018 года 10.00 часов клуб «Дзюдо»	Отдел спорта и молодежной политики УСКВ администрации города, МБУ «Спортивный центр»
56	Предновогоднее соревнование по каратэ «Чтобы тело и душа были молоды»	27.12.2018 года 15.00 часов клуб «Ритм»	Отдел спорта и молодежной политики УСКВ администрации города, МБУ «Спортивный центр»
57	Предновогодний турнир по кросс фиту	28.12.2018 года 13.00 часов клуб «Сокол»	Отдел спорта и молодежной политики УСКВ администрации города, МБУ «Спортивный центр»
Мероприятия в образовательных учреждениях города			
58	Сибирячок Мастерская Деда Мороза	13.12.2018 года МБУДО «Дом детского творчества»	Отдел образования УСКВ администрации города, МБУДО «Дом детского творчества»
59	Городская выставка декоративно-прикладного творчества «Новогодняя карусель»	с 17.12.2018 года по 28.12.2018 года МБУДО «Дом детского творчества»	Отдел образования УСКВ администрации города МБУДО «Дом детского творчества»
60	Конкурс – выставка поделок из вторичного сырья «Новогодняя елочка»	18.12.2018 года	Отдел образования УСКВ администрации города
61	Матчевая встреча по мини-футболу «Новогодний мяч -2018» между клубами «Искра» - «Тимур»	28.12.2018 года 15.00 часов Детский клуб «Искра» (ул. Толбухина, 5)	МБУДО «Дом детского творчества» Детский клуб по месту жительства «Искра» (ул. Толбухина, 5)
62	Новогодний турнир по Ушу-таолу	15.12.2018 года 10.00 часов МБУДО «Дом детского творчества»	МБУДО «Дом детского творчества»
63	Первенство города по тайскому боксу «Новогодний ринг»	08.12.2018 года 09.12.2018 года МБУДО «Дом детского творчества»	МБУДО «Дом детского творчества»
64	Матчевая встреча по боксу «Новогодний ринг»	21.12.2018 года 23.12.2018 года МБОУ «СОШ №16»	МБУДО «Дом детского творчества», МБОУ «СОШ №16»
65	Новогодний подарок-концерт образцовой музыкальной студии «Родник»	16.12.2018 года 11.00 часов МБУДО «Дом детского творчества»	МБУДО «Дом детского творчества»
66	Новогодний танцевальный баттл Российского движения школьников	28. 12.2018 года 18.00 часов МБУДО «Дом детского творчества»	МБУДО «Дом детского творчества»
67	Театрализованная игровая программа «Рождественский хоровод»	04.12.2018 года 06.01.2019 года Детские клубы по месту жительства (по отдельному плану)	МБУДО «Дом детского творчества»
68	Спортивный новогодний микс	с 25.12.2018 года по 29.12.2018 года Детские клубы по месту жительства (по отдельному плану)	МБУДО «Дом детского творчества»

Мэр города **М.В. Торопкин**

Российская Федерация
Иркутская область
Администрация города Усолье-Сибирское
ПОСТАНОВЛЕНИЕ

от 16.11.2018 №2063

О внесении изменений в муниципальную программу города Усолье-Сибирское «Молодежная политика» на 2015-2020 годы, утвержденную постановлением администрации города Усолье-Сибирское от 15.10.2014 г. № 1778, (в редакции от 25.04.2018 г. № 844)

В соответствии с Распоряжением от 07.09.2018 года № 72 «О внесении изменений в сводную бюджетную роспись и лимиты бюджетных обязательств бюджета города Усолье-Сибирское на 2018 год и плановый период 2019-2020 годов», руководствуясь ст. ст. 28, 55 Устава муниципального образования «город Усолье-Сибирское», администрация города Усолье-Сибирское

ПОСТАНОВЛЯЕТ:

1. Внести в муниципальную программу города Усолье-Сибирское «Молодежная политика» на 2015-2020 годы, утвержденную постановлением администрации города от 15.10.2014 г. № 1778, с изменениями от 16.02.2015 г. № 195, от 30.06.2015 г. № 1078, от 31.07.2015 г. № 1335, от 08.10.2015 г. № 1757, от 17.05.2016 г. № 1166, от 22.07.2016 г. № 1803, от 19.10.2017 г. № 2475, от 29.12.2016 г. № 3285, от 15.05.2017 г. № 1052, от 13.10.2017 г. № 2215, от 25.04.2018 г. № 844 (далее - Программа), следующие изменения:

1.2. Приложение 3 к Программе изложить в новой редакции (прилагается).

2. Опубликовать настоящее постановление в газете «Официальное Усолье» и разместить на официальном сайте администрации города Усолье-Сибирское в информационно-телекоммуникационной сети «Интернет».

3. Контроль за исполнением постановления возложить на начальника отдела спорта и молодежной политики управления по социально-культурным вопросам администрации города Усолье-Сибирское Тютрину О.В.

Мэр города **М.В. Торопкин**

Официальное Усолье

Учредитель: Администрация города Усолье-Сибирское

Ответственный за выпуск: О.Н. Андреева

Издатель: Администрация города Усолье-Сибирское

Адрес редакции: г.Усолье-Сибирское, ул.Ватутина,10. Телефон для справок: 6-22-55 Распространяется бесплатно.

Газета отпечатана с готовых оригинал-макетов в типографии ООО «Производственное объединение «Ангарская городская типография» г. Ангарск, ул. Мира, 18 Подписано в печать: 29.11.2018 Тираж 2000 экз.

Заказ №

Приложение 3 к муниципальной программе города Усолье-Сибирское «Молодёжная политика» на 2015-2020 годы

Ресурсное обеспечение реализации муниципальной программы города Усолье-Сибирское «Молодёжная политика» на 2015-2020 годы

Наименование программы, подпрограммы, основного мероприятия	Ответственный исполнитель, соискатели, участники, исполнители мероприятий	Источник финансирования	Общий объем финансирования, руб.	Объем финансирования, руб. 2015 год	2016 год	2017 год	2018 год	2019 год	2020 год
1	2	3	4	5	6	7	8	9	10
Муниципальная программа «Молодежная политика» на 2015-2020 годы	Отдел спорта и молодежной политики управления по социально-экономическим вопросам	Местный бюджет	2 738 646,28	1 083 513,07	342 899,58	323 052,68	327 243,25	330 968,85	330 968,85
Подпрограмма 1 "Молодежь города Усолье-Сибирское" на 2015-2020 годы	Отдел спорта и молодежной политики управления по социально-экономическим вопросам, МБУ ДО "Станция юных натуралистов"	Местный бюджет	1 381 981,37	452 394,03	202 924,51	177 457,88	182 471,25	183 366,85	183 366,85
Основное мероприятие 1.1 «Содействие профессиональной ориентации молодежи»	Отдел спорта и молодежной политики управления по социально-экономическим вопросам, МБУ ДО "Станция юных натуралистов"	Местный бюджет	228 400,00	226 700,00	1 700,00	0,00	0,00	0,00	0,00
Мероприятие 1.1.1 «Содействие трудовой занятости обучающихся и студентов!	Отдел спорта и молодежной политики управления по социально-экономическим вопросам, МБУ ДО "Станция юных натуралистов"	Местный бюджет	225 000,00	225 000,00	0,00	0,00	0,00	0,00	0,00
Мероприятие 1.1.2 «Проведение ярмарки профессиональных образовательных организаций «Я выбираю будущее!»	Отдел спорта и молодежной политики управления по социально-экономическим вопросам	Местный бюджет	3 400,00	1 700,00	1 700,00	0,00	0,00	0,00	0,00
Основное мероприятие 1.2 «Проведение городских мероприятий по вопросам гражданского, патриотического и духовно-нравственного воспитания»	Отдел спорта и молодежной политики управления по социально-экономическим вопросам	Местный бюджет	306 264,66	51 076,54	46 761,32	41 346,80	55 348,00	55 866,00	55 866,00
Основное мероприятие 1.3 «Создание условий для содержательного досуга, развития эстетического воспитания и молодежного творчества»	Отдел спорта и молодежной политики управления по социально-экономическим вопросам	Местный бюджет	724 332,41	160 809,04	140 654,74	112 269,23	103 281,40	103 659,00	103 659,00
Мероприятие 1.3.1 «Организация праздников, семинаров, форумов, конкурсов для творческой молодежи»			223 135,00	52 535,00	38 760,00	29 660,00	37 660,00	32 260,00	32 260,00
Мероприятие 1.3.2 «Вручение стипендии мэра лучшим студентам профессиональных образовательных организаций города»			241 374,00	40 229,00	40 229,00	40 229,00	40 229,00	40 229,00	40 229,00
Мероприятие 1.3.3 «Участие победителей городских конкурсов, спортивных соревнований в областных мероприятиях»			103 638,68	20 681,00	16 873,28	16 540,00	16 464,40	16 540,00	16 540,00
Мероприятие 1.3.4 «Проведение торжественной церемонии посвящения в депутаты Молодежного парламента при Думе города Усолье-Сибирское»			34 705,37	19 215,14	0,00	15 490,23	0,00	0,00	0,00
Мероприятие 1.3.5 «Участие депутатов Молодежного парламента при Думе города Усолье-Сибирское в летней городской спартакиаде»			39 624,22	6 463,90	7 604,32	7 740,00	2 336,00	7 740,00	7 740,00
Мероприятие 1.3.6 «Проведение городских мероприятий, конкурсов, акций депутатами Молодёжного парламента при Думе города Усолье-Сибирское»			81 855,14	21 685,00	37 188,14	2 610,00	6 592,00	6 890,00	6 890,00
Основное мероприятие 1.4 «Проведение мероприятий для молодых семей. Оказание психологических и иных консультационных услуг»	Отдел спорта и молодежной политики управления по социально-экономическим вопросам	Местный бюджет	122 984,30	13 808,45	13 808,45	23 841,85	23 841,85	23 841,85	23 841,85
Подпрограмма 2 «Комплексные меры профилактики злоупотребления наркотическими средствами и психотропными веществами» на 2015-2020 годы	Отдел спорта и молодежной политики управления по социально-экономическим вопросам	Местный бюджет	1 296 664,91	571 119,04	139 975,07	145 594,80	144 772,00	147 602,00	147 602,00
Основное мероприятие 2.1 «Наружная социальная реклама о доступных мерах профилактики наркомании"	Отдел спорта и молодежной политики управления по социально-экономическим вопросам	Местный бюджет	94 950,00	87 200,00	7 750,00	0,00	0,00	0,00	0,00
Основное мероприятие 2.2 «Организация и проведение комплекса мероприятий по профилактике социально-негативных явлений для несовершеннолетних и молодежи (Первичная профилактика)»	Отдел спорта и молодежной политики управления по социально-экономическим вопросам	Местный бюджет	651 921,35	197 483,35	65 000,00	98 067,00	95 237,00	98 067,00	98 067,00
Мероприятие 2.2.1 «Организация комплекса мероприятий (семинаров, тренингов, круглых столов и т.д.) по профилактике социально-негативных явлений среди обучающихся в образовательных организациях силами привлеченных исполнителей»			160 649,35	59 981,35	0,00	25 167,00	25 167,00	25 167,00	25 167,00
Мероприятие 2.2.2 «Организация проведе-ния акций, конкурсов, массовых мероприятий по профилактике соци-ально-негативных явле-ний и социально-значимых заболеваний в подростковой и моло-дёжной среде»			472 752,00	118 982,00	65 000,00	72 900,00	70 070,00	72 900,00	72 900,00
Мероприятие 2.2.3 «Организация мероприятий по развитию и поддержке добровольческого (волонтерского) движения в г. Усолье-Сибирское»			18 520,00	18 520,00	0,00	0,00	0,00	0,00	0,00
Основное мероприятие 2.3 «Развитие системы раннего выявления незаконных потребителей наркотиков (Вторичная профилактика)»	Отдел спорта и молодежной политики управления по социально-экономическим вопросам	Местный бюджет	304 668,90	105 345,90	55 139,00	36 046,00	36 046,00	36 046,00	36 046,00
Мероприятие 2.3.1 «Приобретение тест-систем на определение наркотиков в организме человека»			215 673,65	58 295,65	46 750,00	27 657,00	27 657,00	27 657,00	27 657,00
Мероприятие 2.3.2 «Организация индивидуальной работы специалистами-психологами по оказанию адресной психологической помощи»			56 625,75	14 680,75	8 389,00	8 389,00	8 389,00	8 389,00	8 389,00
Мероприятие 2.3.3 «Проведение тестирования подростков и молодежи на диагностическом комплексе «Лира-100»			19 714,15	19 714,15	0,00	0,00	0,00	0,00	0,00
Мероприятие 2.3.4 «Проведение социально-психологического тестирования обучающихся, направленное на выявление уровня наркотизации»			12 655,35	12 655,35	0,00	0,00	0,00	0,00	0,00
Основное мероприятие 2.4 «Мотивирование и включение потребителей наркотических средств в программы комплексной реабилитации и ресоциализации Иркутской области (Третичная профилактика)»	Отдел спорта и молодежной политики управления по социально-экономическим вопросам	Местный бюджет	81 405,66	17 370,79	12 086,07	11 481,80	13 489,00	13 489,00	13 489,00
Мероприятие 2.4.1 «Проведение семинаров с созависимыми родственниками наркозависимых с привлечением общественных объединений»			24 779,91	2 690,04	3 697,07	3 092,80	5 100,00	5 100,00	5 100,00
Мероприятие 2.4.2 «Проведение консультаций с наркозависимыми и их окружением с целью создания у лиц, употребляющих наркотики в немедицинских целях и их окружения, мотивации на реабилитацию и ресоциализацию»			56 625,75	14 680,75	8 389,00	8 389,00	8 389,00	8 389,00	8 389,00
Основное мероприятие 2.5 "Создание условий для вновь привлеченных врачей (фтизиатр или инфекционист)"	Отдел спорта и молодежной политики управления по социально-экономическим вопросам	Местный бюджет	50 000,00	50 000,00	0,00	0,00	0,00	0,00	0,00
Мероприятие 2.5.1 «Предоставление выплаты учреждениям здравоохранения, осуществляющим свою деятельность на территории города Усолье-Сибирское на предоставление единовременной выплаты (подъемных) вновь привлеченным врачам (фтизиатр в Усольский филиал ОГБУЗ «Иркутская областная клиническая туберкулезная больница» или инфекционист в кабинет инфекционных заболеваний в Поликлинике ОГБУЗ «Усольская городская больница»)»			50 000,00	50 000,00	0,00	0,00	0,00	0,00	0,00
Мероприятие 2.5.2 "Предоставление служебной квартиры для вновь привлеченных врачей (фтизиатр или инфекционист)"			Без финансирования	Без финансирования	Без финансирования	Без финансирования	Без финансирования	Без финансирования	Без финансирования
Основное мероприятие 2.6 «Информирование населения города о профилактике социально-значимых заболеваний через СМИ»	Отдел спорта и молодежной политики управления по социально-экономическим вопросам	Местный бюджет	113 719,00	113 719,00	0,00	0,00	0,00	0,00	0,00
Подпрограмма 3 "Профилактика безнадзорности и правонарушений несовершеннолетних" на 2015-2018 годы	Отдел по обеспечению деятельности комиссии по делам несовершеннолетних и защите их прав управления по социально-экономическим вопросам администрации города Усолье-Сибирское	Местный бюджет	60 000,00	60 000,00	0,00	0,00	0,00	0,00	0,00
Основное мероприятие 3.1 «Организация занятости в летний период целевой смены «трудных» подростков на базе детских клубов по месту жительства».	Отдел по обеспечению деятельности комиссии по делам несовершеннолетних и защите их прав управления по социально-экономическим вопросам администрации города Усолье-Сибирское, МБУ ДО "Дом детского творчества"	Местный бюджет	36 900,00	36 900,00	0,00	0,00	0,00	0,00	0,00
Основное мероприятие 3.2 «Организация праздников, спортивно - массовых мероприятий для детей подучетной категории»	Отдел по обеспечению деятельности комиссии по делам несовершеннолетних и защите их прав управления по социально-экономическим вопросам администрации города Усолье-Сибирское	Местный бюджет	23 100,00	23 100,00	0,00	0,00	0,00	0,00	0,00
Мероприятие 3.2.1 «Проведение спортивно-массового мероприятия «Лучший мяч» (матч по футболу)»			2 200,00	2 200,00	0,00	0,00	0,00	0,00	0,00
Мероприятие 3.2.2 «Проведение спартакиады "За ЗОЖ»			6 000,00	6 000,00	0,00	0,00	0,00	0,00	0,00
Мероприятие 3.2.3 «Проведение спортивно-массовых мероприятий совместно с общественной организацией «Патриоты России»			12 200,00	12 200,00	0,00	0,00	0,00	0,00	0,00
Мероприятие 3.2.4 "Проведение праздничного мероприятия "Счастливое детство"			2 700,00	2 700,00	0,00	0,00	0,00	0,00	0,00

Мэр города **М.В. Торопкин**

Российская Федерация
Иркутская область
Администрация города Усолье-Сибирское
ПОСТАНОВЛЕНИЕ

от 16.11.2018 №2064

О внесении изменений в муниципальную программу «Безопасность дорожного движения города Усолье-Сибирское» на 2016 – 2020 годы, утвержденную постановлением администрации города Усолье-Сибирское от 15.10.2015 г № 1812, (в редакции от 28.09.2018 № 1746)

В соответствии с решением Думы города Усолье-Сибирское от 25.10.2018 г. № 95/7 «О внесении изменений и дополнений в решение Думы города Усолье-Сибирское от 21.12.2017 г. № 39/7 «Об утверждении бюджета города Усолье-Сибирское на 2018 год и плановый период 2019-2020 годов», с изменениями и дополнениями от 22.02.2018 г. № 11/7, от 29.03.2018 г. № 25/7, от 11.05.2018 г. № 54/7, от 31.05.2018 г. № 56/7, от 28.06.2018 г. № 63/7, от 04.09.2018 г. № 87/7», Положением о порядке принятия решений о разработке, формировании и реализации муниципальных программ города Усолье-Сибирское, утвержденным постановлением администрации города от 26.06.2014 г. № 1179 (в редакции от 17.07.2018 г. № 1359), руководствуясь ст. ст. 28, 55 Устава города Усолье-Сибирское, администрация города Усолье-Сибирское

ПОСТАНОВЛЯЕТ:

1. Внести в муниципальную программу «Безопасность дорожного движения города Усолье-Сибирское» на 2016 – 2020 годы, утвержденную постановлением администрации города Усолье-Сибирское от 15.10.2015 г. № 1812, с изменениями от 24.03.2016 г. № 498, от 22.07.2016 г. № 1800, от 17.10.2016 г. № 2438, от 29.06.2017 г. № 1463, от 16.10.2017 г. № 2221, от 15.11.2017 г. № 2500, от 15.12.2017 г. № 2721, от 12.01.2018 г. № 34, от 28.09.2018 г. № 1746 (далее - Программа) следующие изменения:

1.1. В строке «Ресурсное обеспечение муниципальной программы» Паспорта Программы цифры «23 337 830,50», «4 804 100,00» заменить на цифры «23 975 554,42», «5 441 823,92» соответственно.

1.2. Строку «Целевые показатели подпрограммы» Паспорта подпрограммы «Повышение безопасности дорожного движения города Усолье-Сибирское» на 2016-2020 годы (далее - Подпрограмма) Программы дополнить пунктом 10 следующего содержания:

«10. Количество обустроенных искусственных неровностей (лежачих полицейских).».

1.3. Строку «Перечень основных мероприятий подпрограммы» Паспорта Подпрограммы Программы дополнить пунктом 8 следующего содержания:

«8. Устройство искусственных неровностей (лежачий полицейский).».

1.4. В строке «Ресурсное обеспечение подпрограммы» Паспорта Подпрограммы Программы цифры «23 337 830,50», «4 804 100,00» заменить цифрами «23 975 554,42», «5 441 823,92» соответственно.

1.5. Строку Ожидаемые конечные результаты реализации подпрограммы» Паспорта Подпрограммы Программы дополнить пунктом 10 следующего содержания:

«10. Количество обустроенных искусственных неровностей (лежачих полицейских) – не менее 13 единиц в 2018 году.».

1.6. Раздел I «Цель и задачи подпрограммы, целевые показатели подпрограммы, сроки реализации» Подпрограммы Программы перед словами «Сведения о составе и значениях» дополнить пунктом 10 следующего содержания:

«10. Количество обустроенных искусственных неровностей (лежачих полицейских).».

1.7. Раздел II «Ведомственные целевые программы и основные мероприятия подпрограммы» Подпрограммы Программы перед словами «Внедрение программ повышения безопасности» дополнить пунктом 8 следующего содержания:

«8. Устройство искусственных неровностей (лежачий полицейский).

Искусственные неровности (ИН) или «лежачие полицейские» размещаются на проезжей части дорог для предупреждения наезда на пешеходов. Обычно они устанавливаются у социально значимых объектов — больниц, школ, а также в местах нерегулируемых пешеходных переходов. «Лежачие полицейские» - это единственный простой и надежный способ, обеспечивающий принудительное снижение скорости автотранспорта на наиболее опасных участках автомобильных дорог для предотвращения возможных аварий и гибели пешеходов.».

1.8. Подпрограмму «Повышение безопасности дорожного движения города Усолье-Сибирское» на 2016-2020 годы таблицы «Целевые показатели муниципальной программы» Приложения 1 к Программе дополнить пунктом 10 следующего содержания:

10.	Количество обустроенных искусственных неровностей (лежачих полицейских)	ед.	0	0	0	0	13	0	0

1.9. Таблицу «Перечень основных мероприятий муниципальной программы» Приложения 2 к Программе дополнить пунктом 8 следующего содержания:

8.	Устройство искусственных неровностей (лежачий полицейский)	Комитет по городскому хозяйству администрации города.	2018	2018	Количество обустроенных искусственных неровностей (лежачих полицейских) – не менее 13 единиц в 2018 году	Количество обустроенных искусственных неровностей (лежачих полицейских)

1.10. Приложение № 3 к Программе изложить в новой редакции (прилагается).

2. Опубликовать настоящее постановление в газете «Официальное Усолье» и разместить на официальном сайте администрации города Усолье-Сибирское в информационно-телекоммуникационной сети «Интернет».

3. Настоящее постановление вступает в силу со дня его официального опубликования.

4. Контроль за исполнением настоящего постановления оставляю за собой.

Мэр города **М.В. Торопкин**

Приложение 1 к постановлению администрации города Усолье-Сибирское от _____ г. №_____
Приложение № 3 к муниципальной программе "Безопасность дорожного движения города Усолье-Сибирское" на 2016-2020 годы

Ресурсное обеспечение муниципальной программы

Наименование программы	Ответственный исполнитель	Источник финансирования	Общий объем финансирования, руб.	2016 год	2017 год	2018 год	2019 год	2020 год
1	2	3	4	6	7	8	9	10
"Безопасность дорожного движения города Усолье-Сибирское" на 2016 – 2020 годы	Комитет по городскому хозяйству администрации города	местный бюджет	23 975 554,42	3 790 041,00	5 135 489,50	5 441 823,92	4 804 100,00	4 804 100,00
Подпрограмма 1 "Повышение безопасности дорожного движения города Усолье-Сибирское" на 2016-2020 годы, в том числе	Комитет по городскому хозяйству администрации города	местный бюджет	23 975 554,42	3 790 041,00	5 135 489,50	5 441 823,92	4 804 100,00	4 804 100,00
Основное мероприятие 1.1. Содержание, ремонт светофорных объектов	Комитет по городскому хозяйству администрации города	местный бюджет	4 267 312,12	895 500,00	895 500,00	676 312,12	900 000,00	900 000,00
Основное мероприятие 1.2. Приведение в соответствие и содержание дорожных знаков согласно ГОСТ Р 52289-2004	Комитет по городскому хозяйству администрации города	местный бюджет	7 817 498,50	1 103 325,00	1 748 273,50	1 655 300,00	1 655 300,00	1 655 300,00
Основное мероприятие 1.3. Устройство дорожной разметки	Комитет по городскому хозяйству администрации города	местный бюджет	7 819 832,00	1 409 716,00	1 409 716,00	1 666 800,00	1 666 800,00	1 666 800,00
Основное мероприятие 1.4. Приобретение учебно-методических, наглядных пособий, поощрительных призов, освещающих вопросы безопасности дорожного движения	Комитет по городскому хозяйству администрации города	местный бюджет	749 500,00	149 500,00	150 000,00	150 000,00	150 000,00	150 000,00
Основное мероприятие 1.5. Техническое обслуживание системы видеонаблюдения	Комитет по городскому хозяйству администрации города	местный бюджет	1 960 000,00	232 000,00	432 000,00	432 000,00	432 000,00	432 000,00
Основное мероприятие 1.6. Обустройство пешеходного перехода в районе дома № 75 по проспекту Комсомольский	Комитет по городскому хозяйству администрации города	местный бюджет	500 000,00	0,00	500 000,00	0,00	0,00	0,00
Основное мероприятие 1.7. Обустройство пешеходного перехода в районе дома № 30 по улице Суворова	Комитет по городскому хозяйству администрации города	местный бюджет	223 687,88	0,00	0,00	223 687,88	0,00	0,00
Основное мероприятие 1.8. Устройство искусственных неровностей (лежачий полицейский)	Комитет по городскому хозяйству администрации города	местный бюджет	637 723,92	0,00	0,00	637 723,92	0,00	0,00

Мэр города Усолье-Сибирское **М.В. Торопкин**

Российская Федерация
Иркутская область
Администрация города Усолье-Сибирское
ПОСТАНОВЛЕНИЕ

от 16.11.2018 №2067

О внесении изменений в муниципальную программу «Развитие физической культуры и спорта в городе Усолье-Сибирское» на 2015-2020 годы, утвержденную постановлением администрации города Усолье-Сибирское от 15.10.2014 года № 1784, (в редакции от 28.09.2018 г. № 1742)

В соответствии с Решением Думы от 25.10.2018 г. № 95/7 «О внесении изменений и дополнений в решение Думы города Усолье-Сибирское от 21.12.2017 г. № 39/7 «Об утверждении бюджета города Усолье-Сибирское на 2018 год и плановый период 2019-2020 годов», с изменениями и дополнениями от 22.02.2018 года №11/7, от 29.03.2018 г. № 25/7, от 11.05.2018 г. № 54/7, от 31.05.2018 г. № 56/7», от 28.06.2018 г. № 63/7, 04.09.2018 г. № 87/7 руководствуясь ст. ст. 28, 55 Устава муниципального образования «город Усолье-Сибирское», администрация города Усолье-Сибирское

ПОСТАНОВЛЯЕТ:

1. Внести в муниципальную программу «Развитие физической культуры и спорта в городе Усолье-Сибирское» на 2015-2020 годы, утвержденную постановлением администрации города Усолье-Сибирское от 15.10.2014 года № 1784, с изменениями от 13.11.2014 года № 1974, от 16.02.2015 года № 203, от 08.05.2015 г. № 742, от 29.06.2015 г. № 1071, от 15.09.2015 г. № 1599, от 14.10.2015 г. № 1799, от 28.01.2016 г. № 137, от 14.03.2016 г. № 423, от 18.05.2016 г. № 1186, от 21.07.2016 г. № 1796, от 19.10.2016 г. № 2473, от 18.11.2016 г. № 2734, от 29.12.2016 г. № 3258, от 02.03.2017 г. № 378, от 13.04.2017 г. № 742, от 11.05.2017 г. № 1047, от 14.07.2017 г. № 1572, от 29.08.2017 г. № 1856, от 19.09.2017 г. № 2022, от 13.10.2017 г. № 2208, от 15.11.2017 г. № 2501, от 14.12.2017 г. № 2703, от 10.01.2018 г. № 13, от 20.03.2018 г. № 616, от 25.04.2018 г. № 846, от 23.07.2018 г. № 1392, от 28.09.2018 г. № 1742 (далее - Программа) следующие изменения:

1.1. В строке «Ресурсное обеспечение муниципальной программы» Паспорта Программы цифры «297 499 190,51», «151 329 753,71», «30 251 511,63» заменить цифрами «298 399 058,08», «152 229 621,28», «31 157 379,20» соответственно.

1.2. В строке «Ресурсное обеспечение подпрограммы» Паспорта Подпрограммы 1 «Развитие физической культуры и массового спорта» на 2015-2020 годы Программы цифры «288 492 158,66», «142 322 721,86», «28 562 078,03» заменить цифрами «289 392 026,23», «143 222 589,43», «29 461 945,60» соответственно.

1.3. Таблицу № 3 к Программе изложить в новой редакции (прилагается).

1.4. Таблицу № 4 к Программе изложить в новой редакции (прилагается).

2. Опубликовать данное постановление в газете «Официальное Усолье» и разместить на официальном сайте администрации города в информационно-телекоммуникационной сети «Интернет».

3. Контроль за исполнением постановления возложить на начальника отдела спорта и молодёжной политики управления по социально-культурным вопросам администрации города Усолье-Сибирское Тютрину О.В.

Мэр города М.В. Торопкин-

Таблица 3 к муниципальной программе "Развитие физической культуры и спорта в городе Усолье-Сибирское" на 2015-2020 годы

Прогноз сводных показателей муниципальных заданий на оказание муниципальных услуг (выполнение работ) муниципальными учреждениями города Усолье-Сибирское в рамках программы

№ п/п	Наименование подпрограммы, муниципальной программы, основного мероприятия, муниципальной услуги	Наименование показателя объема услуги, единица измерения	Значение показателя объема услуги						Расходы на оказание муниципальной услуги финансирования, руб.					
			2015 год	2016 год	2017 год	2018 год	2019 год	2020 год	2015 год	2016 год	2017 год	2018 год	2019 год	2020 год
1	2	3	4	5	6	7	8	9	10	11				
1	Услуга: Организация и проведение физкультурно-массовых мероприятий и учебно-тренировочных занятий	количество посещений	102 424	x	x	x	x	x	x	x	x	x	x	x
	Подпрограмма 1 "Развитие физической культуры и массового спорта" на 2015-2020 годы		x	x	x	x	x	x	18 312 907,56	x	x	x	x	x
	Основное мероприятие 1.2. "Обеспечение условий, способствующих населению города Усолье-Сибирское систематически занимающихся физической культурой и массовым спортом"		x	x	x	x	x	x	18 312 907,56	x	x	x	x	x
1	Услуга: Организация мероприятий	количество посещений	x	113 430	117 303	118 353	119 403	120 453	x	19 619 919,67	19 552 952,67	27 704 521,60	20 291 828,47	20 291 828,47
	Подпрограмма 1 "Развитие физической культуры и массового спорта" на 2015-2020 годы		x	x	x	x	x	x	x	19 419 919,67	19 387 952,67	27 419 521,60	20 126 828,47	20 126 828,47
	Основное мероприятие 1.2. "Обеспечение условий, способствующих населению города Усолье-Сибирское систематически занимающихся физической культурой и массовым спортом"		x	x	x	x	x	x	x	19 419 919,67	19 387 952,67	27 419 521,60	20 126 828,47	20 126 828,47
	"Содержание спортсооружений для занятий физической культурой и спортом"		x	x	x	x	x	x	x	19 219 919,67	19 212 952,67	27 329 521,60	20 026 828,47	20 026 828,47
	"Содействие в оснащении необходимым спортивным оборудованием и инвентарем для занятий физической культурой и спортом"		x	x	x	x	x	x	x	200 000,00	175 000,00	90 000,00	100 000,00	100 000,00
	Подпрограмма 2 "Развитие физической культуры и массового спорта" на 2015-2020 годы		x	x	x	x	x	x	x	200 000,00	165 000,00	285 000,00	165 000,00	165 000,00
	Основное мероприятие 2.1. "Участие сборных команд и спортсменов в областных, региональных, всероссийских и международных соревнованиях"		x	x	x	x	x	x	x	200 000,00	165 000,00	285 000,00	165 000,00	165 000,00
2	Услуга: Реализация дополнительных общеобразвивающих программ (физкультурно-спортивная направленность)	Данные показатели отражены в Приложении № 3 Муниципальной программы города Усолье-Сибирское "Развитие образование" на 2015-2020 годы							x	1 002 200,00	902 200,00	1 115 550,52	1 442 900,00	1 442 900,00
	Подпрограмма 1 "Развитие физической культуры и массового спорта" на 2015-2020 годы		x	x	x	x	x	x	x	150 000,00	115 000,00	128 350,52	140 000,00	140 000,00
	Основное мероприятие 1.1. "Развитие системы проведения официальных физкультурно-оздоровительных и спортивно-массовых мероприятий"		x	x	x	x	x	x	x	50 000,00	40 000,00	40 000,00	40 000,00	40 000,00
	1.1.4. Спартакиада среди общеобразовательных учреждений города		x	x	x	x	x	x	x	50 000,00	40 000,00	40 000,00	40 000,00	40 000,00
	Основное мероприятие 1.2. "Обеспечение условий, способствующих населению города Усолье-Сибирское систематически занимающихся физической культурой и массовым спортом"		x	x	x	x	x	x	x	100 000,00	75 000,00	88 350,52	100 000,00	100 000,00
	"Содействие в оснащении необходимым спортивным оборудованием и инвентарем для занятий физической культурой и спортом"		x	x	x	x	x	x	x	100 000,00	75 000,00	88 350,52	100 000,00	100 000,00
	Подпрограмма 2 "Развитие физической культуры и массового спорта" на 2015-2020 годы		x	x	x	x	x	x	x	852 200,00	787 200,00	987 200,00	1 302 900,00	1 302 900,00
	Основное мероприятие 2.1. "Участие сборных команд и спортсменов в областных, региональных, всероссийских и международных соревнованиях"		x	x	x	x	x	x	x	852 200,00	787 200,00	987 200,00	1 302 900,00	1 302 900,00
	Итого:								18 312 907,56	20 622 119,67	20 455 152,67	28 820 072,12	21 734 728,47	21 734 728,47

Мэр города М.В. Торопкин

Таблица 4 к муниципальной программе "Развитие физической культуры и спорта в городе Усолье-Сибирское" на 2015-2020 годы

Ресурсное обеспечение реализации муниципальной программы

Наименование программы, подпрограммы, муниципальной программы	Ответственный исполнитель, соисполнители, участники, исполнители мероприятий	Источник финансирования	Общий объем финансирования, руб.	Объем финансирования, руб.					
				2015 год	2016 год	2017 год	2018 год	2019 год	2020 год
1	2	3	4	5	6	7	8	9	10
Муниципальная программа "Развитие физической культуры и спорта в городе Усолье-Сибирское" на 2015-2020 годы	ОС и МП УСКВ	всего	298 399 058,08	23 390 357,56	74 996 089,71	113 233 264,67	41 648 379,20	22 565 483,47	22 565 483,47
		местный бюджет	152 229 621,28	20 310 107,56	27 307 027,92	28 330 139,66	31 151 379,20	22 565 483,47	22 565 483,47
		областной бюджет	146 169 436,80	3 080 250,00	47 689 061,79	84 903 125,01	10 497 000,00	0,00	0,00
Подпрограмма 1 "Развитие физической культуры и масового спорта" на 2015-2020 годы	ОС и МП УСКВ	всего	289 392 026,23	22 038 157,56	73 674 831,46	112 027 524,67	39 958 945,60	20 846 283,47	20 846 283,47
		местный бюджет	143 222 589,43	18 957 907,56	25 985 769,67	27 124 399,66	29 461 945,60	20 846 283,47	20 846 283,47
		областной бюджет	146 169 436,80	3 080 250,00	47 689 061,79	84 903 125,01	10 497 000,00	0,00	0,00
Основное мероприятие 1.1. "Развитие системы проведения официальных физкультурно-оздоровительных и спортивно-массовых мероприятий"	ОС и МП УСКВ, МБУ ДО "ДЮСШ № 1", физкультурно-спортивные общественные организации, городские федерации по видам спорта.	местный бюджет	2 779 529,00	225 000,00	291 450,00	599 715,00	460 454,00	601 455,00	601 455,00
1.1.1. Мероприятия по календарному плану	ОС и МП УСКВ	местный бюджет	1 538 915,00	127 560,00	197 950,00	326 155,00	311 940,00	287 655,00	287 655,00
1.1.2. Спартакиада среди предприятий и учреждений города			312 110,00	38 600,00	36 500,00	49 040,00	49 570,00	69 200,00	69 200,00
1.1.3. Спартакиада среди средне-специальных учебных заведений			189 505,00	8 840,00	7 000,00	33 520,00	32 945,00	53 600,00	53 600,00
1.1.4. Спартакиада среди общеобразовательных учреждений города			260 000,00	50 000,00	50 000,00	40 000,00	40 000,00	40 000,00	40 000,00
1.1.5. Мероприятия поэтапного внедрения ВФСК "Готов к труду и обороне"	МБУ ДО "ДЮСШ № 1"	местный бюджет	478 999,00	0,00	0,00	151 000,00	25 999,00	151 000,00	151 000,00
Основное мероприятие 1.2. "Обеспечение условий, способствующих населению города Усолье-Сибирское систематически занимающихся физической культурой и массовым спортом"	ОС и МП УСКВ, МБУ "Спортивный комплекс "Химик", МБУ "Спортивный центр", МБУ ДО "ДЮСШ № 1", МКУ "Городское управление капитального строительства"	всего	268 870 585,88	18 732 907,56	71 394 319,67	109 789 559,59	28 464 142,12	20 244 828,47	20 244 828,47
		местный бюджет	139 796 885,88	18 732 907,56	25 694 319,67	26 415 859,59	28 464 142,12	20 244 828,47	20 244 828,47
		областной бюджет	129 073 700,00	0,00	45 700 000,00	83 373 700,00	0,00	0,00	0,00
1.2.1. Содержание спортсооружений для занятий физической культурой и спортом	МБУ "Спортивный комплекс "Химик", МБУ "Спортивный центр"	местный бюджет	124 128 958,36	18 312 907,56	19 219 919,67	19 212 952,59	27 329 521,60	20 026 828,47	20 026 828,47
1.2.2. Содействие в оснащении необходимым спортивным оборудованием и инвентарем для занятий физической культурой и спортом	ОС и МП УСКВ, МБУ "Спортивный комплекс "Химик", МБУ ДО "ДЮСШ № 1"		1 713 850,52	420 000,00	318 000,00	267 500,00	272 350,52	218 000,00	218 000,00
1.2.3. Капитальный ремонт МБУ "Спортивный комплекс "Химик", расположенного по адресу: г. Усолье-Сибирское, Комсомольский проспект, 101 и спортивного зала комплекса, расположенного по адресу: г. Усолье-Сибирское, Комсомольский проспект, 30	МКУ "Городское управление капитального строительства"	всего	139 766 000,00	0,00	51 856 400,00	87 909 600,00	0,00	0,00	0,00
		местный бюджет	10 692 300,00	0,00	6 156 400,00	4 535 900,00	0,00	0,00	0,00
		областной бюджет	129 073 700,00	0,00	45 700 000,00	83 373 700,00	0,00	0,00	0,00
1.2.4. «Выборочный капитальный ремонт нежилого здания МБУДО «ДЮСШ № 1» по адресу: Иркутская область, г. Усолье-Сибирское, ул. Толбухина, д.1 Б	МБУ ДО "ДЮСШ № 1"	всего	0,00	0,00	0,00	0,00	0,00	0,00	0,00
		местный бюджет	0,00	0,00	0,00	0,00	0,00	0,00	0,00
		областной бюджет	0,00	0,00	0,00	0,00	0,00	0,00	0,00
1.2.5. Строительство многофункционального физкультурно-оздоровительного ледового комплекса	МКУ "Городское управление капитального строительства"	всего	2 399 507,00	0,00	0,00	2 399 507,00	0,00	0,00	0,00
		местный бюджет	2 399 507,00	0,00	0,00	2 399 507,00	0,00	0,00	0,00
		областной бюджет	0,00	0,00	0,00	0,00	0,00	0,00	0,00
1.2.6. «Строительство физкультурно-оздоровительного комплекса»	МКУ "Городское управление капитального строительства"	всего	862 270,00	0,00	0,00	0,00	862 270,00	0,00	0,00
		местный бюджет	862 270,00	0,00	0,00	0,00	862 270,00	0,00	0,00
		областной бюджет	0,00	0,00	0,00	0,00	0,00	0,00	0,00
Основное мероприятие 1.3. "Размещение скейтпарка в районе стадиона МБУ "Спортивный комплекс "Химик" (Субсидия из областного бюджета местным бюджетам в целях софинансирование расходных обязательств муниципальных образований Иркутской области на реализацию мероприятий перечня проектов народных инициатив)"	МБУ "Спортивный комплекс "Химик"	областной бюджет	3 080 250,00	3 080 250,00	0,00	0,00	0,00	0,00	0,00
Основное мероприятие 1.4. "Приобретение и установка общедоступного оборудования для силовых упражнений "WorkOut" на территории МБУ "Спортивный комплекс "Химик" (Субсидия из областного бюджета местным бюджетам в целях софинансирование расходных обязательств муниципальных образований Иркутской области на реализацию мероприятий перечня проектов народных инициатив)"	МБУ "Спортивный комплекс "Химик"	областной бюджет	500 000,00	0,00	500 000,00	0,00	0,00	0,00	0,00
Основное мероприятие 1.5. "Выборочный капитальный ремонт здания спортивного клуба "Ритм" МБУ "Спортивный центр" (замена оконных блоков) (Субсидия из областного бюджета местным бюджетам в целях софинансирование расходных обязательств муниципальных образований Иркутской области на реализацию мероприятий перечня проектов народных инициатив)"	МБУ "Спортивный центр"	областной бюджет	319 090,00	0,00	319 090,00	0,00	0,00	0,00	0,00
Основное мероприятие 1.6. "Приобретение ковра-татами для каратэ в спортивный клуб "Ритм" МБУ "Спортивный центр" (Субсидия из областного бюджета местным бюджетам в целях софинансирование расходных обязательств муниципальных образований Иркутской области на реализацию мероприятий перечня проектов народных инициатив)"	МБУ "Спортивный центр"	областной бюджет	217 365,00	0,00	217 365,00	0,00	0,00	0,00	0,00
Основное мероприятие 1.7. "Установка вентиляционной системы в спортивном клубе "Сокол" МБУ "Спортивный центр" (Субсидия из областного бюджета местным бюджетам в целях софинансирование расходных обязательств муниципальных образований Иркутской области на реализацию мероприятий перечня проектов народных инициатив)"	МБУ "Спортивный центр"	областной бюджет	447 000,00	0,00	447 000,00	0,00	0,00	0,00	0,00
Основное мероприятие 1.8. "Текущий ремонт лестничного марша, ведущего на площадку скейтпарка в районе стадиона "Химик" МБУ "Спортивный комплекс "Химик" (Субсидия из областного бюджета местным бюджетам в целях софинансирование расходных обязательств муниципальных образований Иркутской области на реализацию мероприятий перечня проектов народных инициатив)"	МБУ "Спортивный комплекс "Химик"	областной бюджет	297 386,79	0,00	297 386,79	0,00	0,00	0,00	0,00
Основное мероприятие 1.9. "Монтаж приточной системы вентиляции в спортивном клубе "Сокол" МБУ "Спортивный центр"" (Субсидия из областного бюджета местным бюджетам в целях софинансирование расходных обязательств муниципальных образований Иркутской области на реализацию мероприятий перечня проектов народных инициатив)"	МБУ "Спортивный центр"	областной бюджет	208 220,00	0,00	208 220,00	0,00	0,00	0,00	0,00
Основное мероприятие 1.10. "Приобретение самоходной машины для чистки и ухода за газоном (Redexim Verti – TOP WR)" (Реализация мероприятий перечня проектов народных инициатив)"	МБУ "Спортивный комплекс "Химик"	всего	588 250,08	0,00	0,00	588 250,08	0,00	0,00	0,00
		местный бюджет	58 825,07	0,00	0,00	58 825,07	0,00	0,00	0,00
		областной бюджет	529 425,01	0,00	0,00	529 425,01	0,00	0,00	0,00
Основное мероприятие 1.11. "Приобретение спортивного оборудования и инвентаря для оснащения муниципальных организаций, осуществляющих деятельность в сфере физической культуры и массового спорта"	ОС и МП УСКВ, МБУ "Спортивный комплекс "Химик", МБУ "Спортивный центр", МБУ ДО "ДЮСШ № 1", МБУ ДО "ДДТ"	всего	1 771 649,48	0,00	0,00	1 050 000,00	721 649,48	0,00	0,00

		местный бюджет	71 649,48	0,00	0,00	50 000,00	21 649,48	0,00	0,00
		областной бюджет	1 700 000,00	0,00	0,00	1 000 000,00	700 000,00	0,00	0,00
Основное мероприятие 1.12. "Выборочный капитальный ремонт нежилого здания МБУДО «ДЮСШ № 1» по адресу: Иркутская область, г. Усолье-Сибирское, ул. Толбухина, д.1 Б (ремонт наружных стен, отмосток, крылец, помещений 1, 2 этажей, систем наружного и внутреннего электроснабжения и электроосвещения, горячего и холодного водоснабжения и водоотведения, отопления, замена теплового узла, устройство приточно-вытяжной вентиляции пожарной сигнализации)	МБУ ДО "ДЮСШ № 1"	всего	10 312 700,00	0,00	0,00	0,00	10 312 700,00	0,00	0,00
		местный бюджет	515 700,00	0,00	0,00	0,00	515 700,00	0,00	0,00
		областной бюджет	9 797 000,00	0,00	0,00	0,00	9 797 000,00	0,00	0,00
Подпрограмма 2 "Подготовка спортивного резерва" на 2015-2020 годы	ОС и МП УСКВ	местный бюджет	9 007 031,85	1 352 200,00	1 321 258,25	1 205 740,00	1 689 433,60	1 719 200,00	1 719 200,00
Основное мероприятие 2.1. "Участие сборных команд и спортсменов в областных, региональных, всероссийских и международных соревнованиях"	ОС и МП УСКВ, МБУ "Спортивный центр", МБУ "Спортивный комплекс "Химик", МБУ ДО "ДЮСШ № 1", МБУ ДО "ДДТ"	местный бюджет	9 007 031,85	1 352 200,00	1 321 258,25	1 205 740,00	1 689 433,60	1 719 200,00	1 719 200,00

Мэр города **М.В.Торопкин**

Российская Федерация
Иркутская область
Администрация города Усолье-Сибирское
ПОСТАНОВЛЕНИЕ

от 19.11.2018 №2081

Об утверждении комплексной схемы организации дорожного движения на территории муниципального образования «город Усолье-Сибирское» на 2018 до 2033 года

В соответствии с Федеральным законом от 6 октября 2003 года № 131-ФЗ «Об общих принципах организации местного самоуправления в Российской Федерации, Федеральным законом от 10.12.1995 № 196-ФЗ «О безопасности дорожного движения», Федеральным законом от 08.11.2007 №257-ФЗ «Об автомобильных дорогах и о дорожной деятельности в Российской Федерации и о внесении изменений в отдельные законодательные акты Российской Федерации», руководствуясь приказом Министерства транспорта Российской Федерации от 17 марта 2015 года № 43 «Об утверждении Правил подготовки проектов и схем организации дорожного движения», статьями 28, 55 Устава муниципального образования «города Усолье-Сибирское», администрация города Усолье-Сибирское

ПОСТАНОВЛЯЕТ:

1. Утвердить прилагаемую комплексную схему организации дорожного движения на территории муниципального образования «город Усолье-Сибирское» на 2018 до 2033 года.

2. Опубликовать настоящее постановление в газете «Официальное Усолье» и разместить на официальном сайте администрации города Усолье-Сибирское в информационно-телекоммуникационной сети «Интернет».

Мэр города **М.В. Торопкин**

Утверждена постановлением администрации
города Усолье-Сибирское от 19.11.2018 г. № 2081

Комплексная схема организации дорожного движения муниципального образования «город Усолье-Сибирское» на 2018 до 2033года

Введение

Объектом исследования является транспортная система муниципального образования «город Усолье-Сибирское».

Цель первого этапа – сбор и систематизация исходных данных, необходимых для разработки проекта, подготовка и проведение транспортных обследований на территории муниципального образования «город Усолье-Сибирское».

На первом этапе проекта необходимо решить следующие задачи:

- описание используемых методов и средств получения исходной информации;
- организация и проведение обследований транспортных потоков;
- организация и проведение обследований схемы организации дорожного движения и парковочного пространства;
- организация и проведение социологического опроса для выявления транспортных потребностей и проблем транспортного обслуживания;
- анализ обследований и результатов социологического опроса;
- сбор данных о дорожно-транспортных происшествиях (далее – ДТП).

Цель второго этапа – разработка транспортной макромодели города Усолье-Сибирское по вариантам реализации комплексной схемы организации дорожного движения (далее – КСОДД).

Цель третьего этапа – разработка Программы мероприятий КСОДД с указанием очередности реализации, очередности разработки ПОДД на отдельных территориях, а также оценки требуемых объемов финансирования и ожидаемого эффекта от внедрения.

Паспорт комплексной схемы организации дорожного движения

№ п/п	Перечень основных данных и требований	Основные данные и требования
1	Объект проектирования	Комплексная схема организации дорожного движения
2	Заказчик	Администрация муниципального образования «город Усолье-Сибирское»
3	Основной разработчик	Администрация муниципального образования «город Усолье-Сибирское»
4	Состав исходных данных	Состав исходных данных, необходимых для выполнения работы: 1. Данные социально-демографической статистики: численность, естественное движение и миграция населения, уровень благосостояния, промышленное производство и т.п. за предшествующие периоды (5-10 лет). 2. Топографическая карта города Усолье-Сибирское. 3. Данные об административно-территориальной структуре города Усолье-Сибирское: - кварталы; - функциональное зонирование территории города Усолье-Сибирское (жилые, общественно-деловые, производственные территории, зоны отдыха и пр.). 4. Материалы (схема) территориального планирования города Усолье-Сибирское. 5. Информация о планах социально-экономического развития города Усолье-Сибирское. 6. Муниципальные адресные программы (города Усолье-Сибирское) в части развития транспортной инфраструктуры. 7. Перечень автомобильных дорог на территории города Усолье-Сибирское с указанием типа и ведомственной принадлежности. 8. Статистика аварийности за 3-летний период с указанием мест и причин дорожно-транспортных происшествий, тяжести последствий. 9. Маршрутная сеть пассажирского транспорта на территории города Усолье-Сибирское: - информация о предприятиях в сфере пассажирских перевозок на территории города Усолье-Сибирское с указанием обслуживаемых маршрутов; - паспорта маршрутов (или информация о протяженности маршрутов, средней эксплуатационной скорости, времени оборотного рейса, маршрутном интервале и т.п.); - информация о подвижном составе на маршрутах (тип, марка, срок эксплуатации); - статистические данные о пассажиропотоках на существующих маршрутах пассажирского транспорта. 10. Данные по инфраструктурным объектам внешнего транспорта (железнодорожным станциям, автовокзалам и автостанциям и т.п.), в том числе основные технические и эксплуатационные показатели вокзальных комплексов, станций (количество платформ, выходов, вместимость зданий, пропускная способность и т.п.). 11. Данные по маршрутам пригородного и междугородного пассажирского транспорта, включая: - расписание движения междугородных и пригородных автобусов и поездов, - количество, тип, марка подвижного состава на маршрутах пригородного и междугородного пассажирского транспорта, - данные по пассажиропотокам на маршрутах пригородного и междугородного пассажирского транспорта. 12. Другая информация, необходимая для разработки проекта
5	Тип объекта	Транспортный комплекс города Усолье-Сибирское, включая улично-дорожную сеть (вне зависимости от вида собственности и ведомственной принадлежности) и объекты транспортной инфраструктуры
6	Цель и задачи проекта	Цель проекта – разработка Программы мероприятий, направленных на увеличение пропускной способности улично-дорожной сети города Усолье-Сибирское, предупреждения заторовых ситуаций с учетом изменения транспортных потребностей района, снижения аварийности и негативного воздействия на окружающую среду и здоровье населения. Задачи проекта: - сбор и анализ данных о параметрах улично-дорожной сети и существующей схеме организации дорожного движения на территории города Усолье-Сибирское, выявление проблем, обусловленных недостатками в развитии территориальной транспортной системы; - анализ планов социально-экономического развития города Усолье-Сибирское; - разработка мероприятий по оптимизации схемы организации и повышению безопасности дорожного движения на территории города Усолье-Сибирское; - разработка мероприятий по оптимизации парковочного пространства на территории города Усолье-Сибирское.
7	Состав работ	I. Организация и проведение обследований транспортных потоков, схемы организации дорожного движения и парковочного пространства, транспортных потребностей населения города Усолье-Сибирское 1.Организация и проведение обследований транспортных потоков на территории города Усолье-Сибирское 1.1. Разработка методик проведения обследований транспортных потоков (ТП) на улично-дорожной сети (УДС) города Усолье-Сибирское с использованием автоматизированных детекторов транспорта и средств видео-фиксации. 1.2. Определение ключевых транспортных узлов для проведения обследований ТП. 1.3. Подготовка и проведение обследований ТП по разработанным методикам. 1.4. Организация и проведение обследований схемы организации дорожного движения и парковочного пространства на территории города Усолье-Сибирское. 1.5. Разработка методик проведения обследований существующей схемы организации дорожного движения (ОДД) и парковочного пространства с использованием средств видео-фиксации и географической привязки. 1.6. Подготовка и проведение обследований по разработанным методикам. 1.7. Организация и проведение социологического опроса для выявления транспортных потребностей и проблем транспортного обслуживания населения города Усолье-Сибирское 1.8. Разработка методик и анкетных опросников для проведения социологического опроса населения. 1.9. Проведение анкетных опросов населения, включая водителей маршрутного, грузового и индивидуального транспорта. 1.10. Сбор данных о дорожно-транспортных происшествиях (ДТП). 1.11.Обработка данных по результатам обследований и социологического опроса, формирование пояснительной записки. II. Анализ на перспективу развития УДС города Усолье-Сибирское 1. Анализ данных о численности населения города, количестве мест приложения труда, их распределение по территории города, а также других данных, влияющих на формирование спроса на передвижения. 2. Анализ данных о градостроительном, транспортном и социально-экономическом развитии города на перспективу. III. Разработка Комплексной схемы организации дорожного движения на территории города Усолье-Сибирское 1. Характеристика существующей схемы ОДД города Усолье-Сибирское 2. Анализ организационной деятельности органов местного самоуправления по ОДД, нормативно-правового, нормативно-методического и информационного обеспечения деятельности в сфере ОДД. 3.Анализ имеющихся документов территориального планирования и документов по планировке территорий, комплексных транспортных схем, планов и программ комплексного социально-экономического развития территорий города Усолье-Сибирское. 4. Характеристика УДС, пересечений и примыканий, включая геометрические параметры элементов автомобильных дорог, их технико-эксплуатационное состояние. 1. Анализ параметров и условий дорожного движения. 2. Оценка технических средств и методов ОДД. 3. Анализ условий безопасности дорожного движения, мест концентрации ДТП и очагов аварийности. 4. Анализ результатов социологического опроса населения города в сфере ОДД. 5. Разработка вариантов КСОДД (не более 3-х), выбор и обоснование рекомендуемого варианта. 6. Разработка принципиальных предложений и решений по вариантам КСОДД. 7. Проведение укрупненной оценки вариантов КСОДД. 8. Выбор и обоснование рекомендуемого к реализации варианта КСОДД на основе результатов моделирования. 9.Разработка комплекса мероприятий по ОДД для рекомендуемого варианта КСОДД. 10.Предложения по обеспечению транспортной и пешеходной связанности территорий. 11.Классификация УДС. 12.Предложения по рациональному распределению транспортных потоков на УДС: -организация одностороннего движения; -определение участков УДС с ограничениями и запретом движения автомобильного транспорта; -оптимизация локальных схем организации движения и режимов светофорного регулирования, и др. 13.Предложения по разработке, внедрению и использованию интеллектуальных транспортных систем и автоматизированных систем управления дорожным движением. 14.Предложения по организации движения маршрутного транспорта. 15.Предложения по организации пропуска транзитных транспортных потоков. 16.Предложения по организации пропуска грузового автотранспорта. 17.Предложения по ограничению доступа транспортных средств в определенные территориальные зоны. 18.Предложения по организации пешеходного и велосипедного движения. 19.Предложения по оптимизации скоростных режимов движения транспорта. 20.Предложения по формированию единого парковочного пространства. 21.Предложения по организации системы мониторинга дорожного движения: -места установки детекторов транспорта; -организация сбора и хранения документации по ОДД; -разработка принципов формирования и ведения баз данных, условиям доступа к информации, периодичности ее актуализации. 22.Предложения по совершенствованию системы информационного обеспечения участников дорожного движения. 23.Предложения по повышению безопасности дорожного движения: -мероприятия по снижению количества ДТП, в том числе с участием пешеходов; -мероприятия по устранению помех движению и факторов опасности (конфликтных ситуаций), создаваемых существующими дорожными условиями; -мероприятия по размещению и обустройству пешеходных переходов. 24.Предложения по формированию пешеходных зон. IV.Разработка программы реализации мероприятий рекомендуемого варианта КСОДД. 1. Оценка необходимых объемов финансирования на реализацию рекомендуемого варианта КСОДД и определение эффективности мероприятий по ОДД. 2. Разработка предложений по совершенствованию нормативно правового, методического и информационного обеспечения деятельности в сфере ОДД в целях обеспечения возможности реализации КСОДД. 3.Разработка предложений по совершенствованию территориального планирования и планировки территорий, предложения по развитию сети автомобильных дорог. 4.Результаты компьютерного моделирования транспортных потоков разработать при помощи программного комплекса PTV VISUM и PTV VISSIM или эквивалента, позволяющего конвертировать модель в PTV VISUM и PTV VISSIM
8	Требования к нормативно-технической документации	Нормативно-техническая документация для проектирования: - Градостроительный кодекс Российской Федерации; - ВСН 45-68 "Инструкция по учету движения транспортных средств на автомобильных дорогах"; - Рекомендации по обеспечению безопасности движения на автомобильных дорогах" № ОС-557-р от 24.06.2002 г; - ГОСТ 33220-2015 "Дороги автомобильные общего пользования. Требования к эксплуатационному состоянию"; - ГОСТ 33382-2015. "Дороги автомобильные общего пользования. Техническая классификация"; - ГОСТ 33475-2015. «Дороги автомобильные общего пользования. Геометрические элементы. Технические требования»; - ГОСТ 32846-2014. «Дороги автомобильные общего пользования. Элементы обустройства. Классификация»; - ГОСТ 33151-2014. «Дороги автомобильные общего пользования. Элементы обустройства. Технические требования. Правила применения»; - ГОСТ 32953-2014. «Дороги автомобильные общего пользования. Разметка дорожная. Технические требования»; - ГОСТ 33127-2014. «Дороги автомобильные общего пользования. Ограждения дорожные. Технические требования»; - ГОСТ 33128-2014. «Дороги автомобильные общего пользования. Ограждения дорожные. Классификация»; - ГОСТ 33128-2014. «Дороги автомобильные общего пользования. Ограждения дорожные. Технические требования»; - ГОСТ 33385-2015. «Дороги автомобильные общего пользования. Дорожные светофоры. Технические требования»; - ГОСТ 32945-2014 «Дороги автомобильные общего пользования. Знаки дорожные. Технические требования»; - ГОСТ 33151-2014 «Дороги автомобильные общего пользования. Элементы обустройства. Технические требования. Правила применения»; - приказ Министерства транспорта РФ от 17 марта 2015 г. № 43 «Об утверждении Правил подготовки проектов и схем организации дорожного движения»; - ОДМ 218.2.020-2012 «Методические рекомендации по оценке пропускной способности автомобильных дорог»; - Руководство по проектированию городских улиц и дорог; - Руководство по прогнозированию интенсивности движения на автомобильных дорогах от 19.06.2003 № ОС-555-р; - СП 34.13330.2012 «Автомобильные дороги»; - СП 42.13330.2011 «Градостроительство. Планировка и застройка городских и сельских поселений»
9	Технические условия, согласования и разрешения	Проект принимается Заказчиком по результатам рассмотрения комплексной схемы организации дорожного движения.
10	Требования к результатам работы	1. Результаты работ предоставляются Заказчику в соответствии с условиями контракта. 2. Требования к видеоданным транспортных обследований: - угол захвата камеры – не менее 170 градусов; - разрешение кадра – не менее 1280 х 720; - частота кадров – не менее 29 кадров в сек. 3. Отчетные материалы должны включать: - отчет о работе в 3 печатных экземплярах и на электронном носителе; - презентационные материалы (презентация в формате MS PowerPoint на бумажном носителе и в электронном виде, ролики, демонстрирующие в режиме "реального времени" движение транспортных потоков). 4. Отчет о работе должен включать: 4.1. Программу взаимоувязанных мероприятий по развитию транспортной системы и оптимизации схемы организации дорожного движения на территории города Усолье-Сибирское с укрупненной оценкой стоимости и результатов реализации Программы в форме приложения к отчету; - карту-схему территории города Усолье-Сибирское с указанием реконструктивно-планировочных мероприятий согласно результатам работ III «Разработка Комплексной схемы организации дорожного движения на территории города Усолье-Сибирское» в форме приложения к отчету; - карту-схему территории города Усолье-Сибирское с указанием участков улично-дорожной сети с односторонним движением, мест расположения светофорных объектов, участков улично-дорожной сети с разрешенным движением грузового транспорта с учетом мероприятий согласно результатам работ III «Разработка Комплексной схемы организации дорожного движения на территории города Усолье-Сибирское» в форме приложения к отчету; - карту-схему территории города Усолье-Сибирское с указанием подземных и регулируемых наземных пешеходных переходов, схему велодорожек и велополос, других объектов велотранспортной и пешеходной инфраструктуры с учетом мероприятий согласно результатам работ III «Разработка Комплексной схемы организации дорожного движения на территории города Усолье-Сибирское» в форме приложения к отчету; - другие графические материалы по предварительному согласованию с Заказчиком; - результаты разработки микромоделей и макромодели в форме 4 5.3.Отчет о работе оформляется Подрядчиком в соответствии с требованиями ГОСТ 7.32-2001 "Отчет о научно-исследовательской работе. Структура и правила оформления"
11	Срок выполнения работ	по 01.11.2018г
12	Требования к гарантийному сроку работ и (или) объёму предоставления гарантии их качества, иные гарантийные обязательства	Гарантийные обязательства распространяются на все Работы, выполненные Подрядчиком по Контракту в полном объёме. Подрядчик, несёт ответственность за ненадлежащее составление документации по разработке Комплексной схемы организации дорожного движения, включая недостатки, обнаруженные впоследствии в ходе строительства, а также в процессе эксплуатации объекта, созданного на основе документации по разработке комплексной схемы организации дорожного движения
13	Место проведения работ	Территория муниципального образования «город Усолье-Сибирское»

Этап № 1

1. Организация и проведение обследований транспортных потоков на территории города Усолье-Сибирское.

1.1. Разработка методик проведения обследований транспортных потоков на улично-дорожной сети города Усолье-Сибирское.

Настоящая методика разработана на основе имеющегося многолетнего опыта проведения обследований транспортных потоков (далее-ТП) в различных городах России.

Методика разработана с целью проведения транспортных обследований на территории г. Усолье-Сибирское и предоставления исходных данных для дальнейшего анализа состояния транспортной инфраструктуры, устанавливает порядок проведения обследования и применяемые методы.

При проведении натурных обследований в рамках разработки КСОДД г. Усолье-Сибирское применялся полуавтоматический способ сбора данных по интенсивности ТП: видеосъемка заданных узлов с последующей их обработкой.

Обследование интенсивности и состава ТП на улично-дорожной сети (далее – УДС) г. Усолье-Сибирское проводилось по следующей методике:

город разделялся на транспортные районы;

определялись ключевые места движения ТП в этих транспортных районах;

проводились натурные обследования интенсивности и состава ТП.

Для выполнения натурных замеров ТП территория г. Усолье-Сибирское предварительно разделялась на транспортные районы с целью выделения районов с различными параметрами УДС и спросом на передвижения. В качестве границ районов принимались естественные и искусственные рубежи, затрудняющие связи между транспортными районами.

1.2. Определение ключевых транспортных узлов для проведения обследований ТП.

Распределение пунктов учета интенсивности дорожного движения на УДС г. Усолье-Сибирское осуществлялось с учетом требований к созданию транспортных математических моделей макроуровня. А именно, при проведении процедуры калибровки макроскопической модели пункты учета интенсивности должны располагаться равномерно по всей территории моделируемой области.

Замеры проводились на транспортных узлах, характер изменения дорожного движения на которых качественно отражал динамику ТП на УДС в целом или на УДС конкретного условного района. В перечень исследования включались пересечения, через которые проходят внешние, внутрирайонные и городские транзитные потоки, перекрестки с постоянными нагрузками, где движение очень плотное на протяжении всего дня, замеры интенсивности и состава дорожного движения на пересечениях двух и более интенсивных общегородских маршрутов.

Перед началом видеосъемки участка УДС проводится его натурное обследование, оператор знакомится с его картографической основой с целью определения возможности съемки всего пересечения и необходимого количества камер, предварительного выбора точек съемки и ее режимов. После определения возможных точек съемки оператор выезжает на местность для уточнения возможности съемки с выбранных мест, так как реальная ситуация может препятствовать видеосъемке (ограждения, транспаранты, проведение различных строительных и дорожных работ).

При выборе точек съемки перекрестка опытным путем устанавливается предпочтительное место расположения камеры. Съемка должна производиться с точки, обеспечивающей хороший (панорамный) обзор.

Для сложных пересечений, в целях обеспечения полноты получаемых видеоданных, может потребоваться использование нескольких камер.

Для съемок выбираются камеры, позволяющие записывать изображение в HD формате, который за счет большого разрешения дает возможность получить четкое изображение всего перекрестка, отдельных транспортных средств и маршрутов их движения, а также пешеходов. Оптимальный режим съемки перекрестков – HD режим формата AVCHD 1440x1080 с соотношением сторон кадра 16:9.

При необходимости для проведения видеосъемки камеры размещаются на высоте не менее 3,0 м для исключения ошибок подсчета, связанных с перекрытием транспортных средств (далее – ТС) во время движения. Для этого могут использоваться специальные технические средства, например, пневмомачты, или существующие инфраструктурные объекты.

При таком варианте съемки перекрестка хорошо различимы все объекты (ТС и их тип), которые необходимо учесть при подсчете интенсивности движения ТС.

Интервал учета интенсивности и состава ТП должен приходиться на пиковый период времени в типичные дни условной недели. Типичный день - это день недели, который отражает усредненную и наиболее выраженную пиковую дорожно-транспортную ситуацию на улично-дорожной сети. Учитывая вышесказанное, учет интенсивности транспортных потоков на УДС г. Усолье-Сибирское проводился в течение рабочей недели, исключая понедельник и пятницу.

Предварительно с целью выявления пикового периода в г. Усолье-Сибирское был проведен анализ интенсивности движения по 15-минутным измерениям в течение 24 часов ручным методом. На основе данных исследований было установлено, что наибольшие задержки в движении по УДС г. Усолье-Сибирское возникают в период с 07:00 – 9:00. Этот временной промежуток соответствует периоду, когда наблюдается наиболее устойчивые корреспонденции к местам приложения труда. В остальные периоды интенсивность движения не превышала среднесуточных показателей. Таким образом, рациональным периодом измерения транспортных потоков был выбран период с 07:00 – 9:00 в дни недели – вторник, среда, четверг.

В целях учета интенсивности дорожного движения в г. Усолье-Сибирское была использована методика ручного учета транспортных потоков с учетом требований к созданию математических моделей макро- и микроуровня в среде PTV Vision, а также требований СП 34.13330.2012.

Используемый метод учета интенсивности движения основан на предварительной видеозаписи дорожной ситуации и последующей камеральной обработкой и обладает важным преимуществом перед автоматическим методом. Известно, что существующие детекторы транспортного потока не позволяют комплексно исследовать распределение транспортных потоков на пересечении. Это значит, что невозможно будет учесть право-лево- и разворотные значения интенсивности потока, а это накладывает ограничения на создание микроскопических мультимодальных моделей в среде PTV Vision VISSIM. Исходя из вышеуказанных причин, использование автоматического способа фиксации транспортных потоков на пересечениях в рамках данной работы является нецелесообразным.

Минимальный период, в течение которого проводится съемка перекрестка, составляет 15 минут. За это время гарантированно происходит смена нескольких циклов работы светофорных объектов и максимально усредняются все данные по интенсивности движения транспорта на существующих маршрутах.

После обследования составляется акт существующих интенсивностей движения транспортных потоков на пересечениях города, содержащий следующую информацию:

- конфигурацию пересечения с нумерацией входов и направления движения ТС;
- таблицы интенсивности движения ТС (по замерам потоков) с учетом всех разрешенных маршрутов движения транспорта на пересечении.

В таблицы интенсивности вносятся результаты подсчета количества транспортных средств, движущихся по каждому маршруту, по видам. Таким же образом рассчитывается количество пешеходов на перекрестках при необходимости. Кроме того, осуществляется расчет приведенной интенсивности транспортных потоков по всем анализируемым направлениям движения.

При расчетах выделяли 7 видов транспорта (в скобках даны коэффициенты приведения согласно СП 34.13330.2012 «Автомобильные дороги»):

1 – легковые автомобили (1,0);
2 – легкие грузовые автомобили грузоподъемностью до 2,0 т (1,3);
3 – средние грузовые автомобили грузоподъемностью от 2,1 до 5,0 т (1,4);
4 – тяжелые грузовые автомобили грузоподъемностью от 5,1 до 8,0 т (1,6);
5 – очень тяжелые грузовые автомобили грузоподъемностью более 8,0 т (1,8);
6 – автопоезда (2,7);
7 – автобусы (3,0).

Замеры интенсивности транспортных потоков были произведены на 20 перекрестках (таблица 1, рисунок 1).

Таблица 1 – Точки замера интенсивности транспортных потоков на территории г. Усолье-Сибирское

№ п/п	Наименование перекрестка
1	пр-т Комсомольский – ул. Коростова
2	пр-т Комсомольский – ул. Ленина
3	пр-т Комсомольский – ул. Куйбышева
4	ул. Куйбышева - ул. Интернациональная
5	ул. Ленина – ул. Интернациональная
6	пр-т Комсомольский – ул. Карла Либкнехта
7	ул. Розы Люксембург – ул. Суворова
8	ул. Машиностроителей - ул. Суворова
9	ул. Матросова- ул. Суворова
10	ул. Карла Либкнехта- ул. Энгельса- ул. Интернациональная
11	ул. Орджоникидзе- ул. Интернациональная
12	ул. Толбухина - ул. Карла Либкнехта
13	ул. Луначарского- пр-т Комсомольский
14	пр-т красных Партизан - пр-т Комсомольский
15	пр-т красных Партизан - пр-т Космонавтов
16	пр-т Ленинский – ул. Дзержинского
17	ул. Клары Цеткин- ул. Восточная
18	пр-т Ленинский – пр-т Ленинский
19	ул. Ленина- ул. Стопани
20	ул. Стопани – ул. Ватутина

Результаты исследования были сведены в акты натурных обследований перекрестков, из которых была сформирована отчетная база данных (приложение А).

1.3. Подготовка и проведение обследований ТП по разработанным методикам

На основании результатов замеров построена схема интенсивности транспортных потоков в ключевых узлах УДС г. Усолье-Сибирское (таблица 2).

Таблица 2 – Приведенная среднечасовая интенсивность движения транспортных средств (далее – Т С) на перекрестках в г. Усолье-Сибирское

№ п/п	Перекресток	Распределение по типам ТС							Итого	Приведенная интенсность
		1	2	3	4	5	6	7		
1	пр-т Комсомольский – ул. Коростова	688	22	34	0	20	10	52	826	983
2	ул. Куйбышева - ул. Интернациональная	178	6	0	0	0	2	0	186	191
3	пр-т Комсомольский – ул. Куйбышева	1392	12	105	5	24	0	156	1693	2073
4	пр-т Комсомольский – ул. Ленина	2766	138	170	20	102	0	60	3256	3580
5	ул. Ленина – ул. Интернациональная	1272	12	88	4	20	0	96	1492	1742
6	пр-т Комсомольский – ул. Карла Либкнехта	1102	26	16	2	2	0	80	1228	1405
7	ул. Розы Люксембург – ул. Суворова	867	2	48	0	4	0	123	1043	1312
8	пр-т Красных Партизан - пр-т Комсомольский	2365	67	55	5	7	1	138	2636	2962
9	ул. Карла Либкнехта- ул. Энгельса- ул. Интернациональная	1882	14	110	0	6	0	206	2218	2684
10	пр-т Ленинский – ул. Дзержинского	1984	54	66	2	42	0	100	2248	2526
11	ул. Орджоникидзе- ул. Интернациональная	1020	40	36	0	38	0	78	1212	1425
12	ул. Толбухина - ул. Карла Либкнехта	738	3	49	3	4	2	46	843	963
13	ул. Луначарского- пр-т Комсомольский	1516	18	92	2	10	2	154	1794	2157
14	ул. Машиностроителей - ул. Суворова	632	38	48	2	88	2	0	810	915
15	пр-т Красных Партизан - пр-т Космонавтов	392	18	60	0	30	0	62	562	740
16	ул. Матросова- ул. Суворова	1222	30	18	2	6	0	72	1350	1516
17	ул. Клары Цеткин- ул. Восточная	1214	48	40	8	28	0	88	1426	1659
18	пр-т Ленинский – пр-т Ленинский	978	14	70	5	6	2	124	1198	1489
19	ул. Ленина- ул. Стопани	1032	2	26	2	6	0	50	1118	1236
20	ул. Стопани – ул. Ватутина	1274	23	70	6	6	2	108	1488	1751

Наибольшая нагрузка наблюдается на пр-т Комсомольский – ул. Ленина, ул. Карла Либкнехта- ул. Энгельса- ул. Интернациональная, пр-т Ленинский – ул. Дзержинского, интенсивность движения транспортных средств на которых превышает 5000 ТС/час. Распределение ТС по типам приведено в таблице 3.

Таблица 3 – Распределение ТС по типам на точках обследования

№ точки обследования	Распределение по типам ТС, процентов						
	1	2	3	4	5	6	7
1	83,3	2,7	4,1	0,0	2,4	1,2	6,3
2	95,7	3,2	0,0	0,0	0,0	1,1	0,0
3	82,2	0,7	6,2	0,3	1,4	0,0	9,2
4	85,0	4,2	5,2	0,6	3,1	0,0	1,8
5	85,3	0,8	5,9	0,3	1,3	0,0	6,4
6	89,7	2,1	1,3	0,2	0,2	0,0	6,5
7	83,1	0,2	4,6	0,0	0,4	0,0	11,8
8	89,7	2,5	2,1	0,2	0,2	0,0	5,2
9	84,9	0,6	5,0	0,0	0,3	0,0	9,3
10	88,3	2,4	2,9	0,1	1,9	0,0	4,4
11	84,2	3,3	3,0	0,0	3,1	0,0	6,4
12	87,5	0,4	5,8	0,3	0,5	0,2	5,5
13	84,5	1,0	5,1	0,1	0,6	0,1	8,6
14	78,0	4,7	5,9	0,2	10,9	0,2	0,0
15	69,8	3,2	10,7	0,0	5,3	0,0	11,0
16	90,5	2,2	1,3	0,1	0,4	0,0	5,3
17	85,1	3,4	2,8	0,6	2,0	0,0	6,2
18	81,6	1,2	5,8	0,4	0,5	0,2	10,4
19	92,3	0,2	2,3	0,2	0,5	0,0	4,5
20	85,6	1,5	4,7	0,4	0,4	0,1	7,3

По результатам натурных обследований получены данные о составе ТП, представленные в таблице 4.

Таблица 4 – Данные о составе ТП

№ п/п	Класс ТС	% в общем потоке
1	2	3
1	Легковые автомобили	85,9
2	Легкие грузовые автомобили грузоподъемностью до 2,0 т	2,1
3	Средние грузовые автомобили грузоподъемностью от 2,1 до 5,0 т	4,0
4	Тяжелые грузовые автомобили грузоподъемностью от 5,1 до 8,0 т	0,2
5	Очень тяжелые грузовые автомобили грузоподъемностью более 8,0 т	1,5
6	Автопоезда	0,1
7	Автобусы	6,2

В среднем легковые автомобили составляют более 85,9% в ТП, среди грузовых ТС преобладают грузовики легкие – 2,1%, и средние грузовые автомобили – 4%, автобусы составляют 6,2%.

2. Организация и проведение обследований схемы организации дорожного движения и парковочного пространства на территории города Усолье-Сибирское

2.1. Разработка методики проведения обследований существующей схемы организации дорожного движения и парковочного пространства

Методика разработана с целью проведения транспортных обследований схемы ОДД и парковочного пространства на территории г. Усолье-Сибирское и предоставления исходных данных для дальнейшего анализа состояния транспортной инфраструктуры.

Методика устанавливает порядок проведения обследования и применяемые методы.

Натурное обследование мест для стоянки и остановки транспортных средств проводилось на магистральных улицах города, а также улицах местного значения, примыкающих к ним, на участках с наиболее плотным движением транспорта, вблизи сосредоточения объектов притяжения (труда, отдыха, проживания людей). Обследования проводились как в будни, так и в выходные дни, что позволило получить актуальную картину существующих проблем в области организации парковочного пространства.

Для получения пространственно-временной характеристики режимов движения по УДС проводилось исследование методом "плавающего" автомобиля, то есть автомобиля, движущегося со скоростью, присущей основной массе транспортных средств в потоке. Для обеспечения достоверных результатов при проведении исследования "плавающий" автомобиль работал в типичном для данного состояния транспортного потока режиме движения (то есть придерживалось примерное равенство числа автомобилей, обогнанных автомобилем-лабораторией и обогнавших автомобиль- лабораторию). Заезды осуществлялись с 10:00 – 12:00 в будни и в выходные дни. Двухчасовое отклонение от пикового утреннего периода времени обусловлено необходимостью дополнительной фиксации на дорогах ситуаций, связанных с организацией несанкционированных парковочных участков на дорогах города.

2.2. Подготовка, проведение и анализ обследований по разработанным методикам

Согласно техническому заданию в г. Усолье-Сибирское было проведено обследование улиц на предмет организации парковочного пространства. Местами обследования были определены 4 наиболее загруженные улицы города (таблица 5).

Таблица 5 – Участки УДС, обследуемые на предмет стоянки и остановки транспортных средств

№ п/п	Наименование участка УДС
1	ул. Интернациональная
2	ул. Орджоникидзе
3	пр-т Космонавтов
4	ул. Менделеева

По результатам исследования УДС можно отметить, что состояние дорожного покрытия, разметка, бордюрный камень находятся в удовлетворительном состоянии, однако практически на всей обследованной территории данные элементы требуют ремонта и восстановления. Выявленные недостатки по результатам анализа видеоматериалов представлены в таблице 6.

Таблица 6 – Результаты натурного обследования мест для стоянки и остановки транспортных средств

№ п/п	Наименование участка УДС	Замечания, недостатки
1	ул. Интернациональная	Наблюдается скопление транспорта в неорганизованных местах
2	пр-т Космонавтов	Не выявлено
3	ул. Менделеева	Наблюдается скопление транспорта в неорганизованных местах
4	ул. Орджоникидзе	Нехватка парковочных мест, плохое дорожное покрытие. В районе рынка дорожное покрытие в изношенном состоянии, наблюдается скопление стоянки автотранспорта

В настоящий момент уровень автомобилизации муниципальном образовании «город Усолье-Сибирское» составляет порядка 247 автомобилей на 1000 жителей, по данным Генерального плана на расчетный срок до 2025 года предполагается рост уровня автомобилизации до 276 автомобилей на 1000 жителей.

Хранение легковых автомобилей индивидуальных владельцев осуществляется на территории частных домовладений и 62 гаражных кооператива с количеством боксов – 11194 и 20 открытых автостоянок ориентировочно на 1000 автомобилей. Также есть парковки возле ТРЦ «Город Мастеров» по пр-т Ленинский, на 30 машино-мест, возле «Спортландия» по р-т Ленинский, на 40 машино-мест, возле ТЦ «Абсолют» на ул. Куйбышева, на 50 машино-мест, возле ДК «Химик» на пр-т Комсомольский, на 40 машино-мест. На территории города функционирует достаточное количество крытых отапливаемых стоянок до 500 автомобилей. В основном автомобили стоят на дворовых территориях.

Существующее парковочное пространство и его дефицит на территории г. Усолье-Сибирское, рассчитанный согласно СП 42.13330.2016, представлены в таблице 7.

Таблица 7 – Парковочное пространство на парковках общего пользования на территории г. Усолье-Сибирское

Кол-во легковых автомобилей	Существующее количество машино-мест					Необходимо общее количество маши-но-мест	Существующий дефицит в маши-но-местах
	На территории спец-анных автостоянок	Парковка вдоль УДС	Гаражно строительный кооператив	Парковки на территории частных домо-ний	Парковка на территории дворов МКД		
39122	1500	120	11194	17286	3122	33222	5900

Дефицит на парковках общего пользования составляет 5900 машино-мест.

3. Организация и проведение социологического опроса для выявления транспортных потребностей и проблем транспортного обслуживания населения города Усолье-Сибирское.

3.1.Разработка методики и анкетных опросников для проведения социологического опроса населения. В рамках работ по созданию КСОДД в городе Усолье-Сибирское был проведен опрос населения с помощью интернет-технологий.

Использование современных инструментов для тестирования домохозяйств позволяет автоматизировано получить необходимые данные о транспортном поведении жителей города. Полученные результаты легли в основу прогнозной компьютерной модели города Усолье-Сибирское.

Из исследований были получены фундаментальные положения о транспортном поведении россиян, основными из которых являются:

- сложность определения дистанции до мест назначений;
-планирование и выбор пешеходных путей зачастую зависит от качества инфраструктуры;
- при опросах следует учитывать суточную неравномерность.

Учитывая вышеуказанные положения, был разработан интернет-опрос городских домохозяйств города Усолье-Сибирское.

Вопросы были составлены в виде онлайн-анкеты в сервисе Google Forms, собственник компания Google. Такой способ показал свою эффективность, дешевизну и высокую конверсию в российских условиях.

Основная часть анкеты состоит из следующих вопросов:

В каком районе города Усолье-Сибирское вы живете? (закрытый, с 10 вариантами).

Перечислите участки на дорогах и улицах г. Усолье-Сибирское с затрудненным движением (пробки, плохой асфальт, выбоины и т.д.),

Где по вашему мнению лучше организовать велосипедные дорожки?

Укажите места, где затруднено движение пешеходов (нет тротуара, пешеходного перехода, затруднено движение из-за припаркованных автомобилей и т.д.).

Укажите остановки общественного транспорта, где отсутствует павильон, знак, подход и т.д.

Адрес места, где необходимо организовать парковку для автомобилей.

Если Вы работаете, укажите сферу занятости.

Какой вид транспорта Вы используете?

Сколько в среднем времени вы тратите на поездку (в минутах) до пункта назначения?

Во сколько вы выезжаете/выходите на работу, школу, детский сад?

Совершаете ли вы дополнительные поездки в течение дня (например, по рабочим делам, и пр.)?

12.Во сколько вы уезжаете/выходите с работы, школы, детского сада?

3.2. Проведение и анализ анкетных опросов населения

Для всех категорий опроса автоматизировано были получены результаты исследования.

На рисунке 3 представлена круговая диаграмма занятости населения в городе Усолье-Сибирское.

На рисунке 4 представлена диаграмма баланса занятых в производственной и непроизводственной сфере.

Разделение по видам транспорта в городе Усолье-Сибирское показывает диаграмма на рисунке 5.

Затраты времени на поездку к местам притяжения и обратно представлены на рисунках 6-8.

На рисунке 9 представлены результаты о дополнительных поездках, совершаемых в течение дня респондентами в городе Усолье-Сибирское.

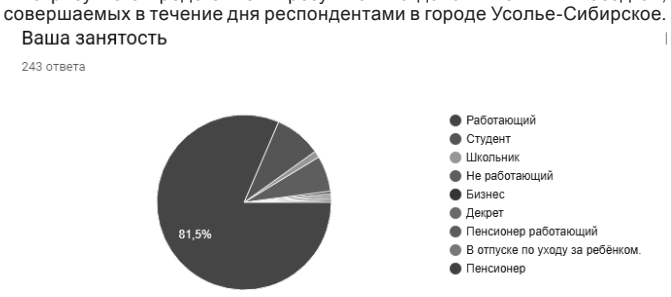

Рисунок 1 – Диаграмма занятости населения г. Усолье-Сибирское.

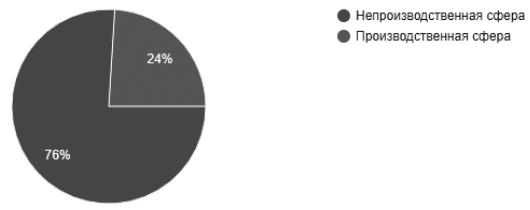

Рисунок 2 – Диаграмма баланса по сферам занятости

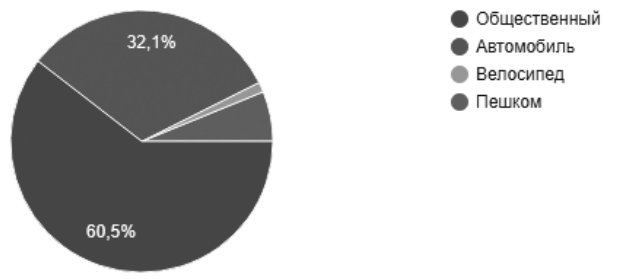

Рисунок 3 – Диаграмма разделения по видам транспорта в г. Усолье-Сибирское

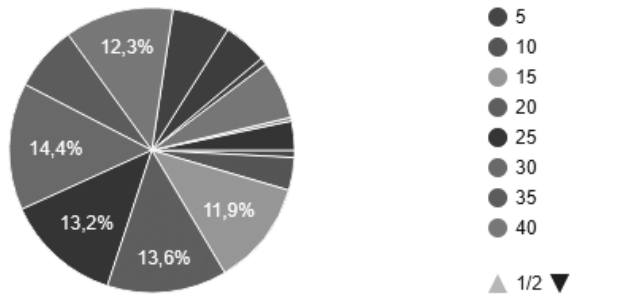

Рисунок 4 – Диаграмма затрат времени при движении к местам притяжения.

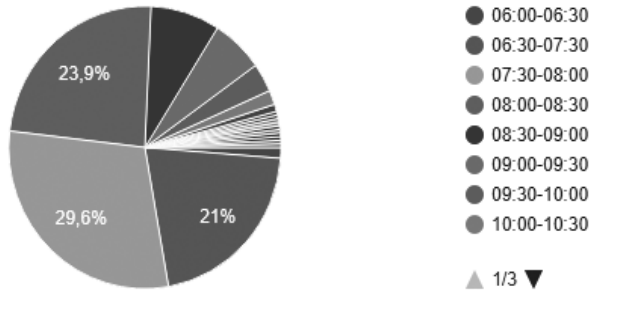

Рисунок 5 – Диаграмма времени выхода в утренние часы

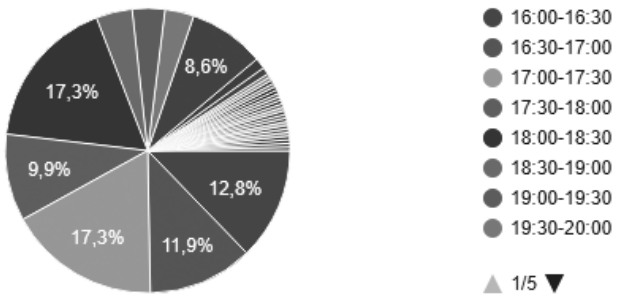

Рисунок 6 – Диаграмма времени выхода в вечерние часы

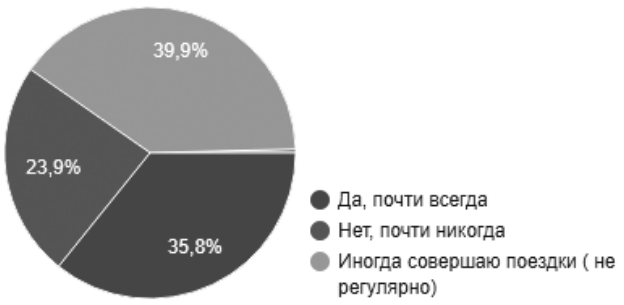

Рисунок 7 – Дополнительные поездки в течение дня.

Полученная из опросов информация использовалась для калибровки макромодели города Усолье-Сибирское. На основании ответов были установлены следующие калибровочные параметры для макромодели:

кривая к местам тяготения (рисунок 8)

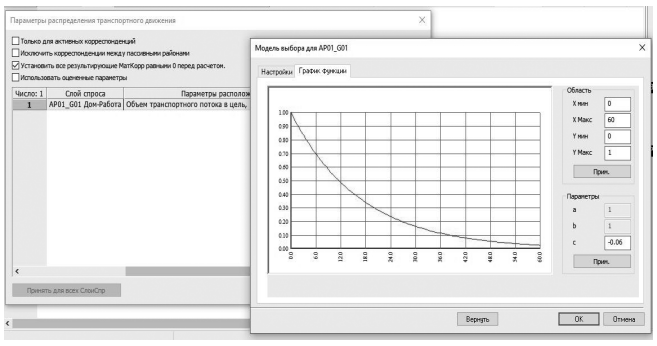

Рисунок 8 – Откалиброванная кривая к местам для г. Усолье-Сибирское.

- базовое модальное расщепление по видам транспорта (рисунок 5);
- коэффициенты для кривых спроса в % по времени (рисунки 6 и 7).

4. Сбор данных о дорожно-транспортных происшествиях (ДТП)

В качестве исходных данных для анализа статистики аварийности была использована статистическая информация, предоставленная УМВД России по Иркутской области (таблица 8).

Таблица 8. Статистическая информация от УМВД РФ по Иркутской области

№ п/п	Наименование показателя	Значение показателя по годам		
		2015 г.	2016 г.	2017 г.
1	Количество ДТП, ед.	2399	3124	3085
2	Погибло, чел.	342	327	331
3	Ранено, чел.	2886	3869	3890
4	Тяжесть последствий (кол-во погибших на 100 пострадавших), чел.	10,6	7,8	7,8

Анализ данных показывает снижение общего количества пострадавших в ДТП за рассматриваемый период. Вместе с тем, следует отметить, что уровень смертности остается относительно высоким.

Основными видами ДТП являются наезд на пешехода (41,3% ДТП), а также столкновение (39,9% ДТП).

Выводы по первому этапу

Для организации и проведения обследований ТП на территории города Усолье-Сибирское применялся полуавтоматический способ сбора данных по интенсивности транспортных потоков: видеосъемка заданных узлов с последующей их камеральной обработкой.

Распределение пунктов учета интенсивности дорожного движения на УДС г. Усолье-Сибирское осуществлялось с учетом требований к созданию транспортных математических моделей макроуровня.

Замеры интенсивности транспортных потоков были произведены на 20 перекрестках:

Таблица 9

1	пр-т Комсомольский – ул. Коростова
2	пр-т Комсомольский – ул. Ленина
3	пр-т Комсомольский – ул. Куйбышева
4	ул. Куйбышева - ул. Интернациональная
5	ул. Ленина – ул. Интернациональная
6	пр-т Комсомольский – ул. Карла Либкнехта
7	ул. Розы Люксембург – ул. Суворова
8	ул. Машиностроителей - ул. Суворова
9	ул. Матросова- ул. Суворова
10	ул. Карла Либкнехта- ул. Энгельса- ул. Интернациональная
11	ул. Орджоникидзе- ул. Интернациональная
12	ул. Толбухина - ул. Карла Либкнехта
13	ул. Луначарского- пр-т Комсомольский
14	пр-т красных Партизан - пр-т Комсомольский
15	пр-т красных Партизан - пр-т Космонавтов
16	пр-т Ленинский – ул. Дзержинского
17	ул. Клары Цеткин- ул. Восточная
18	пр-т Ленинский – пр-т Ленинский
19	ул. Ленина- ул. Стопани
20	ул. Стопани – ул. Ватутина

Наибольшая нагрузка наблюдается на пр-т Комсомольский – ул. Ленина, ул. Карла Либкнехта- ул. Энгельса- ул. Интернациональная, пр-т Ленинский – ул. Дзержинского, интенсивность движения транспортных средств на которых превышает 5000 ТС/час.

По результатам натурных обследований в среднем легковые автомобили составляют более 85,9% в ТП, среди грузовых транспортных средств преобладают грузовики легкие – 2,1%, и средние грузовые автомобили – 4%, автобусы составляют 6,2%.

С целью проведения транспортных обследований схемы ОДД и парковочного пространства на территории муниципального образования «город Усолье-Сибирское» и предоставления исходных данных для дальнейшего анализа состояния транспортной инфраструктуры проводилось натурное обследование мест для стоянки и остановки транспортных средств в центре города на участках с наиболее плотным движением транспорта, вблизи сосредоточения объектов притяжения (труда, отдыха, проживания людей). Обследования проводились как в будни, так и в выходные дни, что позволило получить актуальную картину существующих проблем в области организации парковочного пространства.

Для получения пространственно-временной характеристики режимов движения по УДС исследование осуществлялось методом "плавающего" автомобиля.

Местами обследования были определены 4 наиболее загруженные улицы города

Таблица 10

1	ул. Интернациональная
2	ул. Орджоникидзе
3	пр-т Космонавтов
4	ул. Менделеева

В настоящий момент уровень автомобилизации муниципальном образовании «город Усолье-Сибирское» составляет порядка 247 автомобилей на 1000 жителей, по данным Генерального плана на расчетный срок до 2025 года предполагается рост уровня автомобилизации до 276 автомобилей на 1000 жителей.

Хранение легковых автомобилей индивидуальных владельцев осуществляется на территории частных домовладений и 62 гаражных кооператива с количеством боксов – 11194 и 20 открытых автостоянок ориентировочно на 1000 автомобилей. Также есть парковки возле ТРЦ «Город Мастеров» по пр-т Ленинский, на 30 машино-мест, возле «Спортландия» по р-т Ленинский, на 40 машино-мест, возле ТЦ «Абсолют» на ул. Куйбышева, на 50 машино-мест, возле ДК «Химик» на пр-т Комсомольский, на 40 машино-мест. На территории города функционирует достаточное количество крытых отапливаемых стоянок до 500 автомобилей. В основном автомобили стоят в дворовых территориях.

Дефицит на парковках общего пользования составляет 5900 машино-мест.

Вблизи всех крупных транспортных объектов на территории г.Усолье-Сибирское присутствуют перехватывающие парковки.

В рамках работ по созданию КСОДД в городе Усолье-Сибирское был проведен опрос населения с помощью интернет-технологий. Вопросы были составлены в виде онлайн-анкеты в сервисе Google Forms, собственник компания Google. Такой способ показал свою эффективность, дешевизну и высокую конверсию в российских условиях.

Для всех категорий опроса были получены следующие результаты исследования:

81.5% опрошенных – работающие;

76% заняты в непроизводственной сфере;

60,5% передвигаются на общественном транспорте.

На движение к местам притяжения 11,9% опрошенных тратят 15 минут, 12,3% - 20 минут, 13,2% - 25 минут, 14,4% - 30 минут, 1,6% – 40 минут.

Основным временем выхода из дома для 21% опрошенных является период с 6.30 до 7.30, для 29,6% - с 7.30 до 8.00, для 23,9% - с 8.00 до 8.30.

Время выхода с работы/учебы у 17,3% опрошенных 17.00-17.30, такое же количество опрошенных выходит в 18.00-18.30.

Большинство опрошенных (39,9%) в течение дня иногда совершают поездки.

Полученная из опросов информация использовалась для калибровки макромодели г. Усолье-Сибирское. На основании ответов были установлены следующие калибровочные параметры:

-кривые тяготения к местам работы и учебы;

-базовое модальное расщепление по видам транспорта;

-кривые спроса по времени.

В качестве исходных данных для анализа статистики аварийности была использована статистическая информация, предоставленная УМВД России по Иркутской области.

Анализ данных показывает снижение общего количества пострадавших в ДТП за рассматриваемый период. Вместе с тем, следует отметить, что уровень смертности остается относительно высоким.

Этап № 2

1. Анализ данных о численности населения города, о количестве мест приложения труда, их распределение по территории города, а также других данных, влияющих на формирование спроса на передвижения.

Город Усолье-Сибирское является административным центром двух муниципальных образований Иркутской области - городского округа «Город Усолье- Сибирское» и Усольского муниципального района.

Возникновение Усолья относится ко второй половине XVII века (1669 г.). В Иркутской губернии село Усолье входило в состав Иркутского округа (уезда). В 1925 г. с образованием административного района Усолье стало его центром и получило статус города в составе Иркутского округа Сибирского края (с 1926 г.), а позднее - в составе Восточно-Сибирского края (с 1930 г.) и Иркутской области (с 1937 г.). В 1940 г. административное подчинение города было изменено из районного на областное, при этом он остался центром Усольского административного района и получил современное название. В 1992 г. на основании закона о местном самоуправлении были сформированы муниципальные образования город Усолье-Сибирское и Усольский район, административным центром которых остался город Усолье-Сибирское.

В рамках реформы местного самоуправления 16 декабря 2004 г. были приняты законы Иркутской области № 84-оз и № 91-оз о статусе и границах муниципальных образований, в соответствии с которыми образованы Усольский муниципальный район и городской округ «город Усолье-Сибирское».

Усолье-Сибирское расположено в лесостепной полосе предгорий Восточного Саяна на пологой равнине, расчлененной речными долинами, на левом берегу реки Ангары. Особенностями экономико-географического положения определяется его местом в Иркутско-Черемховской городской агломерации, где город Усолье-Сибирское до недавнего времени являлось центром химической промышленности. Однако, в 2013 году производительная деятельность градообразующих предприятий ООО «Усолье Химпром» и ООО «Усолье-Сибирский Силикон» остановлена в связи с ухудшением конъюнктуры цен на мировом рынке на поликристаллический кремний и моносилан, а также возросшей конкуренцией со стороны китайских производителей.

Прекращение деятельности градообразующих предприятий оказало существенное негативное влияние на социально-экономическое положение города.

В 2015 году город Усолье-Сибирское был отнесен к 1-ой категории моногородов с наиболее сложным социально-экономическим положением (распоряжение Правительства РФ № 668-р от 16.04.2015 года).

На совещании у Председателя Правительства Российской Федерации Д.А. Медведева 22. 07.2015 года была поддержана инициатива Правительства Иркутской области по созданию ТОСЭР на территории города Усолье-Сибирское.

В связи с этим, постановлением Правительства Российской Федерации от 26.02.2016 г. № 135 создана территория опережающего социально-экономического развития «Усолье-Сибирское». Срок организации ТОСЭР – 10 лет.

Выгодное транспортно-географическое положение определяется расположением на Транссибирской железнодорожной магистрали и автомобильной дороге федерального значения Красноярск-Иркутск, наличие пристани на реке Ангаре. Усолье-Сибирское также является узлом автодорог местного значения, обеспечивающих сообщение с населенными пунктами на территории района. На перспективы социально-экономического развития города большое влияние оказывает близость важнейших экономических центров юга области - городов Иркутска и Ангарска (расстояние по железной дороге соответственно 67 и 28 км соответственно).

Климат района резко континентальный со значительными амплитудами колебаний температуры воздуха, с малым количеством осадков зимой, обильными дождями летом и коротким безморозным периодом.

Площадь территории города Усолье-Сибирское – 7914,8 га.

В соответствии с переписью населения, количество жителей в г. Усолье-сибирское на 1 января 2018 года составило 77989 человек. С учетом тенденции к ежегодному росту численности населения и реализации инвестиционных проектов жилищного строительства расчетное число жителей принято в г. Усолье-Сибирское в количестве: на 2020 год – 80 000 чел., на 2028 год – 82 000 человек.

Рабочие места сконцентрированы в 5 видах экономической деятельности: образование, здравоохранение, предоставление социальных услуг, промышленность, розничная продажа товаров и услуг.

На территории муниципального образования 1420 организаций (юридических лиц, их филиалов и обособленных подразделений, а также организаций, созданных без права юридического лица) 1352 индивидуальных предпринимателя.

Распределение мест труда и мест жительства в городе приводит к формированию спроса на передвижения различными видами транспорта. Учитывая, что значительная часть рабочих мест находится в таких городах как г. Ангарск, г. Иркутск, формируется транспортный спрос на данные территории. Это приводит к снижению эффективности работы транспортной инфраструктуры города из-за резкого спроса в утренние и вечерние часы пик.

2. Анализ данных о градостроительном, транспортном и социально-экономическом развитии города на перспективу

Основным программными документами по развитию УДС является Генеральный План города Усолье-Сибирское и Программа комплексного развития транспортной инфраструктуры. Согласно Генеральному плану первоочередной задачей транспортного планирования в г. Усолье-Сибирское является создание рациональной трассировки новых магистральных улиц, которые будут соответствовать существующей и перспективной нагрузке на УДС. Второй задачей является упорядочивание существующей УДС по назначению и иерархии. На первую очередь строительства предлагается:

В 1995 году ОАО Иркутскгипродорнии было разработано ТЭО на строительство автомобильной дороги «Байкал» на участке обхода г. Усолье-Сибирское. На основании этой работы программой предлагается трасса проектируемого обхода, протяженностью 39,8 км, которая пройдет с западной стороны города параллельно железной дороге и примет на себя транзитные потоки транспорта. Существующая интенсивность движения на перегоне Ангарск- Усолье-Сибирское превышает 12000 автомобилей в сутки, поэтому проектируемая дорога должна строится по нормативам 1-ой технической категории с устройством разделительной полосы, и пересечения с другими автодорогами должны решаться в разных уровнях. Выход на Федеральную автодорогу со стороны города будет осуществляться по автодороге Усолье-Ершовка.

Также предлагается проведение реконструктивных мероприятий на автодороге Усолье- Белореченск- Мишелевка- Михайловка по нормативам I3 технической категории и устройству капитального покрытия проезжей части на участке протяженностью 7,2 км.

Дальнейшее развитие получат пригородные и междугородные автобусные маршруты. В результате анализа объемов пассажироперевозок предыдущих лет значительного их роста на расчетный срок комплексной схемы организации дорожного движения в городе Усолье-Сибирское не предусматривается. Формирование основных пассажиропотоков пригородного направления и дальше будет определяться развитием зон отдыха и садоводческих хозяйств, а основные объемы междугородных пассажироперевозок сохранятся в направлении г. Ангарск и г. Иркутск.

Для организации междугородных и пригородных перевозок помимо автобусов большой и средней вместимости будут активно использоваться микроавтобусы.

Для обслуживания пассажиров внегородских сообщений предлагается строительство нового автовокзала по ул. Луначарского в непосредственной близости от железнодорожного вокзала, что позволит организовать удобный транспортный узел.

По развитию улично-дорожной сети города Усолье-Сибирское на 1-ю очередь с учетом поэтапного освоения новых районов предусматриваются следующие мероприятия:

- пробивка ул. Котовского в западной части города до ул. Кузьмина;
- продление ул. Жуковского до автодороги Усолье-Ершовка;
- строительство связки ул. Ватутина- ул. Жуковского с устройством путепровода через железнодорожные пути;
- продление ул. Восточной от ул. К. Цеткин до ул. Жуковского с параметрами улицы общегородского назначения;

Мероприятия по развитию УДС г. Усолье-Сибирское:

- реконструкция пр-т Комсомольский;
- реконструкция ул. Интернациональная;
- реконструкция ул. Ленина;
- реконструкция пр-т Космонавтов;
- реконструкция ул. Толбухина;
- реконструкция ул. Машиностроителей;
- реконструкция ул. Луначарского;
- реконструкция ул. ул. Дзержинского;
- реконструкция ул. Орджоникидзе;
- реконструкция ул. Мира;
- реконструкция ул. Октябрьская.
- реконструкция ул. Промышленная;
- реконструкция ул. Молотовая.

Описание дорог местного значения в г. Усолье-Сибирское, имеющих грунтовое покрытие.

переулок Вокзальный;	ул. Строителей;	ул. Коммунальная;
ул. Белорусская;	ул. 8 Марта;	ул. Байкальская;
ул. Фадеева;	ул. Крупской;	переулок Рабочий;
ул. Линейная;	ул. Коммунистическая;	ул. Транспортная;
ул. Макаренко;	ул. Песчаная;	ул. Желябова;
ул. Тимирязева;	ул. Красной Звезды;	переулок Красной Звезды;
ул. Ломоносова;	ул. Урицкого;	ул. Транспортная;
переулок Новый;	ул. Большие Кочки;	ул. Гастелло;
переулок Поперечный;	ул. Моховая;	ул. Войкова;
ул. Путейская;	ул. Смоленская;	переулок Пролетарский;
ул. Герцена;	ул. Минская;	переулок Рыбака;
ул. Коммунаров;	ул. Шустовой;	переулок Крестьянина;
ул. Пархоменко;	ул. Зеленая;	ул. Полевая;
ул. Озерная;	ул. Усольская;	ул. Чернышевского;
ул. Бабушкина;	ул. Зарукина;	ул. Водников;
ул. Свободы;	ул. Красиловского;	ул. Солеваров
ул. Сурикова;	ул. Громницкого;	ул. Колхозная;
ул. Мичурина;	ул. Кузьмина;	ул. Цимлянская;
ул. Фурманова;	ул. Целинная;	ул. Фабричная;
ул. Лазо;	ул. Шаманского;	ул. Новаторов;
ул. Котовского;	ул. Сосновая;	ул. Промышленная;
ул. Щорса;	ул. Березовая;	ул. Олега Кошевого;
ул. Ветошкина;	ул. Братьев Михалевых;	ул. Лизы Чайкиной;

Отставание развития дорожной сети сдерживает социально-экономический рост во всех отраслях экономики и уменьшает мобильность передвижения трудовых ресурсов. Диспропорция роста перевозок к объемам финансирования дорожного хозяйства привели к существенному ухудшению состояния автомобильных дорого и, как следствие, к росту доли дорожно-транспортных происшествий, причиной которых служили неудовлетворительные дорожные условия. Ежегодно растет количество ДТП, связанных с неудовлетворительными условиями дорог.

Потери от дорожно-транспортных происшествий, связанные с гибелью и ранениями людей, с повреждением автомобильного транспорта, влекут за собой расходы бюджетной системы на медицинское обслуживание, административные расходы и расходы по восстановлению технического оснащения дорог. На протяжении последних лет наблюдается тенденция к увеличению числа автомобилей на территории города Усолье-Сибирское. Основной прирост этого показателя осуществляется за счет увеличения числа легковых автомобилей находящихся в собственности граждан (в среднем по 5% в год).

Проектируемые транспортные схемы являются ограниченным развитием сложившихся структур с учетом увеличения пропускной способности, организации безопасности движения, прокладки новых улиц и дорог.

Рисунок 1 – Базовый вариант КСОДД. Расчетная загрузка на 2018 год.

Рисунок 2 – Оптимальный вариант КСОДД Расчетная нагрузка 2021 год.

Рисунок 3 – Максимальный вариант КСОДД Расчетная нагрузка 2025 год.

Для целей устойчивого развития транспортной системы города был разработан оптимальный вариант развития, включающий в себя мероприятия, направленные на реконструкцию существующей УДС, а также строительство новых транспортных связей. На рисунке 1-2 представлена картограмма загруженности и нагрузки на УДС города Усолье-Сибирское на 2018-2025 годы.

Из картограмм на рисунке 3 видно, что при строительстве обхода города Усолье-Сибирское возникает перераспределение транзитных потоков на новый обход. Строительство обхода позволит снизить негативное влияние грузового и транзитного потока на центральную часть города. Средняя загрузка движением улично-дорожной сети составит не более 25 – 30%.

Оптимальный вариант КСОДД. Включает в себя мероприятия, направленные на реконструкцию существующей УДС города Усолье-Сибирское в соответствии с программными документами, а также строительство части новых транспортных связей на территории города. Учтены все локальные мероприятия. Предложенная оптимальная модель позволит снизить загрузку УДС до 50–60% (самые сложные места), при которой не будут образовываться системные транспортные заторы и стабилизируется уровень обслуживания водителей. Средний уровень загрузки составит 30–35%.

Максимальный вариант КСОДД. Включает в себя все предложения оптимального варианта и мероприятия по комплексному выведению транзитного транспорта из города Усолье-Сибирское. В рамках данного сценария средняя загрузка движением улично-дорожной сети составит не более 25–30%.

Выводы по второму этапу

Базовый вариант КСОДД. Включает в себя наименее затратные мероприятия по развитию УДС города Усолье-Сибирское. При базовом варианте снижается загрузка на пр-т Комсомольский и ул. Интернациональная - 10%. Общая транспортная ситуация остается на минимально возможном уровне эффективности. Возможно возникновение очередей и транспортных заторов в наиболее сложных местах. Средний уровень загрузки при базовом варианте составил 40-45%.

Оптимальный вариант КСОДД. Включает в себя мероприятия, направленные на реконструкцию существующей УДС города Усолье-Сибирское в соответствии с программными документами, а также строительство части новых транспортных связей на территории города. Учтены все локальные мероприятия. Предложенная оптимальная модель позволит снизить загрузку УДС до 50–60% (самые сложные места), при которой не будут образовываться системные транспортные заторы и стабилизируется уровень обслуживания водителей. Средний уровень загрузки составит 30–35%.

Максимальный вариант КСОДД. Включает в себя все предложения оптимального варианта и мероприятия по комплексному выведению транзитного транспорта из города Усолье-Сибирское. В рамках данного сценария средняя загрузка движением улично-дорожной сети составит не более 25–30%.

Разработка вариантов КСОДД, выбор и обоснование рекомендуемого варианта

Разработка принципиальных предложений и решений по вариантам КСОДД.

В рамках данного проекта были разработаны три принципиальных варианта концепции КСОДД г. Усолье-Сибирское в зависимости от социально-экономической обстановки на территории города и перспектив его развития.

Первый (Базовый) вариант концепции КСОДД предполагает стагнацию экономического развития города, сохранение численности населения и уровня автомобилизации на прежнем уровне. В связи с незначительными изменениями социально-экономической ситуации, в рамках данного варианта концепции предполагается реализации мероприятий в основной своей части направленных на приведение существующих объектов транспортной инфраструктуры к нормативному состоянию и поддержание его. Также в рамках базового варианта предполагается незначительное развитие транспортной инфраструктуры, направленной на обеспечение транспортными связями районов новой жилой застройки, предусмотренных Генеральным планом. Данный вариант концепции КСОДД подразумевает стагнацию социально-экономических процессов, что при ликвидации существующих недостатков УДС не предполагает возникновения новых.

В первой очереди реализации КСОДД по базовому варианту предполагается приведение транспортной инфраструктуры к нормативному состоянию в последующем на содержание и удовлетворение имеющегося спроса на транспортную инфраструктуру. Ответственность за выполнение мероприятий возлагается на Администрацию города Усолье-Сибирское. Реализация мероприятий варианта концепции происходит за счет сил местного и регионального бюджетов, в зависимости от принадлежности дорог.

Во втором варианте концепции (Оптимальный) предполагается умеренный рост экономического развития города. С увеличением численности населения и уровня автомобилизации, в соответствии с общероссийскими тенденциями, в связи с ростом экономики города, в рамках данного варианта развития предполагается комплексный подход к совершенствованию транспортной инфраструктуры и организации дорожного движения на территории города. Так, в рамках оптимального варианта запланированы мероприятия по развитию системы организации дорожного движения (рациональное распределение транспортных потоков, оптимизация режима движения по улицам города, регулирование парковки и формирование систем стоянок и многоуровневых паркингов), обеспечению приоритетных условий для движения общественного транспорта, развитию объектов внешнего грузового автомобильного транспорта, развитию грузового транспортного каркаса, внедрению интеллектуальных транспортных систем (ИТС), развитию пешеходного и велосипедного движения. Также в данный вариант включены мероприятия программных документов, касательно развития транспортной инфраструктуры, с определением приоритетности их реализации. Оптимальный вариант концепции отражает существующие тенденции экономического развития города и позволяет ликвидировать существующие и прогнозируемые недостатки УДС в пределах рассматриваемых временных промежутков.

Реализация мероприятий оптимального варианта развития происходит на прогнозный период до 2021 года. Реализация мероприятий происходит с разбивкой по конкретным годам относительно приоритета их реализации. Выбор приоритета реализации мероприятий обусловлен текущим и перспективным развитием территорий города согласно программным документам. В первой очереди реализуются мероприятия с наибольшим приоритетом, которые позволят обеспечить существующие потребности населения и планомерное развитие города, в последующие периоды реализуются мероприятия, обеспечивающие транспортные связи планируемых объектов. Реализация мероприятий оптимального варианта развития происходит за счет средств местного, регионального и федерального бюджетов, а также средств частных инвесторов.

Третий (Максимальный) вариант концепции КСОДД предполагает интенсивные темпы роста экономики г. Усолье-Сибирское с темпами роста населения и уровня автомобилизации значительно выше общероссийских. Ввиду таких темпов роста экономики города, в максимальном варианте развития предполагаются опережающие темпы развития транспортной инфраструктуры, включая объекты внешнего транспорта. В рамках данного варианта предполагается реализация мероприятий оптимального варианта развития со сдвигом сроков их реализации, а также реализация проектов федерального и регионального значения, также в данном варианте предполагается реконструкция существующей УДС города с целью повышения ее пропускной способности. Данный вариант развития позволяет ликвидировать существующие и перспективные проблемы транспортной инфраструктуры с учетом значительного прироста населения и автомобилизации за счет строительства новых и реконструкции старых участков УДС с повышением их характеристик, что требует значительных финансовых инвестиций.

В ходе реализации максимального варианта развития в первую очередь планируется реконструкция и строительство объектов транспортной инфраструктуры местного значения в пределах г. Усолье-Сибирское и начало строительства объектов федерального и регионального значения, в последующие периоды планируется создание транспортной инфраструктуры под будущие объекты и окончание строительства и реконструкции объектов федерального и регионального бюджета. Реализация проектов планируется за счет местного, регионального и федерального бюджетов, а также привлечения значительных объемов инвестиций, за счет предоставления льготных условий по созданию ТОСЭР на территории города Усолье-Сибирское, а также к отнесению г. Усолье-сибирское к 1-ой категории моногородов.

Выбор и обоснование рекомендуемого к реализации варианта КСОДД на основе результатов моделирования

Основным программным документом по развитию УДС является Генеральный план г. Усолье-Сибирское и Программа комплексного развития транспортной инфраструктуры. Согласно генеральному плану первоочередной задачей транспортного планирования в г. Усолье-Сибирское является создание рациональной трассировки новых магистральных улиц, которые будут соответствовать существующей и перспективной нагрузке на УДС. Второй задачей является упорядочивание существующей УДС по назначению и иерархии.

По данным моделирования получены картограммы распределения транспортных потоков по УДС города Усолье-Сибирское, а также картограммы уровня загруженности УДС в 2017 году.

В соответствии с планами развития г. Усолье-Сибирское в модель поэтапно были введены мероприятия по развитию УДС города Усолье-Сибирское на перспективу до 2025 года. На рисунке 1 представлен уровень нагрузки и загрузки УДС на период до 2018 года, получаемые в результате реализации базового варианта развития УДС.

Рисунок 1 – Базовый вариант КСОДД. Расчетная загрузка на 2018 год.

Рисунок 2 – Оптимальный вариант КСОДД. Расчетная нагрузка 2021 год.

Из построенной модели видно, что на перспективу до 2021 года, реализованные в модели планы позволяют достигнуть разгрузки элементов УДС.

Для целей устойчивого развития транспортной системы города был разработан оптимальный вариант развития, включающий в себя мероприятия, направленные на реконструкцию существующей УДС, а также строительство новых транспортных связей. На рисунке 2 представлена картограмм загруженности и нагрузки на УДС города Усолье-Сибирское на 2021 год.

Предложенная оптимальная модель позволит снизить загрузку УДС до 50–60% (самые сложные места), при которой не будут образовываться системные транспортные заторы и стабилизируется уровень обслуживания водителей.

Рисунок 3 – Максимальный вариант КСОДД Расчетная нагрузка 2025 год.

Для целей оценки перспективных планов развития УДС города Усолье-Сибирское был смоделирован максимальный сценарий развития, разработанный с целью выведения потоков транзитного транспорта за пределы города Усолье-Сибирское, с целью исключения его воздействия на УДС.

На рисунке 3 представлена картограммы загрузки и нагрузки на УДС города Усолье-Сибирское, которая построена с учетом реализации максимального варианта.

Из картограмм на рисунке 1 видно, что при строительстве обхода города Усолье-Сибирское возникает перераспределение транзитных потоков на новый обход. Строительство обхода позволит снизить негативное влияние грузового и транзитного потока на центральную часть города. Средняя загрузка движением улично-дорожной сети составит не более 30 – 40%.

Укрупненная оценка по целевым показателям (индикаторам) принципиальных вариантов развития транспортной инфраструктуры

Укрупненная оценка по целевым показателям (индикаторам) принципиальных вариантов развития транспортной инфраструктуры на территории города Усолье-Сибирское представлена в таблице 11.

Таблица 11

Наименование показателя	Ед. изм.	Значение показателя			
		Текущее значение 2017 год	Базовый Вариант	Оптимальный Вариант	Максимальный вариант
Развитие улично-дорожной сети и повышение уровня организации движения автомобильного транспорта					
Общая протяженность УДС	км	180,6	180,6	183,6	185,6
Доля протяженности автодорог общего пользования, соответствующих нормативным требованиям к транспортно-эксплуатационным показателям	%	55	60	85	95
Средний уровень загрузки УДС города	%	60-65	50-55	40-45	25-30
Совершенствование условий велосипедного и пешеходного движения					
Количество (протяженность) велодорожеки веломаршрутов	ед. (км)	1,4	1,4	3	5
Повышение уровня безопасности дорожного движения					
Социальный риск (смертность на 100 тыс. человек населения района)	чел./100 тыс. чел.	3,59	3	2,5	2,5

Разработка комплекса мероприятий по ОДД для рекомендуемого варианта КСОДД, включая предложения по развитию сети автомобильных дорог

Предложения по обеспечению транспортной и пешеходной связанности территорий это развитие транспортных и пешеходных связей муниципального образования «город Усолье-Сибирское» запланировано в рамках программных документов. За основу развития транспортных и пешеходных связей города взята Программа комплексного развития транспортной инфраструктуры муниципального образования «город Усолье-Сибирское» на 2018 – 2025 годы, учитывающая мероприятия по развитию связанности территорий города существующих программных документов федерального, регионального и местного значений. Данная программа предусматривает развитие связанности территорий города с учетом особенностей развития и территориальной разрозненности города. Сроки реализации мероприятий программы отвечают развитию планировочной структуры города.

Перечень мероприятия по развитию транспортной и пешеходной связанности территорий города, следующие мероприятия:

- пробивка ул. Котовского в западной части города до ул. Кузьмина;
- продление ул. Жуковского до автодороги Усолье-Ершовка;
- строительство связки ул. Ватутина- ул. Жуковского с устройством путепровода через железнодорожные пути;
- продление ул. Восточной от ул. К. Цеткин до ул. Жуковского с параметрами улицы общегородского назначения;

Мероприятия по развитию УДС г. Усолье-Сибирское:

- реконструкция пр-т Комсомольский;
- реконструкция ул. Интернациональная;
- реконструкция ул. Ленина;
- реконструкция пр-т Космонавтов;
- реконструкция ул. Толбухина;
- реконструкция ул. Машиностроителей;
- реконструкция ул. Луначарского;
- реконструкция ул. ул. Дзержинского;
- реконструкция ул. Орджоникидзе;
- реконструкция ул. Мира;
- реконструкция ул. Октябрьская.
- реконструкция ул. Промышленная;
- реконструкция ул. Молотовая.

Предложения по разработке, внедрению и использованию интеллектуальных транспортных систем, автоматизированных систем управления и мониторинга дорожного движения

С целью организации интеллектуальных транспортных систем на территории города Усолье-Сибирское, в рамках КСОДД предусматривается ряд мероприятий по мониторингу данных о транспортных потоках, их составах и условиях движения.

Подсистему мониторинга параметров транспортных потоков предполагается организовать на основе сбора и анализа телематических данных городского пассажирского транспорта. Данная подсистема позволит производить мониторинг следующих параметров: средняя скорость транспортного потока, средняя интенсивность транспортного потока, средняя плотность транспортного потока.

Реализация данного мероприятия производится в соответствии с ГОСТ Р 56670-2015 «Интеллектуальные транспортные системы. Подсистема мониторинга параметров транспортных потоков на основе анализов телематических данных городского пассажирского транспорта».

Также в рамках КСОДД предлагается организация автоматизированной системы управления дорожным движением на территории города Усолье-Сибирское, включающей в себя элементы интеллектуальных транспортных систем. В частности, АСУДД, предлагаемая к реализации на территории города Усолье-Сибирское, включает в себя:

- детекторы транспортного потока, позволяющие собрать данные по полосам движения, а именно интенсивность транспортных потоков, среднюю скорость за текущий интервал времени и заполненность дороги;
- систему видеонаблюдения, обеспечивающую сбор визуальной информации, что позволяет собрать полную картину о состоянии дороги, прилегающей территории и дорожной обстановке на контролируемом участке;
- систему метеорологического обеспечения, производящую сбор наиболее важных метеорологических параметров, к которым относятся состояние дорожного покрытия, степень сцепления, влажность, скорость ветра, расстояние видимости, количество и интенсивность осадков, температуру;
-систему информирования участников дорожного движения и управления транспортными потоками, позволяющую на основе данных мониторинга транспортных потоков производить контроль и оперативное управление над ними.

Реализация интеллектуальных транспортных систем на территории города Усолье-Сибирское регламентируется существующими стандартами и нормативами Российской Федерации.

В рамках КСОДД размещение объектов интеллектуальных транспортных систем рекомендуется на следующих улицах и дорогах города: пр-т Комсомольский, ул. К. Цеткин, ул. Жуковского, пересечение ул. Декабристов- ул. Энгельса, пересечение ул. Суворова - ул. Машиностроителей. Также к объектам интеллектуальных транспортных систем относятся улицы в рамках мероприятий по ограничению скоростных режимов, так как в рамках запланированных мероприятий на данных улицах реализуются элементы интеллектуальных транспортных систем.

Предложения по организации движения маршрутного транспорта

В ходе работы по анализу системы пассажирских перевозок и результатов опроса граждан г. Усолье-Сибирское предложен перечень основных мероприятий, направленных на повышение удобства и информационного обеспечения граждан на остановочных пунктах города Усолье-Сибирское.

Предлагаемые по результатам проведенного обследования мероприятия представлены в таблице 12.

Таблица 12 – Предлагаемые мероприятия на остановках общественного транспорта

№ п/п	Улица	Выявленные недостатки	Мероприятие
1	3	4	5
1	ул. Куйбышева	Отсутствует остановочный павильон	Установка остановочного павильона
2	ул. Крупская	Отсутствует остановочный павильон	Установка остановочного павильона
3	ул. Восточная	Отсутствует остановочный павильон	Установка остановочного павильона
4	ул. Бабушкина	Отсутствует остановочный павильон	Установка остановочного павильона
5	ул. Интернациональная	Отсутствует остановочный павильон	Установка остановочного павильона

Предложения по организации пропуска транзитных и грузовых транспортных потоков

На данный момент на территории города Усолье-Сибирское отсутствует ярко выраженный грузовой транспортный каркас, на многих участках магистральной УДС происходит совмещение интенсивных транспортных потоков как городского, так и внешнего транзитного пассажирского и грузового транспорта, однако, стоит отметить, что на некоторых участках УДС города действует запрет и ограничения на движение грузового транспорта.

В рамках КСОДД предлагается создание грузового транспортного каркаса города Усолье-Сибирское с целью организации пропуска грузового транспорта к зонам его притяжения минуя основные транспортные магистрали, обеспечивая тем самым минимальное влияние на общие внутригородские транспортные потоки.

Также в рамках создания грузового транспортного каркаса с целью снижения влияния грузового транспорта на общие потоки по участкам УДС, не включенным в планируемый каркас, предлагается введение ограничения движения грузового транспорта свыше 3,5 тонн по времени с 6:00 до 21:00.

В перспективе планируется снижение влияния транзитных транспортных потоков на УДС центральной части за счет развития новых транспортных связей города, в частности строительство и организация их связи с окружной дорогой.

Предложения по организации пешеходного и велосипедного движения

Пешеходные направления привязаны к объектам культурно-бытового назначения, расположенным в основном в центральной части города.

Ввиду этого можно говорить о недостаточной развитости пешеходных связей между районами города.

На территории города Усолье-Сибирское имеется одна велосипедная дорожка в районе пр-т Комсомольский.

В рамках социологических исследований КСОДД выявлено, что планируемая велодорожка, проходящая вдоль пр-т Комсомольский, ул. Интернациональная, ул. Ленина будет востребована у жителей города, таким образом, на данном участке предлагается организация веломаршрута.

Предложения по оптимизации скоростных режимов движения транспорта

На данный момент на территории г. Усолье-Сибирское действует ско-

ростное ограничение, регламентируемое правилами дорожного движения РФ, а именно движение в населенных пунктах ограниченно максимальной разрешенной скоростью 60 км/ч – 40 км/ч. Разработанная макромодель говорит о том, что данный скоростной режим рационален для города и обеспечивает наибольшую пропускную способность его УДС.

Предложения по формированию единого парковочного пространства

Мероприятия по формированию парковочного пространства в рамках КСОДД представлены в таблице 13.

Таблица 13 – Перечень мероприятий по формированию парковочного пространства

№ п/п	Наименование участка УДС	Наименование мероприятия
1	пр-т Космонавтов	Организация парковок на придомовой территории. 280 м/м
2	пр-т Красных Партизан	Организация парковок на придомовой территории. 360 м/м
3	ул. Орджоникидзе, ул. Республики	Упорядочивание парковочного пространства в районе территории центрального рынка
4	ул. Луначарского	Организация парковок на придомовой территории. 400 м/м
5	ул. Интернациональная	Организация парковок на придомовой территории. 140 м/м
6	ул. Матросова	Упорядочивание парковочного пространства
7	ц. городское кладбище	Организация парковок на территории. 400 м/м

Предложения по совершенствованию системы информационного обеспечения участников дорожного движения

Основным управляющим звеном в системе дорожного движения являются водители транспортных средств, определяющие направление и скорость ТС в каждый момент времени, ориентируясь на дорожно-транспортную ситуацию и действующие ограничения. Доведение информации о существующих схемах и режимах движения на том или ином участке УДС осуществляется с помощью технических средств организации дорожного движения (ТСОДД), а именно дорожных знаков, дорожной разметки, светофоров, табло, направляющих устройств.

В рамках КСОДД в целях совершенствования системы информационного обеспечения участников дорожного движения предлагается разработка проекта ОДД и его последующая актуализация каждые 3 года. Разработка ПОДД позволит привести оснащенность существующей улично-дорожной сети средствами ТСОДД к нормативному состоянию.

Мероприятия по совершенствованию системы информационного обеспечения участников дорожного движения представлены в таблице 14.

Таблица 14 – Перечень мероприятий по совершенствованию информационного обеспечения участников дорожного движения.

№ п/п	Адрес мероприятия	Наименование	Срок реализации
1	УДС г. Усолье-Сибирское	Актуализация ПОДД	2019
2	УДС г. Усолье-Сибирское	Актуализация ПОДД	2021
3	УДС г. Усолье-Сибирское	Актуализация ПОДД	2025

Предложения по повышению безопасности дорожного движения

Мероприятия по повышению безопасности дорожного движения направлены на исключение мест концентрации ДТП, выявленных в ходе разработки КСОДД, представлены в таблице 15.

Таблица 15 – Перечень мероприятий по ликвидации мест концентрации ДТП на территории города Усолье-Сибирское.

№ п/п	Адрес мероприятия	Наименование	Срок реализации
1	2	3	4
1	пр-т Комсомольский д.91	Установка камеры контроля проезда регулируемого пересечения с оборудованием предупреждающих знаков	2019
2	Пересечение пр-т Комсомольский – ул. Ленина	Установка камеры контроля проезда регулируемого пересечения с оборудованием предупреждающих знаков	2020
3	ул. Интернациональная д.40	Установка камеры контроля проезда регулируемого пересечения с оборудованием предупреждающих знаков	2020
3	ДК «Мир»	Установка камеры контроля проезда регулируемого пересечения с оборудованием предупреждающих знаков	2020
4	ул. Суворова	Установка камеры контроля проезда регулируемого пересечения с оборудованием предупреждающих знаков	2020

Разработка программы реализации мероприятий рекомендуемого варианта КСОДД и оценка необходимых объемов финансирования

Перечень мероприятий предлагаемого к реализации варианта развития транспортной инфраструктуры, технико-экономических параметров объектов транспорта, очередность реализации мероприятий представлен в таблице 16.

Таблица 16 – Перечень мероприятий предлагаемого к реализации варианта развития транспортной инфраструктуры, технико-экономических параметров объектов транспорта, очередность реализации мероприятий

№ п/п	Наименование мероприятий, участка УДС	Технико-экономические параметры	Стоимость реализации, тыс. руб.
1	2	3	4
1	Применение современных технических средств организации дорожного движения	Создание системы видеонаблюдения и возможности регулирования фаз светофоров на наиболее аварийных проблемных в плане пропускной способности участках дорожной сети с выходом в дежурную часть ГИБДД	В расчете 3 млн. руб. за объект
2	Внедрение автоматизированных систем управления дорожным движением	Внедрение ИТС, АСУДД	В расчете 2 млн. руб. за светофорный объект
3	УДС г. Усолье-Сибирское	Актуализация ПОДД	8000
4	УДС г. Усолье-Сибирское	Актуализация ПОДД	8000
5	УДС г. Усолье-Сибирское	Актуализация ПОДД	8000
6	Строительство парковок общего пользования в районе культурно-бытовых объектов	Строительство парковок у объектов притяжения, систематизация и организация парковочного пространства у МКД	В расчете 30 тыс. руб. машино-место
7	пр-т Космонавтов	Организация парковок на придомовой территории. 280 м/м	8400
8	пр-т Красных Партизан	Организация парковок на придомовой территории. 360 м/м	10800
9	ул. Орджоникидзе, ул. Республики	Упорядочивание парковочного пространства в районе территории центрального рынка	8400
10	ул. Луначарского	Организация парковок на придомовой территории. 400 м/м	12000
11	ул. Интернациональная	Организация парковок на придомовой территории. 140 м/м	4200
12	ул. Матросова	Упорядочивание парковочного пространства	100
13	ц. городское кладбище	Организация парковок на территории. 400 м/м	12000
14	Ликвидация части маршрутов общественного транспорта с целью снижения дублируемости сети общественного транспорта и повышения эффективности работы подвижного состава	Параметры определяются проектом	В расчете 18000 тыс. руб./км
15	Изменение трассировки части маршрутов общественного транспорта с целью улучшения транспортного обслуживания населения	Параметры определяются проектом	В расчете 5 млн. руб. за 1 автобус
16	Корректировка графиков движения маршрутов общественного транспорта	Параметры определяются проектом	В расчете от 2 млн. до 7 млн. за 1 ООТ
17	Обустройство остановок общественного транспорта	Параметры определяются проектом	В расчете 3600 тыс. руб. за ОРП размерами 30х40 метров
18	Создание системы взаимодействия на население с целью формирования негативного отношения к правонарушениям в сфере дорожного движения, в том числе изготовление и установка информационных баннеров	Проведение мероприятий по формированию негативного отношения населения к фактам нарушения ПДД	Не требует финансирования
19	Проведение профилактических мероприятий по БДД в образовательных учреждениях в рамках уроков ОБЖ и внеклассных мероприятий	Проведение мероприятий по формированию негативного отношения учащихся к фактам нарушения ПДД	Не требует финансирования

Разработка предложений по совершенствованию нормативно правового, методического и информационного обеспечения деятельности в сфере ОДД в целях обеспечения возможности реализации КСОДД

В целях совершенствования правового и информационного обеспечения деятельности в сфере развития транспортной инфраструктуры на территории г. Усолье-Сибирское предлагается ряд мероприятий по институциональным преобразованиям.

1. Организовать рабочую группу по оптимизации маршрутной сети пассажирского транспорта, целью которой будет являться:
- разработка новых маршрутов на основе обращения граждан;
- оптимизация существующих маршрутов исходя из перспективного развития застраиваемой территории;
- изучение потребности населения в пассажирских перевозках;
- определение перспективных планов развития в сфере транспорта и сроков их реализации.

В состав рабочей группы входят как представители различных структурных подразделений Администрации (архитектура, транспорт, БДД, дорожное хозяйство), так и представители контролирующих органов, таких как Управление государственного автодорожного надзора и ГИБДД, специалисты крупных транспортных предприятий, депутаты, общественные организации (по согласованию).

Создание данной рабочей группы позволит не только объективно рассмотреть вопросы развития маршрутной сети пассажирского транспорта, но и организует связь с общественностью и жителями города. Рабочая группа по оптимизации маршрутной сети пассажирского транспорта – это возможность коллегиально рассматривать жалобы жителей, предложения руководителей автотранспортных предприятий, урегулировать спорные моменты с представителями ГИБДД и управления государственного автодорожного надзора.

2. Рассмотреть возможность создания Центра организации дорожного движения, как отдельного структурного подразделения в Администрации города или в составе управления транспорта, осуществляющего оперативное управление транспортной системой города и обеспечивающего её бесперебойную работу, посредством технических и организационных мер.

Отдельное структурное подразделение позволит более быстро и качественно решать поставленные задачи в сфере транспортной инфраструктуры.

Российская Федерация
Иркутская область
Администрация города Усолье-Сибирское
ПОСТАНОВЛЕНИЕ

от 23.11.2018 №2122

Об утверждении проекта планировки и проекта межевания территории в районе пересечения ул. Коростова – ул. Индустриальная г. Усолье-Сибирское Иркутской области Российской Федерации

В соответствии со статьей 45, 46 Градостроительного кодекса Российской Федерации, с Федеральным законом от 06.10.2003 года № 131-ФЗ «Об общих принципах организации местного самоуправления в Российской Федерации», принимая во внимание генеральный план муниципального образования «город Усолье-Сибирское», утвержденный решением Думы города Усолье-Сибирское от 17.07.2009г. № 43/4, Правила землепользования и застройки муниципального образования «город Усолье-Сибирское», утвержденные решением Думы города Усолье-Сибирское от 07.09.2016 г. № 60/6, заключение о результатах общественных обсуждений от 01.10.2018г. № 9, руководствуясь статьями 28, 55 Устава муниципального образования «город Усолье-Сибирское», администрация города Усолье-Сибирское

ПОСТАНОВЛЯЕТ:

1. Утвердить проект планировки и проект межевания территории проекту планировки и проекту межевания территории в районе пересечения ул. Коростова –ул. Индустриальная г. Усолье-Сибирское Иркутской области Российской Федерации.

2. Опубликовать настоящее постановление в газете «Официальное Усолье» и разместить на официальном сайте администрации города Усолье-Сибирское в информационно-телекоммуникационной сети «Интернет» (www.usolie-sibirskoe.ru).

3. Настоящее постановление вступает в силу со дня официального опубликования в газете «Официальное Усолье».

Мэр города М.В. Торопкин

Утвержден постановлением администрации
города Усолье-Сибирское
от 23.11.2018г. № 2122

ПРОЕКТ ПЛАНИРОВКИ
И МЕЖЕВАНИЯ ТЕРРИТОРИИ

УТВЕРЖДАЕМАЯ ЧАСТЬ ПРОЕКТА

Местоположение: Российская Федерация Иркутская область г. Усолье-Сибирское в районе пересечения ул. Коростова - ул. Индустриальная

г. Усолье-Сибирское
2018 г.

	Содержание	№ страницы
Часть 1.1	**Проект планировки территории**	
	Пояснительная записка: 1.Сведения о целях и задачах документации по планировке территории. 2.Исходные данные для разработки проекта планировки и межевания территории 3.Определение границ земельных участков. 4.Общие сведения о границах земельных участков и их характеристиках. 5.Сведения о зонах действия публичных сервитутов. 6. Сведения об особо охраняемых природных территориях 7.Заключение	3-8
	Графические материалы: Ситуационный план	9
	Фрагмент правил землепользования и застройки г. Усолье-Сибирское	10
	План планировки территории	11
Часть 1.2	**Проект межевания территории**	
	Графические материалы: План межевания территории	12
	Чертеж красных линий	13

1.1. ПРОЕКТ ПЛАНИРОВКИ ТЕРРИТОРИИ

Пояснительная записка к проекту планировки и межевания территории

1. Сведения о целях и задачах документации по планировке территории.

Подготовка проекта планировки и межевания территории осуществляется применительно к застроенной территории, расположенной в районе в районе пересечения ул. Коростова - ул. Индустриальная г.Усолье-Сибирское Иркутской области Российской Федерации.

Проект планировки и межевания территории разработан в отношении земельных участков 38:31:000056:268, 38:31:000056:400, 38:31:000056:11а так же в отношении планировочной единицы расположенной в районе пересечения ул. Коростова - ул. Индустриальная г. Усолье-Сибирское Иркутской области Российской Федерации на основании постановления администрации города Усолье-Сибирское № 1055 от 28.05.2018г. «О принятии решения о подготовке документации по планировке территории в районе пересечения ул. Коростова –ул. Индустриальная г. Усолье-Сибирское Иркутской области Российской Федерации».

Подготовка проекта планировки территории осуществляется для выделения элементов планировочной структуры, установления параметров планируемого развития элементов планировочной структуры, обоснования оптимальных размеров и границ образуемых земельных участков, а так же исключения чересполосиц и пересечений земельных участков в данном планировочном элементе. Границы и размер земельных участков определяются в соответствии с требованиями Правил землепользования и застройки муниципального образования «город Усолье-Сибирское».

Проект межевания территории разрабатывается в целях определения местоположения границ образуемых земельных участков и, впоследствии, проведения кадастровых работ по формированию межевого плана и постановки на кадастровый учет земельных участков.

Проект планировки и межевания территории в районе пересечения ул. Коростова - ул. Индустриальная г.Усолье-Сибирское Иркутской области Российской Федерации состоит из основной части, которая подлежит утверждению и материалов по ее обоснованию. Материалы по обоснованию проекта планировки территории включают в себя материалы в графической форме и пояснительную записку.

2. Исходные данные для разработки проекта планировки и межевания территории

- Градостроительный кодекс Российской Федерации;
- Земельный кодекс Российской Федерации;
- Федеральный закон от 20 марта 2011 г. № 41-ФЗ «О внесении изменений в градостроительный кодекс РФ и отдельные законодательные акты РФ в части вопросов территориального планирования»;
- Генеральный план муниципального образования «город Усолье-Сибирское», утверждённый решением городской Думы от 17.07.2009г. № 43/4;
- Правила землепользования и застройки муниципального образования «город Усолье-Сибирское», утвержденные решение городской Думы от 07.09.20бг. № 60/6. Карта градостроительного зонирования;
- Местные нормативы градостроительного проектирования муниципального образования «город Усолье-Сибирское», утвержденные решением городской Думы от 28.01.20бг. № 9/6;
- Кадастровый план территории;
- Данные государственного кадастра недвижимости.

3. Определение границ земельных участков

Настоящим проектом устанавливаются:

- границы вновь образуемых земельных участков. Такие участки выделены на свободной территории, выявленной в процессе межевания.

Земельный участок :ЗУ1 образован путем перераспределения земельного участка с кадастровым номером 38:31:000056:400 и земель находящихся в государственной или муниципальной собственности.

Земельный участок :ЗУ2 образован путем раздела земельного участка с кадастровым номером 38:31:000056:11 и перераспределения земельного участка с кадастровым номером 38:31:000056:11 и земель находящихся в государственной или муниципальной собственности.

Земельный участок :ЗУ3 образован путем перераспределения земельного участка с кадастровым номером 38:31:000056:268 и земель находящихся в государственной или муниципальной собственности.

На застроенных территориях размеры земельных участков определяются в соответствии с действующими градостроительными нормативами, нормами предоставления земельных участков и градостроительными регламентами, установленными Правилами землепользования и застройки муниципального образования «город Усолье-Сибирское».

Согласно Правил землепользования и застройки муниципального образования «город Усолье-Сибирское», проектируемые земельные участки :ЗУ1, :ЗУ2, :ЗУ3 расположены в территориальной зоне делового, общественного и коммерческого назначения (ОДЗ - 1), для земельных участков :ЗУ2, :ЗУ3 необходимо внесение изменений в Правила землепользования и застройки в части изменений территориальной зоны на зону городского транспорта, для проектируемых земельных участков :ЗУ1, :ЗУ4, :ЗУ5 необходимо внесение изменений в Правила землепользования и застройки в части изменений территориальной зоны на зону парков, скверов и бульваров (РЗ-3). Проектом планировки и межевания территории образуемым земельным участкам, устанавливаются следующие виды разрешенного использования:

:ЗУ1 - «объекты придорожного сервиса 4.9.1.»
:ЗУ2 –«магазины 4.4.»
:ЗУ3 – «магазины 4.4.»

Код 4.9.1, код 4.4. вида разрешенного использования земельных участков установлены классификатором видов разрешенного использования земельных участков, утвержденным Приказом Минэкономразвития России от 01.09.2014г. № 540.

Для вида разрешенного использования **«магазины 4.4.»** Правилами землепользования и застройки установлены следующие параметры разрешенного использования: минимальный размер земельного участка 300 кв. м. Максимальный размер земельного участка 0, 1 га. Минимальный размер земельного участка для существующих объектов в целях оформления прав на земельный участок в порядке, установленном статьей 39.20 Земельного кодекса, не регламентируется.

Отступ от красной линии - не менее 5 метров, при новом строительстве. Максимальное количество этажей – до 2 эт.Высота – до 10 м. Минимальный процент озеленения – 10%.Максимальная высота оград – 1,5 м. Максимальный процент застройки в границах земельного участка, определяемый как отношение суммарной площади земельного участка, которая может быть застроена, ко всей площади земельного участка – 70%. Минимальный отступ от границ земельного участка в целях определения места допустимого размещения зданий, строений, сооружений, за пределами которых запрещено строительство зданий, строений, сооружений - 1м. **Перед постановкой на кадастровый учет проектируемых земельных участков :ЗУ2, :ЗУ3 необходимо получение разрешения на отклонение от предельных параметров разрешенного строительства, реконструкции объектов капитального строительства.**

Для вида разрешенного использования **«обслуживание автотранспорта 4.9.1.»** Правилами землепользования и застройки установлены следующие параметры разрешенного использования: Минимальный размер земельного участка 0,0015 га. Максимальный размер земельного участка – 0,5 га. Размер земельного участка для существующих объектов капитального строительства в целях оформления прав на земельный участок в порядке, установленном статьей 39.20 Земельного кодекса, не подлежит установлению. Отступ от красной линии, как правило - не менее 5 м., при новом строительстве. Максимальное количество этажей – до 2 эт. Высота – до 10 м.

Минимальный процент озеленения – 10%.
Максимальная высота оград – 1,5 м.
Максимальный процент застройки в границах земельного участка, определяемый как отношение суммарной площади земельного участка, которая может быть застроена, ко всей площади земельного участка -70%.

Минимальный отступ от границ земельного участка в целях определения мест допустимого размещения зданий, строений, сооружений, за пределами которых запрещено строительство зданий, строений, сооружений - не менее 1м.

На территории земельного участка должны предусматриваться:
Стоянки автомобилей:
Площадь участка для стоянки одного автомобиля на автостоянках следует принимать 22,5 кв.м.
Перед постановкой на кадастровый учет проектируемого земельного участка :ЗУ1 необходимо получение разрешения на отклонение от предельных параметров разрешенного строительства, реконструкции объектов капитального строительства.

Границы проектируемых земельных участков сформированы согласно существующему землепользованию, на основании произведенных топографо-геодезических измерений, а так же в соответствии с данными единого государственного кадастра недвижимости.

4. Общие сведения о границах земельных участков и их характеристиках

Сведения о характеристиках вновь образуемых и ликвидируемых земельных участках представлены в таблицах 1, 2.

Сведения о границах вновь образуемых, уточняемых и ликвидируемых земельных участках представлены в таблице 3.

Ведомость образуемых земельных участков

Таблица 1

Условный номер земельного участка	Местоположение	Категория земель	Разрешенное использование	Площадь образуемого земельного участка, м2
:ЗУ1	Российская Федерация, Иркутская область, г. Усолье – Сибирское	земли населенных пунктов	обслуживание автотранспорта 4.9.1	4822
:ЗУ2	Российская Федерация, Иркутская обл., г.Усолье-Сибирское	земли населенных пунктов	магазины 4.4.	274
:ЗУ3	Российская Федерация, Иркутская обл., г.Усолье-Сибирское	земли населенных пунктов	магазины 4.4.	1740

Ведомость ликвидируемых земельных участков

Таблица 2

Кадастровый номер земельного участка	Местоположение	Категория земель	Разрешенное использование	Площадь ликвидируемого земельного участка, м2
38:31:000056:400	Иркутская область, г. Усолье-Сибирское, с северо-восточной стороны гаражного кооператива "Трактовый" по Прибайкальской автодороге	земли населенных пунктов	для строительства комплекса зданий сервисного обслуживания транспортных средств, водителей и пассажиров	3563
38:31:000056:11	Иркутская обл., г. Усолье-Сибирское, в районе гаражного кооператива "Трактовый" № 34, в 25-ти метрах от Прибайкальской	земли населенных пунктов	для размещения передвижной АЗС	200
38:31:000056:268	Иркутская область, г. Усолье-Сибирское, в районе пересечения ул. Коростова и Прибайкальской автодороги	земли населенных пунктов	основной вид разрешенного использования - розничная продажа товаров и (или) оказание услуг; вспомогательный вид разрешенного использования - мелкорозничная продажа товаров и (или) оказание услуг, осуществляемые через павильоны, киоски, палатки, передвижные средства	800

Каталог координат образуемых земельных участков в системе МСК-38

Таблица 3

:ЗУ1			:ЗУ2		
Номер точки	Координата X	Координата Y	Номер точки	Координата X	Координата Y
1	436803.56	3289536.11	1	436751.94	3289560.31
2	436776.11	3289558.51	2	436767.63	3289547.92
3	436773.83	3289555.78	3	436773.83	3289555.78
4	436767.63	3289547.92	4	436776.11	3289558.51
5	436751.94	3289560.31	5	436760.73	3289571.06
6	436758.12	3289568.16	6	436758.12	3289568.16
7	436760.73	3289571.06	7	436751.94	3289560.31
8	436729.65	3289596.43	:ЗУ3		
9	436710.64	3289573.23	Номер точки	Координата X	Координата Y
10	436704.40	3289565.04	1	436670.88	3289592.45
11	436806.94	3289479.90	2	436704.40	3289565.04
12	436813.11	3289487.42	3	436710.64	3289573.23
13	436823.96	3289500.07	4	436729.65	3289596.43
14	436811.00	3289517.22	5	436695.66	3289623.85
15	436804.52	3289528.58	1	436670.88	3289592.45
1	436803.56	3289536.11	Красные линии		
			Номер точки	Координата X	Координата Y
			1	436670.88	3289592.45
			2	436704.40	3289565.04
			3	436710.64	3289573.23
			4	436729.65	3289596.43
			5	436695.66	3289623.85

5. Сведения о зонах действия публичных сервитутов

Согласно ст.23 Земельного кодекса Российской Федерации может устанавливаться право ограниченного пользования чужим земельным участком (сервитут).

Границы зон действия публичных сервитутов для обеспечения беспрепятственного подхода или подъезда ко всем без исключения земельным участкам, сохранности и создания нормальных условий эксплуатации объектов инженерно-технического обеспечения устанавливаются по части проездов, а также в соответствии с границами охранных зон, с учетом принципа наименьшего обременения для земельного участка, в отношении которого он установлен.

Настоящим проектом установление публичных сервитутов не предусмотрено.

6. Сведения об особо охраняемых природных территориях

Согласно данных генерального плана, утвержденного решением городской Думы муниципального образования «город Усолье-Сибирское» от 17.07.2009 г №43/4, территория в районе проектируемых земельных участков находится вне особо охраняемых природных территорий федерального, регионального и местного значения.

7.Заключение

В результате подготовки проекта планировки и проекта межевания территории в его составе, были установлены красные линии, отделяющие территории общего пользования от застроенной территории, границы подлежащих образованию земельных участков. Разработаны чертежи проектов планировки и межевания территории в М 1:2000 и М 1:5000 на основе топографической съемки территории.

СПИСОК ИСПОЛЬЗУЕМЫХ НОРМАТИВНО-ТЕХНИЧЕСКИХ ДОКУМЕНТОВ

1. Градостроительный кодекс РФ.
2. Земельный кодекс РФ.
3. Федеральный закон от 10.01.2002г. №7-ФЗ «Об охране окружающей среды».
4. Федеральный закон от 21.02.1992г. №2395-1 «О недрах».
5. СП 42.13330.2016 «Градостроительство. Планировка и застройка городских и сельских поселений».
6. СНиП 11-04-2003 «Инструкция о порядке разработки, согласования экспертизы и утверждения градостроительной документации».
4. «Технический регламент о требованиях пожарной безопасности» от 22 июля 2008 г. №123-ФЗ.
5. СанПиН 2.2.1/2.1.1.1200-03 «Санитарно-защитные зоны и санитарная классификация предприятий, сооружений и иных объектов».
6. «Правила установления охранных зон объектов электросетевого хозяйства и особых условий использования земельных участков, расположенных в границах таких зон», утвержденными постановлением Правительства Российской Федерации от 24 февраля 2009 года № 160.

Проект планировки и проект межевания территории в районе пересечения ул. Коростова -ул. Индустриальная г. Усолье-Сибирское Иркутской области Российской Федерации 9

Анализ исходных материалов. Ситуационный план М 1:5000

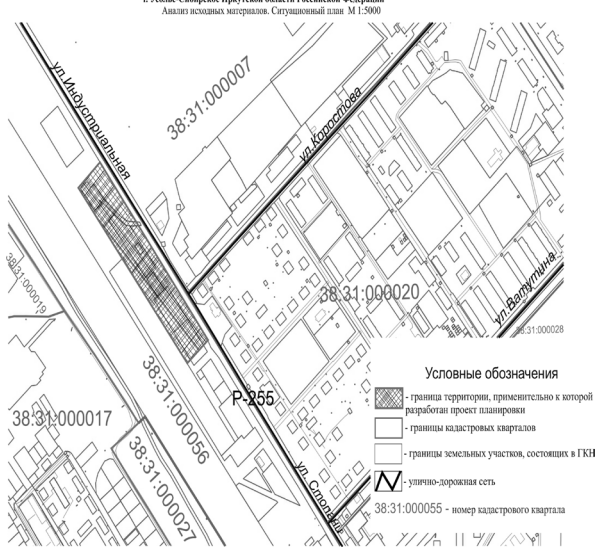

Проект планировки и проект межевания территории в районе пересечения ул. Коростова -ул. Индустриальная г. Усолье-Сибирское Иркутская область Российская Федерация

Анализ исходных материалов. Фрагмент Правил землепользования и застройки муниципального образования «город Усолье-Сибирское» М 1:5000

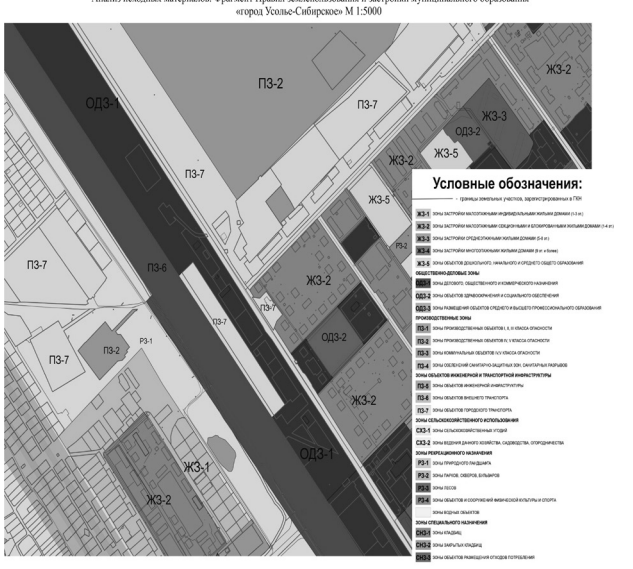

11

Проект планировки и проект межевания территории в районе пересечения ул. Коростова -ул. Индустриальная г. Усолье-Сибирское Иркутской области Российской Федерации

Чертеж проекта планировки М 1:2000

12

Проект планировки и проект межевания территории в районе пересечения ул. Коростова -ул. Индустриальная г. Усолье-Сибирское Иркутской области Российской Федерации

Чертеж проекта межевания М 1:2000

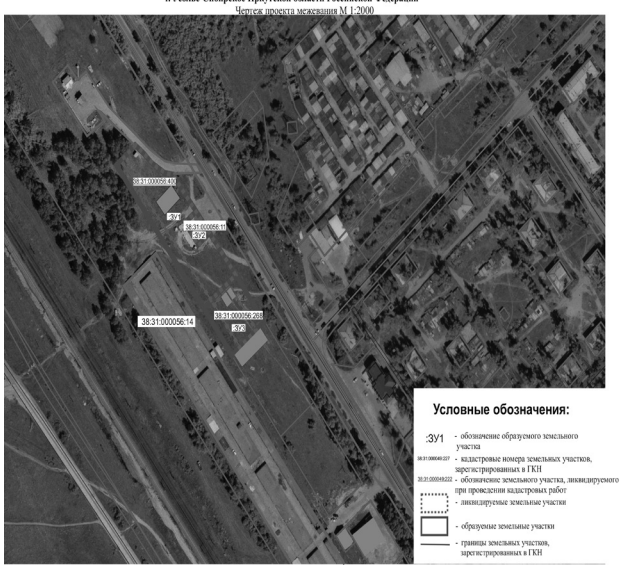

1

Проект планировки и проект межевания территории в районе пересечения ул. Коростова -ул. Индустриальная г. Усолье-Сибирское Иркутской области Российской Федерации

Чертеж красных линий М 1:2000

Российская Федерация
Иркутская область
Муниципальное образование «город Усолье-Сибирское»
МЭР
ПОСТАНОВЛЕНИЕ

от 22.11.2018 №169

Об организации общественных обсуждений по проекту планировки и проекту межевания территории в районе земельного участка № 17 по ул. Индустриальная г. Усолье-Сибирское Иркутской области Российской Федерации

В целях соблюдения права человека на благоприятные условия жизнедеятельности, прав и законных интересов правообладателей земельных участков и объектов капитального строительства, руководствуясь Федеральным законом от 06.10.2003г. № 131-ФЗ «Об общих принципах организации местного самоуправления в Российской Федерации», ст.ст. 5.1, 41, 42, 43, 45, 46 Градостроительного кодекса Российской Федерации, Правилами землепользования и застройки муниципального образования «город Усолье-Сибирское», утвержденными решением Думы города Усолье-Сибирское от 07.09.2016г. № 60/6, Порядком организации и проведения общественных обсуждений на территории муниципального образования «город Усолье-Сибирское», утвержденным решением Думы города Усолье-Сибирское от 28.06.2018г. № 65/7, ст.ст. 28, 53 Устава муниципального образования «город Усолье-Сибирское»

ПОСТАНОВЛЯЮ:

1. Организовать и провести общественные обсуждения по проекту планировки и проекту межевания территории в районе земельного участка № 17 по ул. Индустриальная г. Усолье-Сибирское Иркутской области Российской Федерации с 30.11.2018г. по 04.02.2019г.

2. Создать комиссию по общественным обсуждениям по проекту планировки и проекту межевания территории в районе земельного участка № 17 по ул. Индустриальная г.Усолье-Сибирское Иркутской области Российской Федерации (далее – комиссия) в следующем составе:

Смирнова Е.О. – начальник отдела архитектуры и градостроительства администрации города – главный архитектор города, председатель комиссии;

Вильданова Ю.Ю. - ведущий специалист отдела архитектуры и градостроительства администрации города, секретарь комиссии.

Шаипова Л.Р. – заместитель мэра - председатель комитета по городскому хозяйству администрации города;

Трофимова И.А. – председатель комитета экономического развития администрации города Усолье-Сибирское;

Поцелуйко Е.М. – начальник юридического отдела администрации города;

Суханова М.Ш. – председатель комитета по управлению муниципальным имуществом администрации города;

Веселова Л.С. – начальник отдела по взаимодействию с общественностью и аналитической работе администрации города;

Караулова С.А. – заместитель начальника отдела архитектуры и градостроительства администрации города;

Епишкина И.А. - главный специалист отдела архитектуры и градостроительства администрации города;

Никоварж И.В. - главный специалист отдела имущественных и земельных отношений комитета по управлению муниципальным имуществом администрации города;

В случае отсутствия членов комиссии по причине болезни, командировки, отпуска, считать членами комиссии работников, замещающих их во время отсутствия.

3. Комиссии приступить к работе 30 ноября 2018г.

4. Опубликовать настоящее постановление в газете «Официальное Усолье» и разместить на официальном сайте администрации города Усолье-Сибирское в информационно-телекоммуникационной сети «Интернет».

5. Контроль за исполнением настоящего постановления оставляю за собой.

М.В. Торопкин

ОПОВЕЩЕНИЕ о начале общественных обсуждений
по проекту планировки и проекту межевания территории в районе земельного участка № 17 по ул. Индустриальная г. Усолье-Сибирское Иркутской области Российской Федерации

В соответствии с Градостроительным кодексом Российской Федерации, Уставом муниципального образования «город Усолье-Сибирское», на основании постановления мэра города Усолье-Сибирское от 22.11.2018г. № 169 «О назначении общественных обсуждений по проекту планировки и проекту межевания территории в районе земельного участка № 17 по ул. Индустриальная г. Усолье-Сибирское Иркутской области Российской Федерации»

отделом архитектуры и градостроительства администрации города Усолье-Сибирское

оповещает о начале общественных обсуждений

по проекту планировки и проекту межевания территории в районе земельного участка № 17 по ул. Индустриальная г. Усолье-Сибирское Иркутской области Российской Федерации

1. Сроки проведения общественных обсуждений: 30.11.2018г. - 04.02.2019г.

2. Информация о проекте, подлежащем рассмотрению на общественных обсуждениях и перечень информационных материалов к такому проекту:

проект планировки и проект межевания территории в районе земельного участка № 17 по ул. Индустриальная г. Усолье-Сибирское Иркутской области Российской Федерации

Проект и информационные материалы к проекту размещены на официальном сайте администрации города Усолье-Сибирское в информационно-телекоммуникационной сети «Интернет»: http://www.usolie-sibirskoe.ru.

3. Информация о месте, дате открытия экспозиции или экспозиций проекта, подлежащего рассмотрению на общественных обсуждениях, о сроках проведения экспозиции или экспозиций такого проекта, о днях и часах, в которые возможно посещение указанных экспозиции или экспозиций:

Место размещения экспозиции проекта г. Усолье-Сибирское, ул. Ватутина, 10

Дата открытия экспозиции 30.11.2018г.

Срок проведения экспозиции 30.11.2018г. – 04.02.2019г.

Время работы экспозиции 15.00-17.00

4. Информация о порядке, сроке и форме внесения участниками общественных обсуждений предложений и замечаний, касающихся проекта, подлежащего рассмотрению на общественных обсуждениях:

Срок приема предложений и замечаний участников общественных обсуждений 30.11.2019г. – 04.02.2019г.

В период экспонирования проекта, подлежащего рассмотрению на общественных обсуждениях и информационных материалов к нему, участники общественных обсуждений, прошедшие в соответствии с частью 12 статьи 5.1. Градостроительного кодекса Российской Федерации идентификацию, имеют право вносить предложения и замечания экспонируемого проекта:

1) посредством официального сайта или информационных систем;

2) в письменной форме в адрес организатора общественных обсуждений;

3) посредством записи в книге (журнале) учета посетителей экспозиции проекта, подлежащего рассмотрению на общественных обсуждениях.

Участники общественных обсуждений в целях идентификации представляют сведения о себе (фамилию, имя, отчество (при наличии), дату рождения, адрес места жительства (регистрации) - для физических лиц; наименование, основной государственный регистрационный номер, место нахождения и адрес - для юридических лиц) с приложением документов, подтверждающих такие сведения. Участники общественных обсуждений, являющиеся правообладателями соответствующих земельных участков и (или) расположенных на них объектов капитального строительства и (или) помещений, являющихся частью указанных объектов капитального строительства, также представляют сведения соответственно о таких земельных участках, объектах капитального строительства, помещениях, являющихся частью указанных объектов капитального строительства, из Единого государственного реестра недвижимости и иные документы, устанавливающие или удостоверяющие их права на такие земельные участки, объекты капитального строительства, помещения, являющиеся частью указанных объектов капитального строительства.

Обработка персональных данных участников общественных обсуждений осуществляется с учетом требований, установленных Федеральным законом от 27 июля 2006 года № 152-ФЗ «О персональных данных».

Предложения и замечания, внесенные в соответствии с частью 10 статьи 5.1. Градостроительного кодекса Российской Федерации, не рассматриваются в случае выявления факта представления участником общественных обсуждений недостоверных сведений.

Организатором общественных обсуждений обеспечивается равный доступ к проекту, подлежащему рассмотрению на общественных обсуждениях, всех участников общественных обсуждений.

Начальник отдела архитектуры и градостроительства – главный архитектор города **Е.О. Смирнова**

Утвержден постановлением администрации
города Усолье-Сибирское
от №

ПРОЕКТ ПЛАНИРОВКИ

И МЕЖЕВАНИЯ ТЕРРИТОРИИ

УТВЕРЖДАЕМАЯ ЧАСТЬ ПРОЕКТА

Местоположение: Российская Федерация Иркутская область г. Усолье-Сибирское в районе земельного участка № 17 по ул. Индустриальная

г. Усолье-Сибирское
2018 г.

	Содержание	№ страницы
Часть 1.1	**Проект планировки территории**	
	Пояснительная записка: 1.Сведения о целях и задачах документации по планировке территории. 2.Исходные данные для разработки проекта планировки и межевания территории 3.Определение границ земельных участков. 4.Общие сведения о границах земельных участков и их характеристиках. 5.Сведения о зонах действия публичных сервитутов. 6. Сведения об особо охраняемых природных территориях 7.Заключение	3-6
	Графические материалы: Ситуационный план	8
	Фрагмент правил землепользования и застройки г. Усолье-Сибирское	9
	План планировки территории	10
Часть 1.2	**Проект межевания территории**	
	Графические материалы: План межевания территории	11

1.1. ПРОЕКТ ПЛАНИРОВКИ ТЕРРИТОРИИ

Пояснительная записка к проекту планировки и межевания территории

1. Сведения о целях и задачах документации по планировке территории.

Подготовка проекта планировки и межевания территории осуществляется применительно к застроенной территории, расположенной в районе земельного участка № 17 по ул. Индустриальная г.Усолье-Сибирское Иркутской области Российской Федерации.

Проект планировки и межевания территории разработан в отношении земельных участков с кадастровыми номерами 38:31:000056:271, а так же в отношении планировочной единицы в районе земельного участка № 17 по ул. Индустриальная г. Усолье-Сибирское Иркутской области Российской Федерации, на основании заявления заинтересованного лица, постановления администрации города Усолье-Сибирское № 1810 от 08.10.2018г. «О принятии решения о подготовке документации по планировке территории в районе земельного участка № 17 по ул. Индустриальная г. Усолье-Сибирское Иркутской области Российской Федерации».

Подготовка проекта планировки территории осуществляется для выделения элементов планировочной структуры, установления параметров планируемого развития элементов планировочной структуры, обоснования оптимальных размеров и границ образуемых земельных участков, а так же исключения чересполосиц и пересечений земельных участков в данном планировочном элементе. Границы и размер земельных участков определяются в соответствии с требованиями Правил землепользования и застройки муниципального образования «город Усолье-Сибирское».

Проект межевания территории разрабатывается в целях определения местоположения границ образуемых земельных участков и, впоследствии, проведения кадастровых работ по формированию межевого плана и постановки на кадастровый учет земельных участков.

Проект планировки и межевания территории в районе земельного участка № 17 по ул. Индустриальная г.Усолье-Сибирское Иркутской области Российской Федерации состоит из основной части, которая подлежит утверждению и материалов по ее обоснованию. Материалы по обоснованию проекта планировки территории включают в себя материалы в графической форме и пояснительную записку.

2. Исходные данные для разработки проекта планировки и межевания территории

- Градостроительный кодекс Российской Федерации;
- Земельный кодекс Российской Федерации;
- Федеральный закон от 20 марта 2011 г. № 41-ФЗ «О внесении изменений в градостроительный кодекс РФ и отдельные законодательные акты РФ в части вопросов территориального планирования»;
- Генеральный план муниципального образования «город Усолье-Сибирское», утверждённый решением городской Думы от 17.07.2009г. № 43/4;
- Правила землепользования и застройки муниципального образования «город Усолье-Сибирское», утвержденные решение городской Думы от 07.09.206г. № 60/6. Карта градостроительного зонирования;
- Местные нормативы градостроительного проектирования муниципального образования «город Усолье-Сибирское», утвержденные решением городской Думы от 28.01.206г. № 9/6;
- Кадастровый план территории;
- Данные государственного кадастра недвижимости.

3. Определение границ земельных участков

Настоящим проектом устанавливаются:

- границы вновь образуемых земельных участков. Такие участки выделены на свободной территории, выявленной в процессе межевания.

Земельный участок :ЗУ1 образован путем перераспределения земельного участка с кадастровым номером 38:31:000056:271 и земель находящихся в государственной или муниципальной собственности.

На застроенных территориях размеры земельных участков определяются в соответствии с действующими градостроительными нормативами, нормами предоставления земельных участков и градостроительными регламентами, установленными Правилами землепользования и застройки муниципального образования «город Усолье-Сибирское».

Согласно Правил землепользования и застройки муниципального образования «город Усолье-Сибирское», проектируемый земельный участок :ЗУ1 расположен в территориальной зоне производственных объектов IV, V класса опасности (ПЗ-2).Проектом планировки и межевания территории образуемым земельным участкам, устанавливаются следующие виды разрешенного использования:

:ЗУ1 - «объекты придорожного сервиса 4.9.1»

Код 4.9.1 .вида разрешенного использования земельных участков установлены классификатором видов разрешенного использования земельных участков, утвержденным Приказом Минэкономразвития России от 01.09.2014г. № 540.

Границы проектируемых земельных участков сформированы согласно существующему землепользованию, на основании произведенных топографо-геодезических измерений, а так же в соответствии с данными единого государственного кадастра недвижимости.

Согласно Правил землепользования и застройки муниципального образования «город Усолье-Сибирское» виду разрешенного использования **«объекты придорожного сервиса 4.9.1.»** определены следующие параметры разрешенного использования: Минимальный размер земельного участка 300 кв. м. Максимальный размер земельного участка 0,1 га. Предельная высота зданий - 27 м. Минимальный отступ от границ земельного участка в целях определения мест допустимого размещения зданий, строений, сооружений, за пределами которых запрещено строительство зданий, строений, сооружений- не менее 1м. Отступ от красных линий – не менее 5м. Максимальный процент застройки в границах земельного участка, определяемый как отношение суммарной площади земельного участка, которая может быть застроена, ко всей площади земельного участка - 90%. На территории земельного участка должны предусматриваться:

Стоянки автомобилей:

Площадь участка для стоянки одного автомобиля на автостоянках следует принимать 22,5 кв.м.

Требуется получение разрешения на отклонение от предельных параметров разрешенного строительства.

4. Общие сведения о границах земельных участков и их характеристиках

Сведения о характеристиках вновь образуемых и ликвидируемых земельных участках представлены в таблицах 1, 2,

Сведения о границах вновь образуемых земельных участках представлены в таблице 3.

Ведомость образуемых земельных участков

Таблица 1

Условный номер земельного участка	Местоположение	Категория земель	Разрешенное использование	Площадь образуемого земельного участка, м2
:ЗУ1	Российская Федерация, Иркутская область, г. Усолье – Сибирское, северо-западная часть города, в районе АЗС	земли населенных пунктов	объекты придорожного сервиса 4.9.1	7138

7.Заключение

В результате подготовки проекта планировки и проекта межевания территории в его составе, были установлены красные линии, отделяющие территории общего пользования от застроенной территории, границы подлежащих образованию земельных участков. Разработаны чертежи проектов планировки и межевания территории в М 1:2000, М 1:2500 и М 1:5000 на основе топографической съемки территории.

СПИСОК ИСПОЛЬЗУЕМЫХ НОРМАТИВНО-ТЕХНИЧЕСКИХ ДОКУМЕНТОВ

1. Градостроительный кодекс РФ.
2. Земельный кодекс РФ.
3. Федеральный закон от 10.01.2002г. №7-ФЗ «Об охране окружающей среды».
4. Федеральный закон от 21.02.1992г. №2395-1 «О недрах».
5. СП 42.13330.2016 «Градостроительство. Планировка и застройка городских и сельских поселений».
6. СНиП 11-04-2003 «Инструкция о порядке разработки, согласования экспертизы и утверждения градостроительной документации».
4. «Технический регламент о требованиях пожарной безопасности» от 22 июля 2008 г. №123-ФЗ.
5. СанПиН 2.2.1/2.1.1.1200-03 «Санитарно-защитные зоны и санитарная классификация предприятий, сооружений и иных объектов».
6. «Правила установления охранных зон объектов электросетевого хозяйства и особых условий использования земельных участков, расположенных в границах таких зон», утвержденными постановлением Правительства Российской Федерации от 24 февраля 2009 года № 160.

Проект планировки и проект межевания территории в районе земельного участка № 17 по ул. Индустриальная г. Усолье-Сибирское Иркутской области Российской Федерации

Анализ исходных материалов. Ситуационный план М 1:5000

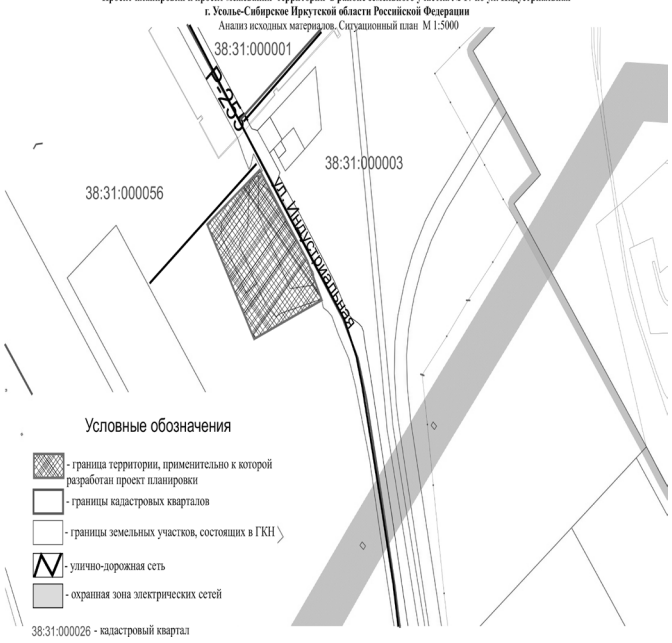

Проект планировки и проект межевания территории в районе земельного участка № 17 по ул. Индустриальная г. Усолье-Сибирское Иркутской области Российской Федерации

Анализ исходных материалов. Фрагмент Правил землепользования и застройки муниципального образования «город Усолье-Сибирское» М 1:5000

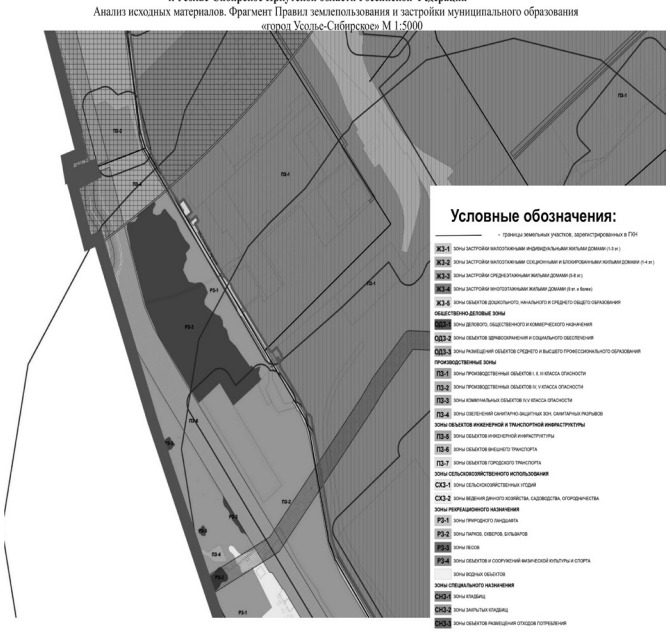

Проект планировки и проект межевания территории в районе земельного участка № 17 по ул. Индустриальная г. Усолье-Сибирское Иркутской области Российской Федерации

Чертеж проекта планировки М 1:2000

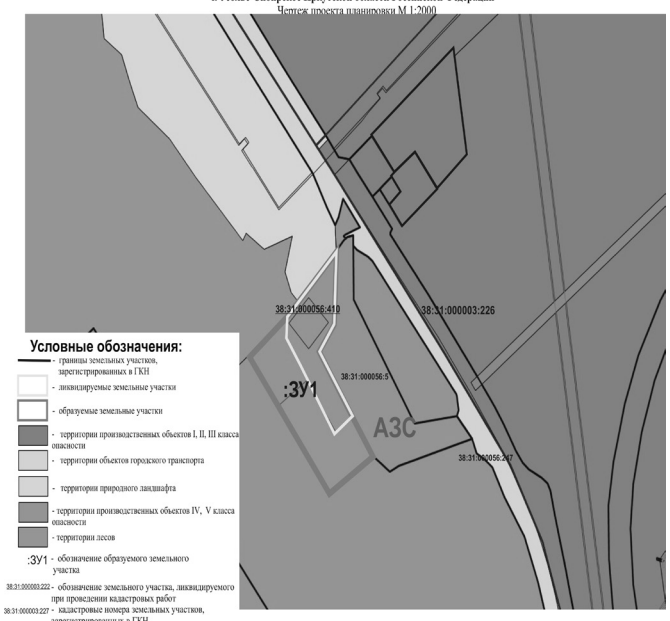

Проект планировки и проект межевания территории в районе земельного участка № 17 по ул. Индустриальная г. Усолье-Сибирское Иркутской области Российской Федерации

Чертеж проекта межевания М 1:1000

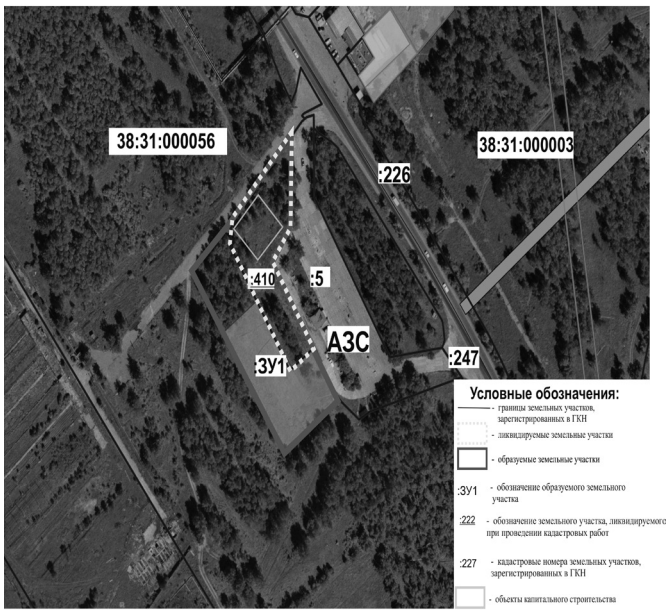

Российская Федерация
Иркутская область
Муниципальное образование «город Усолье-Сибирское»
МЭР
ПОСТАНОВЛЕНИЕ

от 22.11.2018 №170

Об организации общественных обсуждений по проекту планировки и проекту межевания территории в районе пересечения ул. Индустриальная – ул. Химическая г. Усолье-Сибирское Иркутской области Российской Федерации

В целях соблюдения права человека на благоприятные условия жизнедеятельности, прав и законных интересов правообладателей земельных участков и объектов капитального строительства, руководствуясь Федеральным законом от 06.10.2003г. № 131-ФЗ «Об общих принципах организации местного самоуправления в Российской Федерации», ст.ст. 5.1, 41, 42, 43, 45, 46 Градостроительного кодекса Российской Федерации, Правилами землепользования и застройки муниципального образования «город Усолье-Сибирское», утвержденными решением Думы города Усолье-Сибирское от 07.09.2016г. № 60/6, Порядком организации и проведения общественных обсуждений на территории муниципального образования «город Усолье-Сибирское», утвержденным решением Думы города Усолье-Сибирское от 28.06.2018г. № 65/7, ст.ст. 28, 53 Устава муниципального образования «город Усолье-Сибирское»

ПОСТАНОВЛЯЮ:

1. Организовать и провести общественные обсуждения по проекту планировки и проекту межевания территории в районе пересечения ул. Индустриальная – ул. Химическая г. Усолье-Сибирское Иркутской области Российской Федерации с 30.11.2018г. по 04.02.2019г.

2. Создать комиссию по общественным обсуждениям по проекту планировки и проекту межевания территории в районе пересечения ул. Индустриальная – ул. Химическая г. Усолье-Сибирское Иркутской области Российской Федерации (далее – комиссия) в следующем составе:

Смирнова Е.О. – начальник отдела архитектуры и градостроительства администрации города – главный архитектор города, председатель комиссии;

Вильданова Ю.Ю. - ведущий специалист отдела архитектуры и градостроительства администрации города, секретарь комиссии.

Шаипова Л.Р. – заместитель мэра - председатель комитета по городскому хозяйству администрации города;

Трофимова И.А. – председатель комитета экономического развития администрации города Усолье-Сибирское;

Поцелуйко Е.М. – начальник юридического отдела администрации города;

Суханова М.Ш. – председатель комитета по управлению муниципальным имуществом администрации города;

Веселова Л.С. – начальник отдела по взаимодействию с общественностью и аналитической работе администрации города;

Караулова С.А. – заместитель начальника отдела архитектуры и градостроительства администрации города;

Епишкина И.А. - главный специалист отдела архитектуры и градостроительства администрации города;

Никоварж И.В. - главный специалист отдела имущественных и земельных отношений комитета по управлению муниципальным имуществом администрации города;

В случае отсутствия членов комиссии по причине болезни, командировки, отпуска, считать членами комиссии работников, замещающих их во время отсутствия.

3. Комиссии приступить к работе 30 ноября 2018г.

4. Опубликовать настоящее постановление в газете «Официальное Усолье» и разместить на официальном сайте администрации города Усолье-Сибирское в информационно-телекоммуникационной сети «Интернет».

5. Контроль за исполнением настоящего постановления оставляю за собой.

М.В. Торопкин

ОПОВЕЩЕНИЕ о начале общественных обсуждений
по проекту планировки и проекту межевания территории в районе пересечения ул. Индустриальная – ул. Химическая г. Усолье-Сибирское Иркутской области Российской Федерации

В соответствии с Градостроительным кодексом Российской Федерации, Уставом муниципального образования «город Усолье-Сибирское», на основании постановления мэра города Усолье-Сибирское от 22.11.2018г. № 170 «О назначении общественных обсуждений по проекту планировки и проекту межевания территории в районе пересечения ул. Индустриальная – ул. Химическая г. Усолье-Сибирское Иркутской области Российской Федерации»

отделом архитектуры и градостроительства администрации города Усолье-Сибирское

оповещает о начале общественных обсуждений

по проекту планировки и проекту межевания территории в районе пересечения ул. Индустриальная – ул. Химическая г. Усолье-Сибирское Иркутской области Российской Федерации

1. Сроки проведения общественных обсуждений: 30.11.2018г. - 04.02.2019г.

2. Информация о проекте, подлежащем рассмотрению на общественных обсуждениях и перечень информационных материалов к такому проекту:

проект планировки и проект межевания территории в районе пересечения ул. Индустриальная – ул. Химическая г.Усолье-Сибирское Иркутской области Российской Федерации

Проект и информационные материалы к проекту размещены на официальном сайте администрации города Усолье-Сибирское в информационно-телекоммуникационной сети «Интернет»: http://www.usolie-sibirskoe.ru.

3. Информация о месте, дате открытия экспозиции или экспозиций проекта, подлежащего рассмотрению на общественных обсуждениях, о сроках проведения экспозиции или экспозиций такого проекта, о днях и часах, в которые возможно посещение указанных экспозиции или экспозиций:

Место размещения экспозиции проекта г. Усолье-Сибирское, ул. Ватутина, 10

Дата открытия экспозиции 30.11.2018г.

Срок проведения экспозиции 30.11.2018г. – 04.02.2019г.

Время работы экспозиции 15.00-17.00

4. Информация о порядке, сроке и форме внесения участниками общественных обсуждений предложений и замечаний, касающихся проекта, подлежащего рассмотрению на общественных обсуждениях:

Срок приема предложений и замечаний участников общественных обсуждений 30.11.2019г. – 04.02.2019г.

В период экспонирования проекта, подлежащего рассмотрению на общественных обсуждениях и информационных материалов к нему, участники общественных обсуждений, прошедшие в соответствии с частью 12 статьи 5.1. Градостроительного кодекса Российской Федерации идентификацию, имеют право вносить предложения и замечания экспонируемого проекта:

1) посредством официального сайта или информационных систем;

2) в письменной форме в адрес организатора общественных обсуждений;

3) посредством записи в книге (журнале) учета посетителей экспозиции проекта, подлежащего рассмотрению на общественных обсуждениях.

Участники общественных обсуждений в целях идентификации представляют сведения о себе (фамилию, имя, отчество (при наличии), дату рождения, адрес места жительства (регистрации) - для физических лиц; наименование, основной государственный регистрационный номер, место нахождения и адрес - для юридических лиц) с приложением документов, подтверждающих такие сведения. Участники общественных обсуждений, являющиеся правообладателями соответствующих земельных участков и (или) расположенных на них объектов капитального строительства и (или) помещений, являющихся частью указанных объектов капитального строительства, также представляют сведения соответственно о таких земельных участках, объектах капитального строительства, помещениях, являющихся частью указанных объектов капитального строительства, из Единого государственного реестра недвижимости и иные документы, устанавливающие или удостоверяющие их права на такие земельные участки, объекты капитального строительства, помещения, являющиеся частью указанных объектов капитального строительства.

Обработка персональных данных участников общественных обсуждений осуществляется с учетом требований, установленных Федеральным законом от 27 июля 2006 года № 152-ФЗ «О персональных данных».

Предложения и замечания, внесенные в соответствии с частью 10 статьи 5.1. Градостроительного кодекса Российской Федерации, не рассматриваются в случае выявления факта представления участником общественных обсуждений недостоверных сведений.

Организатором общественных обсуждений обеспечивается равный доступ к проекту, подлежащему рассмотрению на общественных обсуждениях, всех участников общественных обсуждений.

Начальник отдела архитектуры и градостроительства – главный архитектор города **Е.О. Смирнова**

Утвержден постановлением администрации
города Усолье-Сибирское
от 2018г. №

ПРОЕКТ ПЛАНИРОВКИ

И МЕЖЕВАНИЯ ТЕРРИТОРИИ

УТВЕРЖДАЕМАЯ ЧАСТЬ ПРОЕКТА

Местоположение: Российская Федерация, Иркутская область, г. Усолье-Сибирское, в районе пересечения ул. Индустриальная – ул. Химическая

г. Усолье-Сибирское
2018 г.

	Содержание	№ страницы
1.1	**Проект планировки территории**	
	Пояснительная записка: 1.Сведения о целях и задачах документации по планировке территории. 2.Исходные данные для разработки проекта планировки и межевания территории 3.Определение границ земельных участков. 4.Общие сведения о границах земельных участков и их характеристиках. 5.Сведения о зонах действия публичных сервитутов. 6. Сведения об особо охраняемых природных территориях 7.Заключение	3-7
	Графические материалы: Ситуационный план	8
	Фрагмент правил землепользования и застройки г. Усолье-Сибирское	9
	План планировки территории	10
Часть 1.2	**Проект межевания территории**	
	Графические материалы: План межевания территории	11
	Приложения	

1.1. ПРОЕКТ ПЛАНИРОВКИ ТЕРРИТОРИИ

Пояснительная записка к проекту планировки и межевания территории

1. Сведения о целях и задачах документации по планировке территории.

Подготовка проекта планировки и межевания территорий осуществляется применительно к застроенной территории, расположенной в районе пересечения ул. Индустриальная – ул. Химическая г.Усолье-Сибирское Иркутской области Российской Федерации.

Проект планировки и межевания территории разработан в отношении земельных участков 38:31:000007:517, 38:31:000007:40, 38:31:000007:39, а так же в отношении планировочной единицы города в границах пересечения ул. Индустриальная – ул. Химическая г.Усолье-Сибирское Иркутской области Российской Федерации на основании решения, принятого по результатам рассмотрения предложения, поступившего от заинтересованного лица, а так же на основании постановления администрации города Усолье-Сибирское № 1421 от 27.07.2018г. «О принятии решения о подготовке документации по планировке территории в районе пересечения ул. Индустриальная – ул. Химическая г.Усолье-Сибирское Иркутской области Российской Федерации». Подготовка проекта планировки территории осуществляется для выделения элементов планировочной структуры, установления параметров планируемого развития элементов планировочной структуры, обоснования оптимальных размеров и грани образуемых земельных участков, а так же исключения чересполосиц и пересечений земельных участков в данном планировочном элементе. Границы и размер земельных участков определяются в соответствии с требованиями Правил землепользования и застройки муниципального образования «город Усолье-Сибирское».

Проект межевания территории разрабатывается в целях определения местоположения границ образуемых земельных участков и, в последствии, проведения кадастровых работ по формированию межевого плана и постановки на кадастровый учет земельных участков.

Проект планировки и межевания территории в районе пересечения ул. Индустриальная – ул. Химическая г.Усолье-Сибирское Иркутской области Российской Федерации состоит из основной части, которая подлежит утверждению и материалов по ее обоснованию. Материалы по обоснованию проекта планировки территории включают в себя материалы в графической форме и пояснительную записку.

2. Исходные данные для разработки проекта планировки и межевания территории

- Градостроительный кодекс Российской Федерации;
- Земельный кодекс Российской Федерации;
- Федеральный закон от 20 марта 2011 г. № 41-ФЗ «О внесении изменений в градостроительный кодекс РФ и отдельные законодательные акты РФ в части вопросов территориального планирования»;
- Генеральный план муниципального образования «город Усолье-Сибирское», утверждённый решением городской Думы от 17.07.2009г. № 43/4;
- Правила землепользования и застройки муниципального образования «город Усолье-Сибирское», утвержденные решение городской Думы от 07.09.206г. № 60/6. Карта градостроительного зонирования;
- Местные нормативы градостроительного проектирования муниципального образования «город Усолье-Сибирское», утвержденные решением городской Думы от 28.01.206г. № 9/6;
- Кадастровый план территории;
- Данные государственного кадастра недвижимости.

3. Определение границ земельных участков

Настоящим проектом устанавливаются:

- границы вновь образуемых земельных участков. Такие участки выделены на свободной территории, выявленной в процессе межевания.

Земельный участок :ЗУ1 образован путем перераспределения земельного участка с кадастровым номером 38:31:000007:517 и земель находящихся в государственной или муниципальной собственности.

Земельный участок :ЗУ2 образован путем перераспределения земельного участка с кадастровым номером 38:31:000007:40 и земель находящихся в государственной или муниципальной собственности.

Земельный участок :ЗУ3 образован путем перераспределения земельного участка с кадастровым номером 38:31:000007:39 и земель находящихся в государственной или муниципальной собственности.

На застроенных территориях размеры земельных участков определяются в соответствии с действующими градостроительными нормативами, нормами предоставления земельных участков и градостроительными регламентами, установленными Правилами землепользования и застройки муниципального образования «город Усолье-Сибирское».

Согласно Правил землепользования и застройки муниципального образования «город Усолье-Сибирское», проектируемые земельные участки :ЗУ1, :ЗУ2, :ЗУ3 расположены в территориальной зоне делового, общественного и коммерческого назначения (ОД3-1).

Проектом планировки и межевания территории образуемым земельным участкам, устанавливаются следующие виды разрешенного использования:

:ЗУ1 - «склады 6.9»;
:ЗУ2 –«общественное питание 4.6.»;
:ЗУ3 – «магазины 4.4.»;

Код 6.9, код 4.6, код 4.4 вида разрешенного использования земельных участков установлены классификатором видов разрешенного использования земельных участков, утвержденным Приказом Минэкономразвития России от 01.09.2014г. № 540.

Для вида разрешенного использования **«общественное питание 4.6.»** Правилами землепользования и застройки установлены следующие параметры разрешенного использования: Минимальный размер земельных участков – 0,03 га. Максимальный размер земельных участков -0,5га. Размер земельного участка для существующих объектов капитального строительства в целях оформления прав на земельный участок в порядке, установленном статьей 39.20 Земельного кодекса, не подлежит установлению. Отступ от красной линии - не менее 5 метров, при новом строительстве. Максимальное количество этажей – 3 этажа. Максимальная высота оград – 1,5 м. Максимальный процент застройки в границах земельного участка, определяемый как отношение суммарной площади земельного участка, которая может быть застроена, ко всей площади земельного участка – 70%. Минимальный отступ от границ земельного участка в целях определения места допустимого размещения зданий, строений, сооружений, за пределами которых запрещено строительство зданий, строений, сооружений - 1м.Минимальная длина стороны земельного участка по уличному фронту – 30 м. Минимальная ширина/глубина – 15 м. Минимальный процент озеленения – 10%.

Для вида разрешенного использования **«магазины 4.4.»** Правилами землепользования и застройки установлены следующие параметры разрешенного использования: Минимальный размер земельного участка 300 кв. м. Максимальный размер земельного участка 0,1 га. Размер земельного участка для существующих объектов капитального строительства в целях оформления прав на земельный участок в порядке, установленном статьей 39.20 Земельного кодекса, не подлежит установлению. Отступ от красной линии- не менее 5 метров, при новом строительстве. Максимальное количество этажей – до 2 эт. Высота – до 10 м. Минимальный процент озеленения – 10%. Максимальный процент застройки в границах земельного участка, определяемый как отношение суммарной площади земельного участка, которая может быть застроена, ко всей площади земельного участка – 70%.Минимальный отступ от границ земельного участка в целях определения места допустимого размещения зданий, строений, сооружений, за пределами которых запрещено строительство зданий, строений, сооружений - 1м.

Для :ЗУ1 необходимо внесение изменений в Правила землепользования и застройки муниципального образования «город Усолье-Сибирское» в части изменения территориальной зоны ОД3-1 на ПЗ-2 (зону производственных IV, V класса опасности), либо дополнения видом разрешенного использования земельных участков зоны ОД3-1 видом «склады 6.9».

Границы проектируемых земельных участков сформированы согласно существующему землепользованию, на основании произведенных топографо-геодезических измерений, а так же в соответствии с данными единого государственного кадастра недвижимости.4. Общие сведения о границах земельных участков и их характеристиках

4. Общие сведения о границах земельных участков и их характеристиках

Сведения о характеристиках вновь образуемых и ликвидируемых земельных участках представлены в таблицах 1, 2.

Сведения о границах вновь образуемых и ликвидируемых земельных участках представлены в таблице 3.

Ведомость образуемых земельных участков

Таблица 1

Условный номер земельного участка	Местоположение	Категория земель	Разрешенное использование	Площадь образуемого земельного участка, м2
:ЗУ1	Российская Федерация, Иркутская область, г.Усолье-Сибирское, ул. Индустриальная, з/у 16	земли населенных пунктов	склады 6.9	3683
:ЗУ2	Российская Федерация, Иркутская область, г.Усолье-Сибирское, ул. Индустриальная, з/у 14	земли населенных пунктов	общественное питание 4.6	948
:ЗУ3	Российская Федерация, Иркутская область, г.Усолье-Сибирское, ул. Индустриальная, з/у 12	земли населенных пунктов	магазины 4.4	759

Ведомость ликвидируемых земельных участков

Таблица 2

Кадастровый номер земельного участка	Местоположение	Категория земель	Разрешенное использование	Площадь ликвидируемого земельного участка, м2
38:31:000007:517	Иркутская область, г. Усолье-Сибирское, в районе кафе по ул. Трактовая, 5	земли населенных пунктов	поддержание в естественном состоянии природных комплексов и объектов	1036
38:31:000007:40	Иркутская область, г. Усолье-Сибирское, ул. Трактовая	земли населенных пунктов	для эксплуатации здания кафе-закусочной	836
38:31:000007:39	Иркутская область, г. Усолье-Сибирское, на пересечении Прибайкальской автодороги и автодороги 4"-4" ОАО «усольехимпром»	земли населенных пунктов	для эксплуатации магазина	638

Каталог координат земельных участков в системе МСК-38, зона 3

Таблица 3

:ЗУ1

X	У
438080.470000	3288574.620000
438081.587293	3288576.285107
438084.293195	3288580.317726
438087.690000	3288585.380000
438092.050000	3288592.080000
438094.470000	3288595.800000
438095.220000	3288595.390000
438097.920000	3288598.720000
438097.410000	3288599.410000
438100.030000	3288604.280000
438102.729467	3288608.226655
438109.770000	3288618.520000
438115.413385	3288625.835082
438160.039638	3288589.528978
438143.187555	3288569.167305
438139.640000	3288572.070000
438132.000000	3288578.530000
438125.550000	3288570.890000
438133.180000	3288564.440000
438136.894497	3288561.391748
438115.047513	3288535.817890
438114.296269	3288536.280060
438111.330000	3288536.710000
438083.371817	3288559.913723
438082.766716	3288560.397805
438082.047920	3288566.730663
438081.951533	3288567.533892
438081.618454	3288570.528784
438081.400000	3288572.130000
438080.470000	3288574.620000

:ЗУ2

X	У
438080.470000	3288574.620000
438061.320000	3288587.040000
438068.180000	3288597.650000
438074.450000	3288607.380000
438077.930000	3288612.770000
438081.100000	3288617.680000
438083.978351	3288621.811156
438102.729467	3288608.226655
438100.030000	3288604.280000
438097.410000	3288599.410000
438095.220000	3288595.390000
438094.470000	3288595.800000
438092.050000	3288592.080000
438087.690000	3288585.380000
438084.293195	3288580.317726
438081.587293	3288576.285107
438080.470000	3288574.620000

:ЗУ3

X	У
438050.280000	3288594.190000
438061.320000	3288587.040000
438068.180000	3288597.650000
438074.450000	3288607.380000
438077.930000	3288612.770000
438081.100000	3288617.680000
438083.978351	3288621.811156
438068.669277	3288632.037375
438049.900000	3288604.830000
438050.280000	3288594.190000

5. Сведения о зонах действия публичных сервитутов

Согласно ст.23 Земельного кодекса Российской Федерации может устанавливаться право ограниченного пользования чужим земельным участком (сервитут).

Границы зон действия публичных сервитутов для обеспечения беспрепятственного подхода или подъезда ко всем без исключения земельным участкам, сохранности и создания нормальных условий эксплуатации объектов инженерно-технического обеспечения устанавливаются по части проездов, а также в соответствии с границами охранных зон, с учетом принципа наименьшего обременения для земельного участка, в отношении которого он установлен.

Настоящим проектом установление публичных сервитутов не предусмотрено.

6. Сведения об особо охраняемых природных территориях

Согласно данных генерального плана, утвержденного решением городской Думы муниципального образования «город Усолье-Сибирское» от 17.07.2009 г №43/4, территория в районе проектируемых земельных участков находится вне особо охраняемых природных территорий федерального, регионального и местного значения.

7.Заключение

В результате подготовки проекта планировки и проекта межевания территории в его составе, были установлены красные линии, отделяющие территории общего пользования от застроенной территории, границы подлежащих образованию земельных участков. Разработаны чертежи проектов планировки и межевания территории в М 1:2000 и М 1:5000 на основе топографической съемки территории.

СПИСОК ИСПОЛЬЗУЕМЫХ НОРМАТИВНО-ТЕХНИЧЕСКИХ ДОКУМЕНТОВ

1. Градостроительный кодекс РФ.
2. Земельный кодекс РФ.
3. Федеральный закон от 10.01.2002г. №7-ФЗ «Об охране окружающей среды».
4. Федеральный закон от 21.02.1992г. №2395-1 «О недрах».
5. СП 42.13330.2016 «Градостроительство. Планировка и застройка городских и сельских поселений».
6. СНиП 11-04-2003 «Инструкция о порядке разработки, согласования экспертизы и утверждения градостроительной документации».
4. «Технический регламент о требованиях пожарной безопасности» от 22 июля 2008 г. №123-ФЗ.
5. СанПиН 2.2.1/2.1.1.1200-03 «Санитарно-защитные зоны и санитарная классификация предприятий, сооружений и иных объектов».
6. «Правила установления охранных зон объектов электросетевого хозяйства и особых условий использования земельных участков, расположенных в границах таких зон», утвержденными постановлением Правительства Российской Федерации от 24 февраля 2009 года № 160.

Проект планировки и проект межевания территории в районе пересечения ул. Индустриальная – ул. Химическая г. Усолье-Сибирское Иркутской области Российской Федерации
Анализ исходных материалов. Ситуационный план М 1:5000

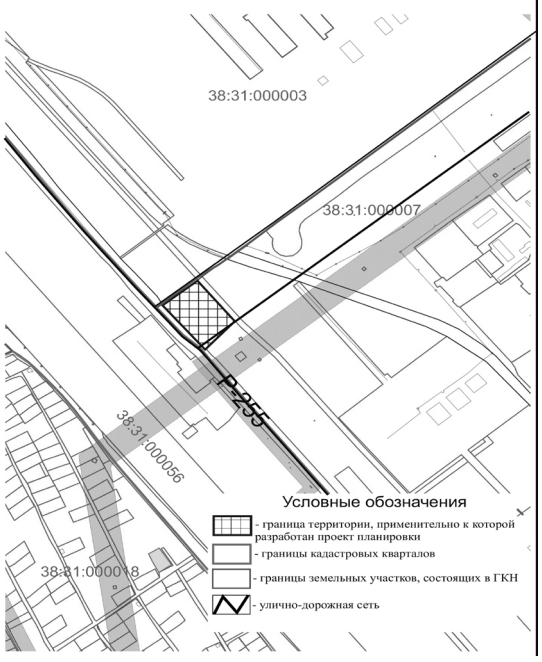

Проект планировки и проект межевания территории в районе пересечения ул. Индустриальная - ул. Химическая г. Усолье-Сибирское Иркутской области Российской Федерации
Анализ исходных материалов. Фрагмент Правил землепользования и застройки муниципального образования «город Усолье-Сибирское» М 1:5000

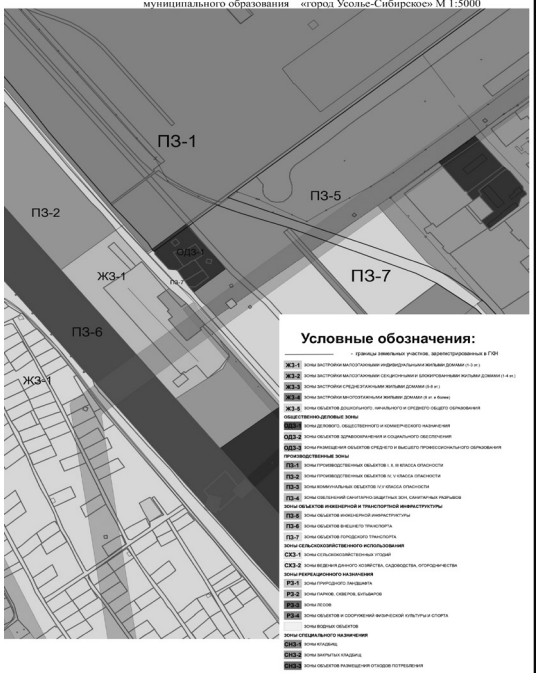

Проект планировки и проект межевания территории в районе пересечения ул. Индустриальная - ул. Химическая г. Усолье-Сибирское Иркутской области Российской Федерации
Чертеж проекта межевания М 1:1000

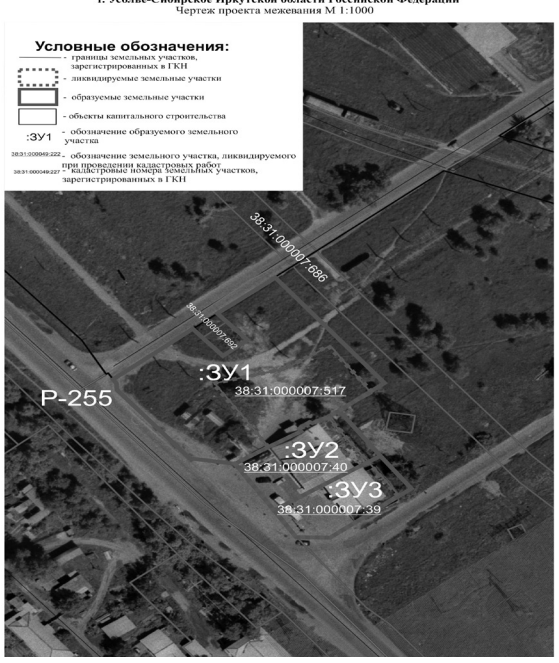

Проект планировки и проект межевания территории в районе пересечения ул. Индустриальная - ул. Химическая г. Усолье-Сибирское Иркутской области Российской Федерации
Чертеж проекта планировки М 1:1000

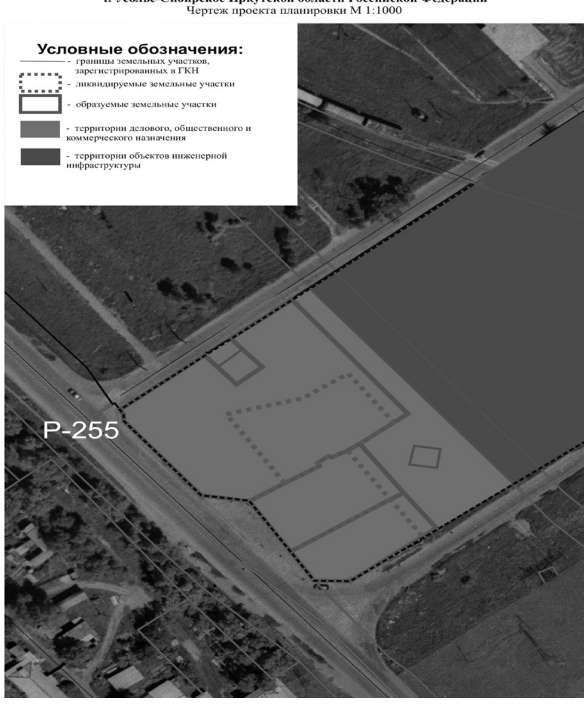

Российская Федерация
Иркутская область
Муниципальное образование «город Усолье-Сибирское»
МЭР
ПОСТАНОВЛЕНИЕ

от 22.11.2018 №171

Об организации общественных обсуждений по проекту планировки и проекту межевания территории в районе гаражного кооператива №30 «Железнодорожный» г. Усолье-Сибирское Иркутской области Российской Федерации

В целях соблюдения права человека на благоприятные условия жизнедеятельности, прав и законных интересов правообладателей земельных участков и объектов капитального строительства, руководствуясь Федеральным законом от 06.10.2003г. № 131-ФЗ «Об общих принципах организации местного самоуправления в Российской Федерации», ст.ст. 5.1, 41, 42, 43, 45, 46 Градостроительного кодекса Российской Федерации, Правилами землепользования и застройки муниципального образования «город Усолье-Сибирское», утвержденными решением Думы города Усолье-Сибирское от 07.09.2016г. № 60/6, Порядком организации и проведения общественных обсуждений на территории муниципального образования «город Усолье-Сибирское», утвержденным решением Думы города Усолье-Сибирское от 28.06.2018г. № 65/7, ст.ст. 28, 53 Устава муниципального образования «город Усолье-Сибирское»

ПОСТАНОВЛЯЮ:

1. Организовать и провести общественные обсуждения по проекту планировки и проекту межевания территории в районе гаражного кооператива №30 «Железнодорожный» г. Усолье-Сибирское Иркутской области Российской Федерации с 30.11.2018г. по 04.02.2019г.

2. Создать комиссию по общественным обсуждениям по проекту планировки и проекту межевания территории в районе гаражного кооператива №30 «Железнодорожный» г.Усолье-Сибирское Иркутской области Российской Федерации (далее – комиссия) в следующем составе:

Смирнова Е.О. – начальник отдела архитектуры и градостроительства администрации города – главный архитектор города, председатель комиссии;

Вильданова Ю.Ю. - ведущий специалист отдела архитектуры и градостроительства администрации города, секретарь комиссии.

Шаипова Л.Р. – заместитель мэра - председатель комитета по городскому хозяйству администрации города;

Трофимова И.А. – председатель комитета экономического развития администрации города Усолье-Сибирское;

Поцелуйко Е.М. – начальник юридического отдела администрации города;

Суханова М.Ш. – председатель комитета по управлению муниципальным имуществом администрации города;

Веселова Л.С. – начальник отдела по взаимодействию с общественностью и аналитической работе администрации города;

Караулова С.А. – заместитель начальника отдела архитектуры и градостроительства администрации города;

Епишкина И.А. - главный специалист отдела архитектуры и градостроительства администрации города;

Никоварж И.В. - главный специалист отдела имущественных и земельных отношений комитета по управлению муниципальным имуществом администрации города;

В случае отсутствия членов комиссии по причине болезни, командировки, отпуска, считать членами комиссии работников, замещающих их во время отсутствия.

3. Комиссии приступить к работе 30 ноября 2018г.

4. Опубликовать настоящее постановление в газете «Официальное Усолье» и разместить на официальном сайте администрации города Усолье-Сибирское в информационно-телекоммуникационной сети «Интернет».

5. Контроль за исполнением настоящего постановления оставляю за собой.

М.В. Торопкин

ОПОВЕЩЕНИЕ о начале общественных обсуждений
по проекту планировки и проекту межевания территории в районе гаражного кооператива №30 «Железнодорожный» г. Усолье-Сибирское Иркутской области Российской Федерации

В соответствии с Градостроительным кодексом Российской Федерации, Уставом муниципального образования «город Усолье-Сибирское», на основании постановления мэра города Усолье-Сибирское от 22.11.2018г. № 171 «О назначении общественных обсуждений по проекту планировки и проекту межевания территории в районе гаражного кооператива №30 «Железнодорожный» г. Усолье-Сибирское Иркутской области Российской Федерации»

отделом архитектуры и градостроительства администрации города Усолье-Сибирское
оповещает о начале общественных обсуждений
по проекту планировки и проекту межевания территории в районе гаражного кооператива №30 «Железнодорожный»
г. Усолье-Сибирское Иркутской области Российской Федерации

1. Сроки проведения общественных обсуждений: 30.11.2018г. - 04.02.2019г.

2. Информация о проекте, подлежащем рассмотрению на общественных обсуждениях и перечень информационных материалов к такому проекту:
проект планировки и проект межевания территории в районе гаражного кооператива №30 «Железнодорожный» г. Усолье-Сибирское Иркутской области Российской Федерации

Проект и информационные материалы к проекту размещены на официальном сайте администрации города Усолье-Сибирское в информационно-телекоммуникационной сети «Интернет»: http://www.usolie-sibirskoe.ru.

3. Информация о месте, дате открытия экспозиции или экспозиций проекта, подлежащего рассмотрению на общественных обсуждениях, о сроках проведения экспозиции или экспозиций такого проекта, о днях и часах, в которые возможно посещение указанных экспозиции или экспозиций:

Место размещения экспозиции проекта г. Усолье-Сибирское, ул. Ватутина, 10
Дата открытия экспозиции 30.11.2018г.
Срок проведения экспозиции 30.11.2018г. – 04.02.2019г.
Время работы экспозиции 15.00-17.00

4. Информация о порядке, сроке и форме внесения участниками общественных обсуждений предложений и замечаний, касающихся проекта, подлежащего рассмотрению на общественных обсуждениях:

Срок приема предложений и замечаний участников общественных обсуждений 30.11.2019г. – 04.02.2019г.

В период экспонирования проекта, подлежащего рассмотрению на общественных обсуждениях и информационных материалов к нему, участники общественных обсуждений, прошедшие в соответствии с частью 12 статьи 5.1. Градостроительного кодекса Российской Федерации идентификацию, имеют право вносить предложения и замечания экспонируемого проекта:

1) посредством официального сайта или информационных систем;

2) в письменной форме в адрес организатора общественных обсуждений;

3) посредством записи в книге (журнале) учета посетителей экспозиции проекта, подлежащего рассмотрению на общественных обсуждениях.

Участники общественных обсуждений в целях идентификации представляют сведения о себе (фамилию, имя, отчество (при наличии), дату рождения, адрес места жительства (регистрации) - для физических лиц; наименование, основной государственный регистрационный номер, место нахождения и адрес - для юридических лиц) с приложением документов, подтверждающих такие сведения. Участники общественных обсуждений, являющиеся правообладателями соответствующих земельных участков и (или) расположенных на них объектов капитального строительства и (или) помещений, являющихся частью указанных объектов капитального строительства, также представляют сведения соответственно о таких земельных участках, объектах капитального строительства, помещениях, являющихся частью указанных объектов капитального строительства, из Единого государственного реестра недвижимости и иные документы, устанавливающие или удостоверяющие их права на такие земельные участки, объекты капитального строительства, помещения, являющиеся частью указанных объектов капитального строительства.

Обработка персональных данных участников общественных обсуждений осуществляется с учетом требований, установленных Федеральным законом от 27 июля 2006 года № 152-ФЗ «О персональных данных».

Предложения и замечания, внесенные в соответствии с частью 10 статьи 5.1. Градостроительного кодекса Российской Федерации, не рассматриваются в случае выявления факта представления участником общественных обсуждений недостоверных сведений.

Организатором общественных обсуждений обеспечивается равный доступ к проекту, подлежащему рассмотрению на общественных обсуждениях, всех участников общественных обсуждений.

Начальник отдела архитектуры и градостроительства – главный архитектор города Е.О. Смирнова

Утвержден постановлением администрации
города Усолье-Сибирское
от 2018г. №

ПРОЕКТ ПЛАНИРОВКИ
И МЕЖЕВАНИЯ ТЕРРИТОРИИ

Местоположение: Российская Федерация Иркутская область г. Усолье-Сибирское в районе гаражного кооператива №30 «Железнодорожный»

г. Усолье-Сибирское
2018 г.

	Содержание	№ страницы
1.1	**Проект планировки территории**	
	Пояснительная записка: 1.Сведения о целях и задачах документации по планировке территории. 2.Исходные данные для разработки проекта планировки и межевания территории 3.Определение границ земельных участков. 4. Общие сведения о границах земельных участков и их характеристиках 5. Определение границ красных линий 6. Сведения о зонах действия публичных сервитутов. 7. Сведения об особо охраняемых природных территориях 8.Заключение	3-7
	Графические материалы: Ситуационный план	9
	Фрагмент правил землепользования и застройки г. Усолье-Сибирское	10
	План планировки территории	11
Часть 1.2	**Проект межевания территории**	
	Графические материалы: План межевания территории	12
	Приложения	

1.1. ПРОЕКТ ПЛАНИРОВКИ ТЕРРИТОРИИ

Пояснительная записка к проекту планировки и межевания территории

1. Сведения о целях и задачах документации по планировке территории.

Подготовка проекта планировки и межевания территорий осуществляется применительно к застроенной территории, расположенной в районе гаражного кооператива №30 «Железнодорожный» г. Усолье-Сибирское Иркутской области Российской Федерации.

Проект планировки и межевания территории разработан в отношении планировочной единицы города в границах в районе гаражного кооператива №30 «Железнодорожный» г. Усолье-Сибирское Иркутской области Российской Федерации на основании решения, принятого по результатам рассмотрения предложения, поступившего от заинтересованного лица, а так же на основании постановления администрации города Усолье-Сибирское № 1851 от 15.10.2018г. «О принятии решения о подготовке документации по планировке территории в районе гаражного кооператива №30 «Железнодорожный» г. Усолье-Сибирское Иркутской области Российской Федерации».

Подготовка проекта планировки территории осуществляется для выделения элементов планировочной структуры, установления параметров планируемого развития элементов планировочной структуры, обоснования оптимальных размеров и границ образуемых земельных участков, а так же исключения чересполосиц и пересечений земельных участков в данном планировочном элементе. Основной задачей проекта планировки является поиск оптимального градостроительного решения, создающего полноценную среду для современного комфортабельного проживания людей, органично дополняющего существующую застройку. Границы и размер земельных участков определяются в соответствии с требованиями Правил землепользования и застройки муниципального образования «город Усолье-Сибирское».

Проект межевания территории разрабатывается в целях формирования земельных участков для запроектированной территории и существующей застройки, определения местоположения границ образуемых земельных участков и, в последствии, проведения кадастровых работ по формированию межевого плана и постановки на кадастровый учет земельных участков.

Проект планировки и межевания территории в районе гаражного кооператива №30 «Железнодорожный» г. Усолье-Сибирское Иркутской области Российской Федерации состоит из основной части, которая подлежит утверждению и материалов по ее обоснованию. Материалы по обоснованию проекта планировки территории включают в себя материалы в графической форме и пояснительную записку.

2. Исходные данные для разработки проекта планировки и межевания территории

- Градостроительный кодекс Российской Федерации;
- Земельный кодекс Российской Федерации;
- Федеральный закон от 20.03.2011г. № 41-ФЗ «О внесении изменений в градостроительный кодекс РФ и отдельные законодательные акты РФ в части вопросов территориального планирования»;
- Генеральный план муниципального образования «город Усолье-Сибирское», утверждённый решением городской Думы от 17.07.2009г. № 43/4;
- Правила землепользования и застройки муниципального образования «город Усолье-Сибирское», утвержденные решение городской Думы от 07.09.206г. № 60/6. Карта градостроительного зонирования;
- Местные нормативы градостроительного проектирования муниципального образования «город Усолье-Сибирское», утвержденные решением городской Думы от 28.01.2006г. № 9/6;
- Кадастровый план территории;
- Данные государственного кадастра недвижимости.

3. Определение границ земельных участков

Рассмотрев исходные данные, приняты следующие решения: - существующие объекты капитального строительства и сформированные земельные участки частично не соответствуют существующей застройке, а также правилам землепользования и застройки муниципального образования «город Усолье-Сибирское».

Настоящим проектом устанавливаются:

- границы вновь образуемых земельных участков, образованных также в результате перераспределения. Такие участки выделены на свободной территории, выявленной в процессе межевания.

Земельный участок :ЗУ1 образован путем перераспределения земельного участка с кадастровым номером 38:31:000056:75 и земель находящихся в государственной или муниципальной собственности.

Земельный участок :ЗУ2 образован путем перераспределения земельного участка с кадастровым номером 38:31:000056:76 и земель находящихся в государственной или муниципальной собственности.

Земельный участок :ЗУ3 образован из земель находящихся в государственной или муниципальной собственности.

На застроенных территориях размеры земельных участков определяются в соответствии с действующими градостроительными нормативами, нормами предоставления земельных участков и градостроительными регламентами, установленными Правилами землепользования и застройки муниципального образования «город Усолье-Сибирское».

Согласно Правил землепользования и застройки муниципального образования «город Усолье-Сибирское», проектируемые земельные участки расположены в территориальной зоне ПЗ -7 (зона объектов городского транспорта). Проектом планировки и межевания территории образуемым земельным участкам, устанавливаются следующие виды разрешенного использования:

:ЗУ1 , :ЗУ2 «объекты гаражного назначения 2.7.1»;

:ЗУ3 -«земельные участки (территории) общего пользования (код 12.0)»;

Код 2.7, 12,0 вида разрешенного использования земельных участков установлен классификатором видов разрешенного использования земельных участков, утвержденным Приказом Минэкономразвития России от 01.09.2014г. № 540.

Для вида разрешенного использования **«объекты гаражного назначения 2.7.1»** Правилами землепользования и застройки установлены следующие параметры разрешенного использования:
Минимальный размер земельного участка гаража - 24 кв. м. (одно м/м), при примыкании участков для стоянки к проезжей части улиц и проездов – 18,0 кв. м. (одно м/м). Максимальный размер земельного участка для автостоянок – 1000,0 кв. м. Максимальный размер земельного участка для гаража - 48кв.м. Предельное количество этажей – 2 эт. Отступ от красной линии - не менее 1 м., при новом строительстве. Расстояние от наземных и наземно-подземных гаражей, открытых стоянок, предназначенных для постоянного и временного хранения легковых автомобилей до жилых домов и общественных зданий, а также до участков школ, детских ясле́й-садов и лечебных учреждений стационарного типа, размещаемых на селитебных территориях, принимать не менее приведенных в СП 42.13330.2016 «Градостроительство. Планировка и застройка городских и сельских поселений», 2.2.1/2.1.1.1200-03 «Санитарно-защитные зоны и санитарная классификация предприятий, сооружений и иных объектов». Не допускается устройство стоянок, а также гостевых парковок в пределах первого этажа жилого здания. Этажи жилые и этажи с помещениями для детских дошкольных учреждений и лечебно-профилактических учреждений должны отделяться от подземной автостоянки техническим этажом.

4. Общие сведения о границах земельных участков и их характеристиках

Сведения о характеристиках вновь образуемых и ликвидируемых земельных участках представлены в таблицах 1, 2.
Сведения о границах вновь образуемых и ликвидируемых земельных участках представлены в таблице 3.

Ведомость образуемых земельных участков

Таблица 1

Условный номер земельного участка	Местоположение	Категория земель	Разрешенное использование	Площадь образуемого земельного участка, м2
:ЗУ1	Российская Федерация, Иркутская область, г. Усолье-Сибирское	земли населенных пунктов	объекты гаражного назначения 2.7.1	18384,0
:ЗУ2	Российская Федерация, Иркутская область, г. Усолье-Сибирское	земли населенных пунктов	объекты гаражного назначения 2.7.1	15370,0
:ЗУ3	Российская Федерация, Иркутская область, г. Усолье-Сибирское	земли населенных пунктов	Земельные участки (территории) общего пользования (код 12.0)	44265,0

Ведомость ликвидируемых земельных участков

Таблица 2

Кадастровый номер земельного участка	Местоположение	Категория земель	Разрешенное использование	Площадь ликвидируемого участка, м2
38:31:000056:75	Иркутская область, г. Усолье-Сибирское, расположен в 8,0 м на юго-запад от существующего гаражного кооператива №23 «Южный».	земли населенных пунктов	для строительства гаражных боксов	17695
38:31:000056:76	Иркутская область, г. расположенный в юго-восточной части города Усолье-Сибирское по проспекту Химиков.	земли населенных пунктов	для эксплуатации гаражных боксов	15338

Каталог координат образуемых земельных участков в системе МСК-38

Таблица 3

:ЗУ1		
Номер точки	**Координата X**	**Координата Y**
1	433382.98	3291888.48
2	433399.91	3291911.72
3	433132.67	3292091.41
4	432873.78	3292265.66
5	432857.83	3292242.78
6	433117.30	3292068. 58
7	433186.77	3292021.49
8	433382.98	3291888.48

Таблица 4

:ЗУ2		
Номер точки	**Координата X**	**Координата Y**
1	433402.85	3291936.57
2	433412.75	3291929.36
3	433411.83	3291928.08
4	433406.17	3291920.33
5	433399.91	3291911.73
6	433132.67	3292091.41
7	432873.78	3292265.66
8	432826.07	3292298.01
9	432823.99	3292299.42
10	432822.88	3292300.18
11	432820.97	3292301.03
12	432818.29	3292306.27
13	432815.68	3292311.98
14	432817.91	3292314.03
15	432817.15	3292315.61
16	432820.79	3292320.50
17	432824.42	3292325.73
18	432828.44	3292323.13
19	432828.89	3292323.61
20	432878.01	3292288.84
21	432937.20	3292251.41
22	433170.07	3292091.68
23	433176.41	3292087.87
24	433213.25	3292062.18
25	433401.96	3291934.85
26	433402.85	3291936.57

Таблица 5

:ЗУ3		
Номер точки	**Координата X**	**Координата Y**
1	432824.42	3292325.73
2	432804.49	3292345.47
3	432812.34	3292326.04
4	432805.79	3292323.11
5	432813.09	3292310.40
6	432817.15	3292315.61
7	432820.79	3292320.50
8	432824.42	3292325.73

5. Определение границ красных линий

Красные линии – линии, которые обозначают существующие, планируемые (изменяемые, вновь образуемые) границы территорий общего пользования и (или) границы территорий, занятых линейными объектами и (или) предназначенных для размещения линейных объектов (п.11 ст.1 Градостроительного кодекса РФ).

Границы красных линий		
Номер точки	**Координата X**	**Координата Y**
1	433412.71	3291929.38
2	433402.85	3291936.58
3	433401.96	3291934.85
4	433213.25	3292062.18
5	433176.41	3292087.87
6	433170.07	3292091.68
7	433169.37	3292092.16
8	433115.52	3292129.10
9	433085.27	3292149.84
10	432945.37	3292245.80
11	432937.20	3292251.41
12	432920.01	3292262.33
13	432878.00	3292288.95
14	432876.00	3292290.23
15	432868.81	3292295.25
16	432861.00	3292300.89
17	432828.89	3292323.67
18	432828.44	3292323.13
19	432824.42	3292325.73
20	432806.76	3292343.20
21	432804.45	3292345.56
22	432799.22	3292358.49
23	432792.83	3292355.63
24	432789.79	3292354.45
25	432786.36	3292361.88
26	432779.38	3292383.42

6. Сведения о зонах действия публичных сервитутов

Согласно ст.23 Земельного кодекса Российской Федерации может устанавливаться право ограниченного пользования чужим земельным участком (сервитут).

Границы зон действия публичных сервитутов для обеспечения беспрепятственного подхода или подъезда ко всем без исключения земельным участкам, сохранности и создания нормальных условий эксплуатации объектов инженерно-технического обеспечения устанавливаются по части проездов, а также в соответствии с границами охранных зон, с учетом принципа наименьшего обременения для земельного участка, в отношении которого он установлен.

Настоящим проектом установление публичных сервитутов не предусмотрено.

7. Сведения об особо охраняемых природных территориях

Согласно данных генерального плана, утвержденного решением городской Думы муниципального образования «город Усолье-Сибирское» от 17.07.2009 г. №43/4, территория в районе проектируемых земельных участков находится вне особо охраняемых природных территорий федерального, регионального и местного значения.

8.Заключение

В результате подготовки проекта планировки и проекта межевания территории в его составе, были установлены красные линии, отделяющие территории общего пользования от застроенной территории, границы подлежащих образованию земельных участков. Разработаны чертежи проектов планировки и межевания территории в М 1:1000 и М 1:5000 на основе топографической съемки территории.

СПИСОК ИСПОЛЬЗУЕМЫХ НОРМАТИВНО-ТЕХНИЧЕСКИХ ДОКУМЕНТОВ

1. Градостроительный кодекс РФ.
2. Земельный кодекс РФ.
3. Федеральный закон от 10.01.2002г. №7-ФЗ «Об охране окружающей среды».
4. Федеральный закон от 21.02.1992г. №2395-1 «О недрах».
5. СП 42.13330.2016 «Градостроительство. Планировка и застройка городских и сельских поселений».
6. СНиП 11-04-2003 «Инструкция о порядке разработки, согласования экспертизы и утверждения градостроительной документации».
4. «Технический регламент о требованиях пожарной безопасности» от 22 июля 2008 г. №123-ФЗ.
5. СанПиН 2.2.1/2.1.1.1200-03 «Санитарно-защитные зоны и санитарная классификация предприятий, сооружений и иных объектов».
6. «Правила установления охранных зон объектов электросетевого хозяйства и особых условий использования земельных участков, расположенных в границах таких зон», утвержденными постановлением Правительства Российской Федерации от 24 февраля 2009 года № 160.

Проект планировки и проект межевания территории в районе гаражного кооператива №30 «Железнодорожный» г. Усолье-Сибирское Иркутской области Российской Федерации

Анализ исходных материалов. Ситуационный план М 1:5000

Проект планировки и проект межевания территории в районе гаражного кооператива №30 «Железнодорожный» г. Усолье-Сибирское Иркутской области Российской Федерации

Чертеж проекта межевания М 1:2000

Проект планировки и проект межевания территории в районе гаражного кооператива №30 «Железнодорожный» г. Усолье-Сибирское Иркутской области Российской Федерации

Чертеж проекта межевания М 1:2000

Проект планировки и проект межевания территории в районе гаражного кооператива №30 «Железнодорожный» г. Усолье-Сибирское Иркутской области Российской Федерации

Анализ исходных материалов. Фрагмент Правил землепользования и застройки муниципального образования «город Усолье-Сибирское» М 1:5000

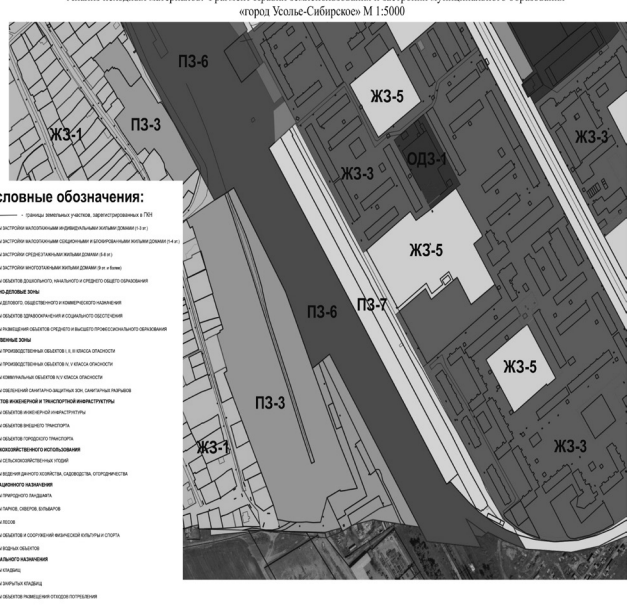

Проект планировки и проект межевания территории в районе кооператива №30 «Железнодорожный» г. Усолье-Сибирское Иркутской области Российской Федерации

Чертеж проекта планировки М 1:2000

Проект планировки и проект межевания территории в районе кооператива №30 «Железнодорожный» г. Усолье-Сибирское Иркутской области Российской Федерации

Чертеж проекта планировки М 1:2000

Российская Федерация
Иркутская область
Муниципальное образование «город Усолье-Сибирское»
МЭР
ПОСТАНОВЛЕНИЕ

от 29.11.2018 №173

О назначении публичных слушаний по обсуждению проекта бюджета города Усолье-Сибирское на 2019 год и плановый период 2020-2021 годов

С целью выявления мнения жителей города Усолье-Сибирское по проекту бюджета города Усолье-Сибирское на 2019 год и плановый период 2020-2021 годов, в соответствии с Федеральным законом от 6 октября 2003 года № 131-ФЗ «Об общих принципах организации местного самоуправления в Российской Федерации», Положением о бюджетном процессе города Усолье-Сибирское, утвержденным решением Думы города Усолье-Сибирское от 26.06.2014 г. № 57/6, с изменениями и дополнениями от 26.03.2015 г. № 16/6, от 28.01.2016 г. № 5/6, от 31.08.2017 г. № 61/6, от 28.09.2017 г. № 21/7, от 31.05.2018 г. №57/7, от 30.08.2018 г. № 72/7, руководствуясь статьями 21, 28, 53 Устава муниципального образования «город Усолье-Сибирское»,

ПОСТАНОВЛЯЮ:

1. Назначить публичные слушания по обсуждению проекта бюджета города Усолье-Сибирское на 2019 год и плановый период 2020-2021 годов на 14.12.2018 года в 15.00 часов в актовом зале администрации города Усолье-Сибирское.

2. Создать рабочую комиссию по подготовке и проведению публичных слушаний по обсуждению проекта бюджета города Усолье-Сибирское на 2019 год и плановый период 2020-2021 годов в следующем составе:

Жакина О.Н.	- руководитель аппарата администрации города Усолье-Сибирское – председатель рабочей комиссии;
Барика М.А.	- главный специалист отдела по взаимодействию с общественностью и аналитической работе аппарата администрации города Усолье-Сибирское – секретарь рабочей комиссии;
Веселова Л.С.	- начальник отдела по взаимодействию с общественностью и аналитической работе аппарата администрации города Усолье-Сибирское;
Голубева А.И.	- начальник отдела доходов комитета по финансам администрации города Усолье-Сибирское;
Егорова Е.Г.	- председатель комитета по финансам администрации города Усолье-Сибирское;
Кондратьева К.Д.	- главный специалист отдела по взаимодействию с общественностью и аналитической работе аппарата администрации города Усолье-Сибирское;
Налётова Е.А.	- председатель контрольно-счетной палаты города Усолье-Сибирское (по согласованию);
Павленко Н. А.	- начальник отдела расходов комитета по финансам администрации города Усолье-Сибирское;
Поцелуйко Е.М.	- начальник юридического отдела администрации города Усолье-Сибирское;
Соболевский Е.Г.	- консультант по информатизации отдела учета и отчетности комитета по финансам администрации города Усолье-Сибирское;
Шлюжак Е.В.	- начальник отдела учета и отчетности комитета по финансам администрации города Усолье-Сибирское.

3. Комиссии приступить к работе 30.11.2018 года в 11.00 часов.

4. Предложить жителям города Усолье-Сибирское мнения и рекомендации по проекту бюджета города Усолье-Сибирское на 2019 год и плановый период 2020-2021 годов письменно направлять по адресу: город Усолье-Сибирское, ул. Ватутина, 10, кабинет № 16 до 17.00 часов 11.12.2018 года.

5. В случае отсутствия членов рабочей комиссии по причине болезни, командировки, отпуска, считать членами рабочей комиссии работников, замещающих их во время отсутствия.

6. Опубликовать настоящее постановление и проект решения Думы города Усолье-Сибирское «Об утверждении бюджета города Усолье-Сибирское на 2019 год и плановый период 2020-2021 годов» в газете «Официальное Усолье» 30.11.2018 года.

М.В. Торопкин

Российская Федерация
Иркутская область
Муниципальное образование «город Усолье-Сибирское»
Дума города Усолье-Сибирское
ПРОЕКТ РЕШЕНИЯ

Об утверждении бюджета города Усолье-Сибирское на 2019 год и плановый период 2020-2021 годов»

В соответствии с Бюджетным кодексом Российской Федерации, Федеральным законом от 06.10.2003 г. № 131-ФЗ «Об общих принципах организации местного самоуправления в Российской Федерации», проектом закона Иркутской области «Об областном бюджете на 2019 год и на плановый период 2020 и 2021 годов», руководствуясь решением Думы города Усолье-Сибирское от 26.06.2014 г. № 57/6 «Об утверждении положения о бюджетном процессе города Усолье-Сибирское», с изменениями от 26.03.2015 г. № 16/6, от 28.01.2016 г. № 5/6, от 31.08.2017 г. № 61/6, от 28.09.2017 г. № 21/7, от 31.05.2018 г. № 57/7, от 30.08.2018 г. № 72/7 статьями 36, 54, 81 Устава муниципального образования «город Усолье-Сибирское», Дума города Усолье-Сибирское

Р Е Ш И Л А:

1. Утвердить основные характеристики бюджета города на 2019 год:

1.1. Общий объем доходов в сумме 1 625 549 585,38 рублей, из них объем межбюджетных трансфертов, получаемых из других бюджетов бюджетной системы Российской Федерации в сумме 1 086 205 400,00 рублей.

1.2. Общий объем расходов в сумме 1 663 155 888,79 рубля.

1.3. Размер дефицита в сумме 37 606 303,41 рублей или 7 процентов от утвержденного общего годового объема доходов бюджета города, без учета утвержденного объема безвозмездных поступлений, с учетом снижения остатков средств на счетах по учету средств бюджета города.

2. Утвердить основные характеристики бюджета города на плановый период 2020-2021 годов:

2.1. Общий объем доходов на 2020 год в сумме 1 595 600 715,22 рублей, из них объем межбюджетных трансфертов, получаемых из других бюджетов бюджетной системы Российской Федерации в сумме 1 054 224 200,00 рублей. Общий объем доходов на 2021 год в сумме 1 572 851 837,06 рублей, из них объем межбюджетных трансфертов, получаемых из других бюджетов бюджетной системы Российской Федерации в сумме 1 074 334 600,00 рублей.

2.2. Общий объем расходов на 2020 год в сумме 1 635 807 728,35 рублей из них условно-утвержденные 15 908 935,38 рублей, на 2021 год в сумме 1 609 344 628,35 рублей из них условно-утвержденные 30 693 596,85 рублей.

2.3. Размер дефицита на 2020 год в сумме 40 207 013,13 рублей или 7,4 процента от утвержденного общего годового объема доходов бюджета города, без учета утвержденного объема безвозмездных поступлений. Размер дефицита на 2021 год в сумме 36 492 791,29 рубль или 7,3 процента от утвержденного общего годового объема доходов бюджета города, без учета утвержденного объема безвозмездных поступлений.

2. Установить, что доходы бюджета города, поступающие в 2019 году и плановом периоде 2020-2021 годов формируются в соответствии с бюджетным законодательством Российской Федерации, законодательством о налогах и сборах, законодательством об иных обязательных платежах, а также нормативами отчислений доходов в местные бюджеты от федеральных и региональных налогов и сборов, установленными Бюджетным кодексом Российской Федерации и законами Иркутской области.

4. Утвердить перечень главных администраторов доходов бюджета города Усолье-Сибирское на 2019-2021 годы согласно Приложению № 1.

5. Утвердить перечень главных администраторов источников финансирования дефицита бюджета города Усолье-Сибирское на 2019-2021 годы согласно Приложению № 2.

6. Установить прогнозируемые доходы бюджета города Усолье-Сибирское на 2019 год и плановый период 2020-2021 годов согласно Приложению № 3.

7. Утвердить распределение бюджетных ассигнований бюджета города Усолье-Сибирское по разделам, подразделам классификации расходов бюджетов на 2019 год и плановый период 2020-2021 годов согласно Приложению № 4.

8. Утвердить распределение бюджетных ассигнований города Усолье-Сибирское по целевым статьям (муниципальным программам города Усолье-Сибирское и непрограммным направлениям деятельности), группам видов расходов и разделам, подразделам классификации расходов бюджетов на 2019 год и плановый период 2020-2021 годов согласно Приложению № 5.

9. Утвердить ведомственную структуру расходов бюджета города Усолье-Сибирское на 2019 год и плановый период 2020-2021 годов согласно Приложению № 6.

10. Утвердить общий объем бюджетных ассигнований, направленных на исполнение публичных нормативных обязательств бюджета города Усолье-Сибирское, согласно Приложению № 7:

- на 2019 год в размере 45 445 000,00 рубля;
- на 2020 год в размере 45 335 000,00 рубля;
- на 2021 год в размере 45 335 000,00 рубля.

11. Установить, что в расходной части бюджета города Усолье-Сибирское создается резервный фонд администрации города:

- на 2019 год в размере 250 000,00 рублей;
- на 2020 год в размере 250 000,00 рублей;
- на 2021 год в размере 250 000,00 рублей.

12. Утвердить объем бюджетных ассигнований муниципального дорожного фонда города Усолье-Сибирское:

на 2019 год в размере 56 374 718,59 рублей;
на 2020 год в размере 53 974 236,36 рубля;
на 2021 год в размере 54 274 236,36 рубля.

13. Утвердить предельный объем муниципального долга в размере:

на 2019 год – 539 344 185,38 рублей,
на 2020 год – 541 376 515,22 рублей,
на 2021 год – 498 517 237,06 рублей.

14. Утвердить верхний предел муниципального внутреннего долга по состоянию:

на 1 января 2020 года в размере 123 519 817,92 рублей, (в том числе верхний предел долга по муниципальным гарантиям 0 рублей),

на 1 января 2021 года в размере 163 726 831,05 рубль, (в том числе верхний предел долга по муниципальным гарантиям 0 рублей),

на 1 января 2022 года в размере 200 219 622,34 рубля, (в том числе верхний предел долга по муниципальным гарантиям 0 рублей).

15. Утвердить программу муниципальных внутренних заимствований города Усолье-Сибирское на 2019 год и плановый период 2020-2021 годов согласно Приложению № 8.

16. Утвердить источники финансирования дефицита бюджета города на 2019 год и плановый период 2020-2021 годов согласно Приложению № 9.

17. Определить в составе расходов бюджета города Усолье-Сибирское в 2019 году и плановом периоде 2020-2021 годов увеличение (индексацию) размеров должностных окладов муниципальных служащих органов местного самоуправления, работников муниципальных казенных учреждений и муниципальных бюджетных учреждений в пределах бюджетных ассигнований, предусмотренных на выплату заработной платы с начислениями на нее.

18. Установить, что в 2019 году и плановом периоде 2020-2021 годов из бюджета города предоставляются субсидии муниципальным бюджетным учреждениям:

18.1. на выполнение муниципального задания:

18.1.1. субсидии на возмещение нормативных затрат по оказанию ими муниципальных услуг (выполнению работ) физическим и (или) юридическим лицам, в том числе в рамках реализации муниципальных программ;

18.1.2. субсидии на содержание недвижимого имущества и особо ценного движимого имущества, закрепленного за учреждением собственником или приобретенного учреждением за счет средств, выделенных ему главным распорядителем средств бюджета города либо собственником на приобретение такого имущества (за исключением имущества, сданного в аренду с согласия собственника), а также на уплату налогов в качестве объекта налогообложения по которым признается соответствующее имущество, в том числе земельные участки, в том числе в рамках реализации муниципальных программ;

18.2. на иные цели:

18.2.1. субсидии на приобретение основных средств, в том числе в рамках реализации муниципальных программ и не включенных в субсидию на выполнения муниципального задания;

18.2.2. субсидии на проведение ремонтных работ, в том числе в рамках реализации муниципальных программ и не включенных в субсидию на выполнения муниципального задания;

18.2.3. субсидии на реализацию муниципальных программ, не включенные в субсидию на выполнение муниципального задания

18.2.4. субсидии по межбюджетным трансфертам, полученным в форме субсидий, субвенций и иных межбюджетных трансфертов, имеющих целевое назначение, предоставляемых в рамках иных субсидий.

Порядок определения объема и условия предоставления, указанных в настоящем пункте субсидий устанавливается администрацией города.

19. Установить, что в 2019 году и плановом периоде 2020-2021 годов из бюджета города предоставляются субсидии юридическим лицам (за исключением субсидий муниципальным (государственным) учреждениям), индивидуальным предпринимателям и физическим лицам - производителям товаров, работ, услуг, зарегистрированным и осуществляющим свою деятельность на территории муниципального образования «город Усолье-Сибирское»:

19.1. на оказание поддержки по реализации социально значимых проектов социально ориентированным некоммерческим организациям города Усолье-Сибирское;

19.2. в целях возмещения затрат субъектов социального предпринимательства города Усолье-Сибирское;

19.3. в целях возмещения недополученных доходов в связи с предоставлением льгот на проезд в городском общественном транспорте (кроме такси) обучающимся общеобразовательных учреждений;

19.4. в целях возмещения части расходов по организации питания в общеобразовательных учреждениях города.

20. Категории и (или) критерии отбора юридических лиц (за исключением муниципальных (государственных) учреждений), индивидуальных предпринимателей и физических лиц - производителей товаров, работ, услуг, имеющих право на получение субсидии, цели, условия и порядок предоставления субсидий, указанных в пунктах 19, 20 настоящего решения, порядок возврата субсидий в случае нарушения условий, установленных при их предоставлении, порядок возврата в текущем финансовом году получателем субсидий остатков субсидий, не использованных в отчетном финансовом году, в случаях, предусмотренных соглашениями (договорами) о предоставлении субсидий, положения об обязательной проверке главным распорядителем бюджетных средств, предоставляющим субсидию, и органом муниципального финансового контроля соблюдения условий, целей и порядка предоставления субсидий их получателями определяются администрацией города Усолье-Сибирское.

21. Установить следующие дополнительные основания для внесения изменений в сводную бюджетную роспись без внесения изменений в решение о бюджете города Усолье-Сибирское:

21.1. внесение изменений в установленном порядке в муниципальные программы города Усолье-Сибирское в пределах общей суммы, утвержденной по соответствующей муниципальной программе города Усолье-Сибирское приложением № 5 к настоящему решению;

21.2. внесение изменений в установленном порядке в муниципальные программы города Усолье-Сибирское в пределах общей суммы, утвержденной соответствующему главному распорядителю средств бюджета города приложением № 6 к настоящему решению;

21.3. в случае увеличения бюджетных ассигнований по отдельным разделам, подразделам, целевым статьям и группам видов расходов бюджета за счет бюджетных ассигнований на оказание муниципальных услуг – в пределах общей суммы, утвержденной соответствующему главному распорядителю средств бюджета города приложением № 6 к настоящему решению, при условии, что увеличение бюджетных ассигнований по группе видов расходов бюджета не превышает 10 процентов;

21.4. внесение изменений в Указания о порядке применения бюджетной классификации Российской Федерации, утверждаемые Министерством финансов Российской Федерации;

21.5. ликвидация, реорганизация, изменение наименования органов местного самоуправления, муниципальных учреждений города Усолье-Сибирское;

21.6. перераспределение бюджетных ассигнований, предусмотренных главному распорядителю средств бюджета города на предоставление бюджетным учреждениям города Усолье-Сибирское субсидий на финансовое обеспечение выполнения ими муниципального задания и субсидий на иные цели, между разделами, подразделами и целевыми статьями расходов бюджета;

21.7. перераспределение бюджетных ассигнований между главными распорядителями средств бюджета города, разделами, подразделами, целевыми статьями и группами видов расходов бюджета города за счет экономии;

21.8. распределение межбюджетных трансфертов бюджету города Усолье-Сибирское постановлениями (распоряжениями) Правительства Российской Федерации, Иркутской области, приказами органов государственной власти, поступление уведомлений по расчетам между бюджетами по межбюджетным трансфертам, а также уменьшение объемов бюджетных ассигнований по межбюджетным трансфертам, распределенных бюджету города Усолье-Сибирское в постановлениях (распоряжениях) Правительства Российской Федерации, Иркутской области, приказах органов государственной власти, имеющих целевое назначение и утвержденных в настоящем решении;

21.9. перераспределение бюджетных ассигнований между разделами, подразделами, целевыми статьями, группами видов расходов бюджета на сумму средств, необходимых для выполнения условий софинансирования, установленных для получения межбюджетных трансфертов, предоставляемых бюджету города Усолье-Сибирское из бюджетов бюджетной системы Российской Федерации в форме субсидий, в том числе путем введения новых кодов классификации расходов бюджета города Усолье-Сибирское, – в пределах объема бюджетных ассигнований, предусмотренных соответствующему главному распорядителю средств бюджета города;

21.10. перераспределение бюджетных ассигнований между видами источников финансирования дефицита бюджета города в ходе исполнения бюджета города в пределах общего объема бюджетных ассигнований по источникам финансирования дефицита бюджета города, предусмотренных на соответствующий финансовый год.

22. Опубликовать данное решение в газете «Официальное Усолье».

23. Настоящее решение вступает в силу со дня его официального опубликования.

Председатель Думы
города Усолье-Сибирское **Н.А. Ефремкина**
Мэр города Усолье-Сибирское **М.В. Торопкин**

Приложение №1 к проекту решения Думы города Усолье-Сибирское

Перечень главных администраторов доходов бюджета города Усолье-Сибирское на 2019-2021 годы

Код бюджетной классификации Российской Федерации 1		Наименование кода дохода
Главного администратора доходов	доходов бюджета города	
1	2	3
901	Дума города Усолье-Сибирское	
901	1 13 02994 04 0000 130	Прочие доходы от компенсации затрат бюджетов городских округов
901	1 16 90040 04 0000 140	Прочие поступления от денежных взысканий (штрафов) и иных сумм в возмещение ущерба, зачисляемые в бюджеты городских округов
901	1 17 01040 04 0000 180	Невыясненные поступления, зачисляемые в бюджеты городских округов
901	1 17 05040 04 0000 180	Прочие неналоговые доходы бюджетов городских округов
901	2 19 00000 04 0000 150	Возврат остатков субсидий, субвенций и иных межбюджетных трансфертов, имеющих целевое назначение, прошлых лет 2,3
901	2 00 00000 00 0000 000	Безвозмездные поступления2,3
902	Администрация города Усолье-Сибирское	
902	1 13 02994 04 0000 130	Прочие доходы от компенсации затрат бюджетов городских округов
902	1 14 02042 04 0000 440	Доходы от реализации имущества, находящегося в оперативном управлении учреждений, находящихся в ведении органов управления городских округов (за исключением имущества муниципальных бюджетных и автономных учреждений), в части реализации материальных запасов по указанному имуществу
902	1 16 18040 04 0000 140	Денежные взыскания (штрафы) за нарушение бюджетного законодательства (в части бюджетов городских округов)
902	1 16 21040 04 0000 140	Денежные взыскания (штрафы) и иные суммы, взыскиваемые с лиц, виновных в совершении преступлений, и в возмещение ущерба имуществу, зачисляемые в бюджеты городских округов
902	1 16 23041 04 0000 140	Доходы от возмещения ущерба при возникновении страховых случаев по обязательному страхованию гражданской ответственности, когда выгодоприобретателями выступают получатели средств бюджетов городских округов
902	1 16 32000 04 0000 140	Денежные взыскания, налагаемые в возмещение ущерба, причиненного в результате незаконного или нецелевого использования бюджетных средств (в части бюджетов городских округов)
902	1 16 46000 04 0000 140	Поступления сумм в возмещение ущерба в связи с нарушением исполнителем (подрядчиком) условий государственных контрактов или иных договоров, финансируемых за счет средств муниципальных дорожных фондов городских округов, либо в связи с уклонением от заключения таких контрактов или иных договоров
902	1 16 90040 04 0000 140	Прочие поступления от денежных взысканий (штрафов) и иных сумм в возмещение ущерба, зачисляемые в бюджеты городских округов
902	1 17 01040 04 0000 180	Невыясненные поступления, зачисляемые в бюджеты городских округов
902	1 17 05040 04 0000 180	Прочие неналоговые доходы бюджетов городских округов
902	2 02 20051 04 0000 150	Субсидии бюджетам городских округов на реализацию федеральных целевых программ
902	2 02 25497 04 0000 150	Субсидии бюджетам городских округов на реализацию мероприятий по обеспечению жильем молодых семей
902	2 02 25527 04 0000 150	Субсидии бюджетам городских округов на государственную поддержку малого и среднего предпринимательства, включая крестьянские (фермерские) хозяйства, а также на реализацию мероприятий по поддержке молодежного предпринимательства
902	2 02 25555 04 0000 150	Субсидии бюджетам городских округов на поддержку государственных программ субъектов Российской Федерации и муниципальных программ формирования современной городской среды
902	2 02 25560 04 0000 150	Субсидии бюджетам городских округов на поддержку обустройства мест массового отдыха населения (городских парков)
902	2 02 29999 04 0000 150	Прочие субсидии бюджетам городских округов
902	2 02 30022 04 0000 150	Субвенции бюджетам городских округов на предоставление гражданам субсидий на оплату жилого помещения и коммунальных услуг
902	2 02 30024 04 0000 150	Субвенции бюджетам городских округов на выполнение передаваемых полномочий субъектов Российской Федерации
902	2 02 35120 04 0000 150	Субвенции бюджетам городских округов на осуществление полномочий по составлению (изменению) списков кандидатов в присяжные заседатели федеральных судов общей юрисдикции в Российской Федерации
902	2 07 04010 04 0000 150	Безвозмездные поступления от физических и юридических лиц на финансовое обеспечение дорожной деятельности, в том числе добровольных пожертвований, в отношении автомобильных дорог общего пользования местного значения городских округов
902	2 07 04050 04 0000 150	Прочие безвозмездные поступления в бюджеты городских округов
902	2 18 04030 04 0000 150	Доходы бюджетов городских округов от возврата иными организациями остатков субсидий прошлых лет
902	2 19 25497 04 0000 150	Возврат остатков субсидий на реализацию мероприятий по обеспечению жильем молодых семей из бюджетов городских округов
902	2 19 25527 04 0000 150	Возврат остатков субсидий на государственную поддержку малого и среднего предпринимательства, включая крестьянские (фермерские) хозяйства, а также на реализацию мероприятий по поддержке молодежного предпринимательства из бюджетов городских округов
902	2 19 25555 04 0000 150	Возврат остатков субсидий на поддержку государственных программ субъектов Российской Федерации и муниципальных программ формирования современной городской среды из бюджетов городских округов
902	2 19 60010 04 0000 150	Возврат прочих остатков субсидий, субвенций и иных межбюджетных трансфертов, имеющих целевое назначение, прошлых лет из бюджетов городских округов
902	2 19 00000 04 0000 150	Возврат остатков субсидий, субвенций и иных межбюджетных трансфертов, имеющих целевое назначение, прошлых лет 2,3
902	2 00 00000 00 0000 000	Безвозмездные поступления2,3
903	Комитет по управлению муниципальным имуществом администрации города Усолье-Сибирское	
903	1 08 07150 01 0000 110	Государственная пошлина за выдачу разрешения на установку рекламной конструкции2,3
903	1 11 05012 04 0000 120	Доходы, получаемые в виде арендной платы за земельные участки, государственная собственность на которые не разграничена и которые расположены в границах городских округов, а также средства от продажи права на заключение договоров аренды указанных земельных участков
903	1 11 07014 04 0000 120	Доходы от перечисления части прибыли, остающейся после уплаты налогов и иных обязательных платежей муниципальных унитарных предприятий, созданных городскими округами
903	1 11 09044 04 0000 120	Прочие поступления от использования имущества, находящегося в собственности городских округов (за исключением имущества муниципальных бюджетных и автономных учреждений, а также имущества муниципальных унитарных предприятий, в том числе казенных)
903	1 13 02064 04 0000 130	Доходы, поступающие в порядке возмещения расходов, понесенных в связи с эксплуатацией имущества городских округов
903	1 13 02994 04 0000 130	Прочие доходы от компенсации затрат бюджетов городских округов
903	1 14 02043 04 0000 410	Доходы от реализации иного имущества, находящегося в собственности городских округов (за исключением имущества муниципальных бюджетных и автономных учреждений, а также имущества муниципальных унитарных предприятий, в том числе казенных), в части реализации основных средств по указанному имуществу
903	1 14 06012 04 0000 430	Доходы от продажи земельных участков, государственная собственность на которые не разграничена и которые расположены в границах городских округов
903	1 16 90040 04 0000 140	Прочие поступления от денежных взысканий (штрафов) и иных сумм в возмещение ущерба, зачисляемые в бюджеты городских округов
903	1 17 01040 04 0000 180	Невыясненные поступления, зачисляемые в бюджеты городских округов
903	1 17 05040 04 0000 180	Прочие неналоговые доходы бюджетов городских округов
903	2 02 29999 04 0000 150	Прочие субсидии бюджетам городских округов
903	2 19 60010 04 0000 150	Возврат прочих остатков субсидий, субвенций и иных межбюджетных трансфертов, имеющих целевое назначение, прошлых лет из бюджетов городских округов
903	2 19 00000 04 0000 150	Возврат остатков субсидий, субвенций и иных межбюджетных трансфертов, имеющих целевое назначение, прошлых лет 2,3
903	2 00 00000 00 0000 000	Безвозмездные поступления2,3
904	Контрольно-счетная палата города Усолье-Сибирское	
904	1 13 02994 04 0000 130	Прочие доходы от компенсации затрат бюджетов городских округов
904	1 16 18040 04 0000 140	Денежные взыскания (штрафы) за нарушение бюджетного законодательства (в части бюджетов городских округов)
904	1 16 32000 04 0000 140	Денежные взыскания, налагаемые в возмещение ущерба, причиненного в результате незаконного или нецелевого использования бюджетных средств (в части бюджетов городских округов)
904	1 16 90040 04 0000 140	Прочие поступления от денежных взысканий (штрафов) и иных сумм в возмещение ущерба, зачисляемые в бюджеты городских округов
904	1 17 01040 04 0000 180	Невыясненные поступления, зачисляемые в бюджеты городских округов
904	1 17 05040 04 0000 180	Прочие неналоговые доходы бюджетов городских округов
905	Отдел образования управления по социально-культурным вопросам администрации города Усолье-Сибирское	
905	1 13 02994 04 0000 130	Прочие доходы от компенсации затрат бюджетов городских округов
905	1 14 02042 04 0000 440	Доходы от реализации имущества, находящегося в оперативном управлении учреждений, находящихся в ведении органов управления городских округов (за исключением имущества муниципальных бюджетных и автономных учреждений), в части реализации материальных запасов по указанному имуществу
905	1 16 90040 04 0000 140	Прочие поступления от денежных взысканий (штрафов) и иных сумм в возмещение ущерба, зачисляемые в бюджеты городских округов
905	1 17 01040 04 0000 180	Невыясненные поступления, зачисляемые в бюджеты городских округов
905	1 17 05040 04 0000 180	Прочие неналоговые доходы бюджетов городских округов
905	2 02 29999 04 0000 150	Прочие субсидии бюджетам городских округов
905	2 02 30024 04 0000 150	Субвенции бюджетам городских округов на выполнение передаваемых полномочий субъектов Российской Федерации
905	2 02 39999 04 0000 150	Прочие субвенции бюджетам городских округов
905	2 07 04050 04 0000 150	Прочие безвозмездные поступления в бюджеты городских округов
905	2 18 04010 04 0000 150	Доходы бюджетов городских округов от возврата бюджетными учреждениями остатков субсидий прошлых лет
905	2 19 60010 04 0000 150	Возврат прочих остатков субсидий, субвенций и иных межбюджетных трансфертов, имеющих целевое назначение, прошлых лет из бюджетов городских округов
905	2 19 00000 04 0000 150	Возврат остатков субсидий, субвенций и иных межбюджетных трансфертов, имеющих целевое назначение, прошлых лет 2,3
905	2 00 00000 00 0000 000	Безвозмездные поступления2,3
906	Отдел культуры управления по социально-культурным вопросам администрации города Усолье-Сибирское	
906	1 13 01994 04 0000 130	Прочие доходы от оказания платных услуг (работ) получателями средств бюджетов городских округов
906	1 13 02994 04 0000 130	Прочие доходы от компенсации затрат бюджетов городских округов
906	1 16 90040 04 0000 140	Прочие поступления от денежных взысканий (штрафов) и иных сумм в возмещение ущерба, зачисляемые в бюджеты городских округов
906	1 17 01040 04 0000 180	Невыясненные поступления, зачисляемые в бюджеты городских округов
906	1 17 05040 04 0000 180	Прочие неналоговые доходы бюджетов городских округов
906	2 02 20077 04 0000 150	Субсидии бюджетам городских округов на софинансирование капитальных вложений в объекты муниципальной собственности
906	2 02 25027 04 0000 150	Субсидии бюджетам городских округов на реализацию мероприятий государственной программы Российской Федерации "Доступная среда" на 2011 - 2020 годы
906	2 02 25519 04 0000 150	Субсидия бюджетам городских округов на поддержку отрасли культуры
906	2 02 29999 04 0000 150	Прочие субсидии бюджетам городских округов
906	2 02 45144 04 0000 150	Межбюджетные трансферты, передаваемые бюджетам городских округов на комплектование книжных фондов библиотек муниципальных образований
906	2 07 04050 04 0000 150	Прочие безвозмездные поступления в бюджеты городских округов
906	2 18 04010 04 0000 150	Доходы бюджетов городских округов от возврата бюджетными учреждениями остатков субсидий прошлых лет
906	2 19 25112 04 0000 150	Возврат остатков субсидий на софинансирование капитальных вложений в объекты муниципальной собственности из бюджетов городских округов
906	2 19 25519 04 0000 150	Возврат остатков субсидий на поддержку отрасли культуры из бюджетов городских округов
906	2 19 60010 04 0000 150	Возврат прочих остатков субсидий, субвенций и иных межбюджетных трансфертов, имеющих целевое назначение, прошлых лет из бюджетов городских округов
906	2 19 00000 04 0000 150	Возврат остатков субсидий, субвенций и иных межбюджетных трансфертов, имеющих целевое назначение, прошлых лет 2,3
906	2 00 00000 00 0000 000	Безвозмездные поступления2,3
908	Комитет по финансам администрации города Усолье-Сибирское	
908	1 13 02994 04 0000 130	Прочие доходы от компенсации затрат бюджетов городских округов
908	1 16 90040 04 0000 140	Прочие поступления от денежных взысканий (штрафов) и иных сумм в возмещение ущерба, зачисляемые в бюджеты городских округов
908	1 17 01040 04 0000 180	Невыясненные поступления, зачисляемые в бюджеты городских округов
908	2 02 15001 04 0000 150	Дотации бюджетам городских округов на выравнивание бюджетной обеспеченности
908	2 02 15002 04 0000 150	Дотации бюджетам городских округов на поддержку мер по обеспечению сбалансированности бюджетов
908	2 02 29999 04 0000 150	Прочие субсидии бюджетам городских округов
908	2 08 04000 04 0000 150	Перечисления из бюджетов городских округов (в бюджеты городских округов) для осуществления возврата (зачета) излишне уплаченных или излишне взысканных сумм налогов, сборов и иных платежей, а также сумм процентов за несвоевременное осуществление такого возврата и процентов, начисленных на излишне взысканные суммы
908	2 19 60010 04 0000 150	Возврат прочих остатков субсидий, субвенций и иных межбюджетных трансфертов, имеющих целевое назначение, прошлых лет из бюджетов городских округов
908	2 19 00000 04 0000 150	Возврат остатков субсидий, субвенций и иных межбюджетных трансфертов, имеющих целевое назначение, прошлых лет 2,3
908	2 00 00000 00 0000 000	Безвозмездные поступления2,3
909	Комитет по городскому хозяйству администрации города Усолье-Сибирское	
909	1 08 07173 01 0000 110	Государственная пошлина за выдачу органом местного самоуправления городского округа специального разрешения на движение по автомобильным дорогам транспортных средств, осуществляющих перевозки опасных, тяжеловесных и (или) крупногабаритных грузов, зачисляемая в бюджеты городских округов2,3
909	1 13 01994 04 0000 130	Прочие доходы от оказания платных услуг (работ) получателями средств бюджетов городских округов
909	1 13 02994 04 0000 130	Прочие доходы от компенсации затрат бюджетов городских округов
909	1 16 37030 04 0000 140	Поступления сумм в возмещение вреда, причиняемого автомобильным дорогам местного значения транспортными средствами, осуществляющими перевозки тяжеловесных и (или) крупногабаритных грузов, зачисляемые в бюджеты городских округов
909	1 16 51020 02 0000 140	Денежные взыскания (штрафы), установленные законами субъектов Российской Федерации за несоблюдение муниципальных правовых актов, зачисляемые в бюджеты городских округов
909	1 16 90040 04 0000 140	Прочие поступления от денежных взысканий (штрафов) и иных сумм в возмещение ущерба, зачисляемые в бюджеты городских округов
909	1 17 01040 04 0000 180	Невыясненные поступления, зачисляемые в бюджеты городских округов
909	1 17 05040 04 0000 180	Прочие неналоговые доходы бюджетов городских округов
909	2 02 20077 04 0000 150	Субсидии бюджетам городских округов на софинансирование капитальных вложений в объекты муниципальной собственности
909	2 02 29999 04 0000 150	Прочие субсидии бюджетам городских округов
909	2 19 25112 04 0000 150	Возврат остатков субсидий на софинансирование капитальных вложений в объекты муниципальной собственности из бюджетов городских округов
909	2 19 60010 04 0000 150	Возврат прочих остатков субсидий, субвенций и иных межбюджетных трансфертов, имеющих целевое назначение, прошлых лет из бюджетов городских округов
909	2 19 00000 04 0000 150	Возврат остатков субсидий, субвенций и иных межбюджетных трансфертов, имеющих целевое назначение, прошлых лет 2,3
909	2 00 00000 00 0000 000	Безвозмездные поступления2,3
910	Отдел спорта и молодежной политики управления по социально-культурным вопросам администрации города Усолье-Сибирское	
910	1 13 02994 04 0000 130	Прочие доходы от компенсации затрат бюджетов городских округов
910	1 16 90040 04 0000 140	Прочие поступления от денежных взысканий (штрафов) и иных сумм в возмещение ущерба, зачисляемые в бюджеты городских округов
910	1 17 01040 04 0000 180	Невыясненные поступления, зачисляемые в бюджеты городских округов
910	1 17 05040 04 0000 180	Прочие неналоговые доходы бюджетов городских округов
910	2 02 29999 04 0000 150	Прочие субсидии бюджетам городских округов
910	2 18 04010 04 0000 150	Доходы бюджетов городских округов от возврата бюджетными учреждениями остатков субсидий прошлых лет
910	2 19 60010 04 0000 150	Возврат прочих остатков субсидий, субвенций и иных межбюджетных трансфертов, имеющих целевое назначение, прошлых лет из бюджетов городских округов
910	2 19 00000 04 0000 150	Возврат остатков субсидий, субвенций и иных межбюджетных трансфертов, имеющих целевое назначение, прошлых лет 2,3
910	2 00 00000 00 0000 000	Безвозмездные поступления2,3

1 Администрирование поступлений по всем кодам подвидов доходов осуществляется главным администратором, указанным в группировочном коде бюджетной классификации.
2 В части доходов, зачисляемых в бюджет города.
3 Администрирование поступлений по всем подгруппам, статьям, подстатьям, элементам соответствующей группы кода вида доходов и кодам подвидов доходов, осуществляется главным администратором, указанным в группировочном коде бюджетной классификации.

Приложение №2 к проекту решения Думы города Усолье-Сибирское

Главные администраторы источников финансирования дефицита бюджета города Усолье-Сибирское на 2019-2021 годы

Код бюджетной классификации Российской Федерации		Наименование кода источника финансирования дефицита бюджета
Главного администратора источника	источника финансирования дефицита бюджета	
Комитет по финансам администрации города Усолье-Сибирское		
908	01 02 00 00 04 0000 710	Получение кредитов от кредитных организаций бюджетами городских округов в валюте Российской Федерации
908	01 02 00 00 04 0000 810	Погашение бюджетами городских округов кредитов от кредитных организаций в валюте Российской Федерации
908	01 03 01 00 04 0000 710	Получение кредитов от других бюджетов бюджетной системы Российской Федерации бюджетами городских округов в валюте Российской Федерации
908	01 03 01 00 04 0000 810	Погашение бюджетами городских округов кредитов от других бюджетов бюджетной системы Российской Федерации в валюте Российской Федерации

Приложение №3 к проекту решения Думы города Усолье-Сибирское

Прогнозируемые доходы бюджета города Усолье-Сибирское на 2019 год и плановый период 2020-2021 годов

рублей

Код бюджетной классификации Российской Федерации		Наименование поступлений в бюджет	2019 год	Сумма	
ГАДБ	доходов бюджета города			плановый период	
				2020 год	2021 год
1	2	3	4	5	6
		ИТОГО ДОХОДОВ	1 625 549 585,38	1 595 600 715,22	1 572 851 837,06
000	1 00 00000 00 0000 000	НАЛОГОВЫЕ И НЕНАЛОГОВЫЕ ДОХОДЫ	539 344 185,38	541 376 515,22	498 517 237,06
000	1 01 00000 00 0000 000	НАЛОГИ НА ПРИБЫЛЬ, ДОХОДЫ	235 293 500,00	235 293 500,00	235 293 500,00
182	1 01 02000 01 0000 110	Налог на доходы физических лиц	235 293 500,00	235 293 500,00	235 293 500,00
000	1 03 00000 00 0000 000	НАЛОГИ НА ТОВАРЫ (РАБОТЫ, УСЛУГИ), РЕАЛИЗУЕМЫЕ НА ТЕРРИТОРИИ РОССИЙСКОЙ ФЕДЕРАЦИИ	13 095 900,00	16 810 760,00	18 123 410,00
100	1 03 02000 01 0000 110	Акцизы по подакцизным товарам (продукции), производимым на территории Российской Федерации	13 095 900,00	16 810 760,00	18 123 410,00
000	1 05 00000 00 0000 000	НАЛОГИ НА СОВОКУПНЫЙ ДОХОД	88 315 940,00	88 315 940,00	55 315 940,00
182	1 05 01000 00 0000 110	Налог, взимаемый в связи с применением упрощенной системы налогообложения	42 378 240,00	42 378 240,00	42 378 240,00
182	1 05 02000 02 0000 110	Единый налог на вмененный доход для отдельных видов деятельности	45 002 700,00	45 002 700,00	12 002 700,00
182	1 05 03000 01 0000 110	Единый сельскохозяйственный налог	385 000,00	385 000,00	385 000,00
182	1 05 04000 02 0000 110	Налог, взимаемый в связи с применением патентной системы налогообложения	550 000,00	550 000,00	550 000,00
000	1 06 00000 00 0000 000	НАЛОГИ НА ИМУЩЕСТВО	99 500 000,00	99 500 000,00	99 500 000,00
182	1 06 01000 00 0000 110	Налог на имущество физических лиц	45 000 000,00	45 000 000,00	45 000 000,00
182	1 06 06000 00 0000 110	Земельный налог	54 500 000,00	54 500 000,00	54 500 000,00
000	1 08 00000 00 0000 000	ГОСУДАРСТВЕННАЯ ПОШЛИНА	20 652 000,00	20 677 000,00	20 652 000,00
000	1 09 00000 00 0000 000	ЗАДОЛЖЕННОСТЬ И ПЕРЕРАСЧЕТЫ ПО ОТМЕНЕННЫМ НАЛОГАМ, СБОРАМ И ИНЫМ ОБЯЗАТЕЛЬНЫМ ПЛАТЕЖАМ	2 000,00	2 000,00	2 000,00
000	1 11 00000 00 0000 000	ДОХОДЫ ОТ ИСПОЛЬЗОВАНИЯ ИМУЩЕСТВА, НАХОДЯЩЕГОСЯ В ГОСУДАРСТВЕННОЙ И МУНИЦИПАЛЬНОЙ СОБСТВЕННОСТИ	47 599 100,35	46 222 704,44	37 840 210,43
903	1 11 05000 00 0000 120	Доходы, получаемые в виде арендной либо иной платы за передачу в возмездное пользование государственного и муниципального имущества (за исключением имущества бюджетных и автономных учреждений, а также имущества государственных и муниципальных унитарных предприятий, в том числе казенных)	28 922 429,73	28 922 429,73	28 922 429,73
903	1 11 05012 04 0000 120	Доходы, получаемые в виде арендной платы за земельные участки, государственная собственность на которые не разграничена и которые расположены в границах городских округов, а также средства от продажи права на заключение договоров аренды указанных земельных участков	28 922 429,73	28 922 429,73	28 922 429,73
903	1 11 07000 00 0000 120	Платежи от государственных и муниципальных унитарных предприятий	0,00	30 000,00	30 000,00
903	1 11 07014 04 0000 120	Доходы от перечисления части прибыли, остающейся после уплаты налогов и иных обязательных платежей муниципальных унитарных предприятий, созданных городскими округами	0,00	30 000,00	30 000,00
903	1 11 09040 00 0000 120	Прочие поступления от использования имущества, находящегося в государственной и муниципальной собственности (за исключением имущества бюджетных и автономных учреждений, а также имущества государственных и муниципальных унитарных предприятий, в том числе казенных)	18 676 670,62	17 270 274,71	8 887 780,70
903	1 11 09044 04 0000 120	Прочие поступления от использования имущества, находящегося в собственности городских округов (за исключением имущества муниципальных бюджетных и автономных учреждений, а также имущества муниципальных унитарных предприятий, в том числе казенных)	18 676 670,62	17 270 274,71	8 887 780,70
000	1 12 00000 00 0000 000	ПЛАТЕЖИ ПРИ ПОЛЬЗОВАНИИ ПРИРОДНЫМИ РЕСУРСАМИ	1 090 000,00	1 110 000,00	1 110 000,00
048	1 12 01000 01 0000 120	Плата за негативное воздействие на окружающую среду	1 090 000,00	1 110 000,00	1 110 000,00
000	1 13 00000 00 0000 000	ДОХОДЫ ОТ ОКАЗАНИЯ ПЛАТНЫХ УСЛУГ (РАБОТ) И КОМПЕНСАЦИИ ЗАТРАТ ГОСУДАРСТВА	150 000,00	150 000,00	150 000,00
000	1 13 01000 00 0000 130	Доходы от оказания платных услуг (работ)	150 000,00	150 000,00	150 000,00
000	1 13 01994 04 0000 130	Прочие доходы от оказания платных услуг (работ) получателями средств бюджетов городских округов	150 000,00	150 000,00	150 000,00
000	1 14 00000 00 0000 000	ДОХОДЫ ОТ ПРОДАЖИ МАТЕРИАЛЬНЫХ И НЕМАТЕРИАЛЬНЫХ АКТИВОВ	16 210 648,14	15 397 883,25	12 447 934,81
000	1 14 02000 00 0000 000	Доходы от реализации имущества, находящегося в государственной и муниципальной собственности (за исключением имущества бюджетных и автономных учреждений, а также имущества государственных и муниципальных унитарных предприятий, в том числе казенных)	7 062 425,02	6 249 660,13	3 299 711,69
903	1 14 02043 04 0000 410	Доходы от реализации иного имущества, находящегося в собственности городских округов (за исключением имущества муниципальных бюджетных и автономных учреждений, а также имущества муниципальных унитарных предприятий, в том числе казенных), в части реализации основных средств по указанному имуществу	7 062 425,02	6 249 660,13	3 299 711,69
903	1 14 06000 00 0000 430	Доходы от продажи земельных участков, находящихся в государственной и муниципальной собственности (за исключением земельных участков бюджетных и автономных учреждений)	9 148 223,12	9 148 223,12	9 148 223,12
903	1 14 06012 04 0000 430	Доходы от продажи земельных участков, государственная собственность на которые не разграничена и которые расположены в границах городских округов	9 148 223,12	9 148 223,12	9 148 223,12
000	1 16 00000 00 0000 000	ШТРАФЫ, САНКЦИИ, ВОЗМЕЩЕНИЕ УЩЕРБА	5 511 481,41	5 513 161,41	5 521 461,41
000	1 17 00000 00 0000 000	ПРОЧИЕ НЕНАЛОГОВЫЕ ДОХОДЫ	11 923 615,48	12 383 566,12	12 560 780,41
903	1 17 05040 04 0006 180	Прочие неналоговые доходы бюджетов городских округов (плата за наем жилых помещений)	7 953 208,81	7 953 208,81	7 953 208,81
902	1 17 05040 04 0014 180	Прочие неналоговые доходы бюджетов городских округов (плата за размещение нестационарных торговых объектов)	3 970 406,67	4 430 357,31	4 607 571,60
000	2 00 00000 00 0000 000	БЕЗВОЗМЕЗДНЫЕ ПОСТУПЛЕНИЯ	1 086 205 400,00	1 054 224 200,00	1 074 334 600,00
000	2 02 00000 00 0000 000	БЕЗВОЗМЕЗДНЫЕ ПОСТУПЛЕНИЯ ОТ ДРУГИХ БЮДЖЕТОВ БЮДЖЕТНОЙ СИСТЕМЫ РОССИЙСКОЙ ФЕДЕРАЦИИ	1 086 205 400,00	1 054 224 200,00	1 074 334 600,00
000	2 02 10000 00 0000 150	Дотации бюджетам бюджетной системы Российской Федерации	130 225 500,00	95 030 900,00	115 404 700,00
908	2 02 15001 04 0000 150	Дотации бюджетам городских округов на выравнивание бюджетной обеспеченности	130 225 500,00	95 030 900,00	115 404 700,00
000	2 02 30000 00 0000 150	Субвенции бюджетам бюджетной системы Российской Федерации	955 979 900,00	959 193 300,00	958 929 900,00
902	2 02 30022 04 0000 150	Субвенции бюджетам городских округов на предоставление гражданам субсидий на оплату жилого помещения и коммунальных услуг (Осуществление областных государственных полномочий по предоставлению гражданам субсидий на оплату жилых помещений и коммунальных услуг)	48 132 400,00	48 132 400,00	48 132 400,00
000	2 02 30024 04 0000 150	Субвенции бюджетам городских округов на выполнение передаваемых полномочий субъектов Российской Федерации (предоставляемые местным бюджетам за счет средств областного бюджета):	30 491 600,00	30 135 000,00	29 870 200,00
902	2 02 30024 04 0000 150	Осуществление отдельных областных государственных полномочий в сфере водоснабжения и водоотведения	168 200,00	168 200,00	168 200,00
902	2 02 30024 04 0000 150	Осуществление областных государственных полномочий по хранению, комплектованию, учету и использованию архивных документов, относящихся к государственной собственности Иркутской области	5 196 600,00	4 840 000,00	4 575 200,00
902	2 02 30024 04 0000 150	Осуществление отдельных областных государственных полномочий в сфере труда	629 600,00	629 600,00	629 600,00
902	2 02 30024 04 0000 150	Осуществление областных государственных полномочий по определению персонального состава и обеспечению деятельности районных (городских), районных в городах комиссий по делам несовершеннолетних и защите их прав	1 902 700,00	1 902 700,00	1 902 700,00
902	2 02 30024 04 0000 150	Осуществление областных государственных полномочий по определению персонального состава и обеспечению деятельности административных комиссий	629 600,00	629 600,00	629 600,00
905	2 02 30024 04 0000 150	Осуществление отдельных областных государственных полномочий по предоставлению мер социальной поддержки многодетным и малоимущим семьям	21 260 500,00	21 260 500,00	21 260 500,00
902	2 02 30024 04 0000 150	Осуществление отдельных областных государственных полномочий по организации проведения мероприятий по отлову и содержанию безнадзорных собак и кошек в границах населенных пунктов Иркутской области	700 000,00	700 000,00	700 000,00
902	2 02 30024 04 0000 150	Осуществление областного государственного полномочия по определению перечня должностных лиц органов местного самоуправления, уполномоченных составлять протоколы об административных правонарушениях, предусмотренных отдельными законами Иркутской области об административной ответственности	700,00	700,00	700,00
902	2 02 30024 04 0000 150	Осуществление отдельных областных государственных полномочий в области противодействия коррупции	3 700,00	3 700,00	3 700,00
902	2 02 35120 04 0000 150	Субвенции бюджетам городских округов на осуществление полномочий по составлению (изменению) списков кандидатов в присяжные заседатели федеральных судов общей юрисдикции в Российской Федерации	26 900,00	28 200,00	29 600,00
000	2 02 39999 04 0000 150	Прочие субвенции бюджетам городских округов	877 329 000,00	880 897 700,00	880 897 700,00
905	2 02 39999 04 0000 150	Прочие субвенции бюджетам городских округов (Обеспечение государственных гарантий реализации прав на получение общедоступного и бесплатного начального общего, основного общего, среднего общего образования в муниципальных общеобразовательных организациях, обеспечение дополнительного образования детей в муниципальных общеобразовательных организациях)	469 318 900,00	471 211 900,00	471 211 900,00
905	2 02 39999 04 0000 150	Прочие субвенции бюджетам городских округов (Обеспечение государственных гарантий реализации прав на получение общедоступного и бесплатного дошкольного образования в муниципальных дошкольных образовательных и общеобразовательных организациях)	408 010 100,00	409 685 800,00	409 685 800,00

Приложение № 4 к проекту решения Думы города Усолье-Сибирское

Распределение бюджетных ассигнований бюджета города Усолье-Сибирское на 2019 год и плановый период 2020-2021 годов по разделам, подразделам классификации расходов бюджетов

рублей

Наименование	Рз	Пз	2019 год	2020 год	2021 год
ВСЕГО расходов:			1 663 155 888,79	1 619 898 792,97	1 578 651 031,50
Общегосударственные вопросы	01	00	181 843 815,36	160 122 272,18	159 858 872,18
Функционирование высшего должностного лица субъекта Российской Федерации и муниципального образования	01	02	3 126 758,21	3 126 758,21	3 126 758,21
Функционирование законодательных (представительных) органов государственной власти и представительных органов муниципальных образований	01	03	2 748 467,69	2 748 467,69	2 748 467,69
Функционирование Правительства Российской Федерации, высших исполнительных органов государственной власти субъектов Российской Федерации, местных администраций	01	04	98 817 908,73	85 021 598,43	85 021 598,43
Судебная система	01	05	26 900,00	28 200,00	29 600,00
Обеспечение деятельности финансовых, налоговых и таможенных органов и органов финансового (финансово-бюджетного) надзора	01	06	13 890 946,83	13 781 868,60	13 781 868,60
Резервные фонды	01	11	250 000,00	250 000,00	250 000,00
Другие общегосударственные вопросы	01	13	62 982 833,90	55 165 379,25	54 900 579,25
Национальная безопасность и правоохранительная деятельность	03	00	12 946 343,95	11 247 589,69	11 247 589,69
Защита населения и территории от чрезвычайных ситуаций природного и техногенного характера, гражданская оборона	03	09	12 797 771,23	11 099 016,97	11 099 016,97
Другие вопросы в области национальной безопасности и правоохранительной деятельности	03	14	148 572,72	148 572,72	148 572,72
Национальная экономика	04	00	70 213 556,68	66 258 185,17	66 558 185,17
Общеэкономические вопросы	04	01	168 200,00	168 200,00	168 200,00
Сельское хозяйство и рыболовство	04	05	900 000,00	950 000,00	950 000,00
Дорожное хозяйство (дорожные фонды)	04	09	56 374 718,59	53 974 236,36	54 274 236,36
Другие вопросы в области национальной экономики	04	12	12 770 638,09	11 165 748,81	11 165 748,81
Жилищно-коммунальное хозяйство	05	00	24 381 812,09	21 420 836,28	21 120 836,28
Жилищное хозяйство	05	01	1 374 905,47	1 374 905,47	1 374 905,47
Коммунальное хозяйство	05	02	3 372 452,75	508 348,00	508 348,00
Благоустройство	05	03	15 165 385,15	15 195 794,09	15 195 794,09
Другие вопросы в области жилищно-коммунального хозяйства	05	05	4 469 068,72	4 341 788,72	4 041 788,72
Охрана окружающей среды	06	00	1 905 643,75	2 058 116,84	2 058 116,84
Другие вопросы в области охраны окружающей среды	06	05	1 905 643,75	2 058 116,84	2 058 116,84
Образование	07	00	1 163 830 343,92	1 180 535 243,35	1 139 570 881,88
Дошкольное образование	07	01	492 518 816,45	491 812 804,88	466 648 650,35
Общее образование	07	02	514 433 257,69	531 824 564,16	521 988 718,69
Дополнительное образование детей	07	03	132 470 453,70	142 475 058,23	136 490 696,76
Молодежная политика	07	07	6 268 463,56	6 268 463,56	6 268 463,56
Другие вопросы в области образования	07	09	18 139 352,52	8 154 352,52	8 174 352,52
Культура, кинематография	08	00	88 589 723,81	65 963 304,67	65 963 304,67
Культура	08	01	82 946 560,61	65 810 141,47	65 810 141,47
Другие вопросы в области культуры, кинематографии	08	04	5 643 163,20	153 163,20	153 163,20
Социальная политика	10	00	77 614 941,77	75 900 341,76	75 880 341,76
Пенсионное обеспечение	10	01	5 028 296,00	4 526 600,00	4 526 600,00
Социальное обеспечение населения	10	03	66 867 145,77	66 560 641,76	66 560 641,76
Другие вопросы в области социальной политики	10	06	5 719 500,00	4 813 100,00	4 793 100,00
Физическая культура и спорт	11	00	35 396 316,06	30 251 511,63	30 251 511,63
Физическая культура	11	01	30 871 193,46	26 514 653,03	26 514 653,03
Массовый спорт	11	02	1 337 970,00	1 337 970,00	1 337 970,00
Другие вопросы в области физической культуры и спорта	11	05	3 187 152,60	2 398 888,60	2 398 888,60
Средства массовой информации	12	00	1 777 269,20	1 485 269,20	1 485 269,20
Периодическая печать и издательства	12	02	729 879,20	636 629,20	636 629,20
Другие вопросы в области средств массовой информации	12	04	1 047 390,00	848 640,00	848 640,00
Обслуживание государственного и муниципального долга	13	00	4 656 122,20	4 656 122,20	4 656 122,20
Обслуживание внутреннего государственного и муниципального долга	13	01	4 656 122,20	4 656 122,20	4 656 122,20

Приложение № 5 к проекту решения Думы города Усолье-Сибирское

Распределение бюджетных ассигнований города Усолье-Сибирское на 2019 год и плановый период 2020-2021 годов по целевым статьям (муниципальным программам города Усолье-Сибирское и непрограммным направлениям деятельности), группам видов расходов и разделам, подразделам классификации расходов бюджетов

рублей

Наименование	КЦСР	ВР	РзПР	2019	2020	2021
	2	3	4	5	6	7
ВСЕГО РАСХОДОВ				1 663 155 888,79	1 619 898 792,97	1 578 651 031,50
Непрограммные расходы	0100000000			85 087 882,10	84 715 381,32	84 451 981,32
Обеспечение деятельности Думы города Усолье-Сибирское	0110000000			2 748 467,69	2 748 467,69	2 748 467,69
Функционирование представительных органов муниципальных образований (Центральный аппарат Думы города Усолье-Сибирское)	0110200000			2 748 467,69	2 748 467,69	2 748 467,69
Функционирование представительных органов муниципальных образований (Центральный аппарат Думы города Усолье-Сибирское)	0110200000			2 748 467,69	2 748 467,69	2 748 467,69
Расходы на выплаты персоналу в целях обеспечения выполнения функций государственными (муниципальными) органами, казенными учреждениями, органами управления государственными внебюджетными фондами	0110200000	100		2 249 445,61	2 249 445,61	2 249 445,61
Функционирование законодательных (представительных) органов государственной власти и представительных органов муниципальных образований	0110200000	100	0103	2 249 445,61	2 249 445,61	2 249 445,61
Закупка товаров, работ и услуг для обеспечения государственных (муниципальных) нужд	0110200000	200		499 022,08	499 022,08	499 022,08
Функционирование законодательных (представительных) органов государственной власти и представительных органов муниципальных образований	0110200000	200	0103	499 022,08	499 022,08	499 022,08
Функционирование органа финансового надзора (Контрольно-счетная палата города Усолье-Сибирское)	0120000000			3 688 514,41	3 671 313,63	3 671 313,63
Руководитель контрольно-счетной палаты муниципального образования «город Усолье-Сибирское»	0120100000			1 487 619,37	1 491 550,78	1 491 550,78
Руководитель контрольно-счетной палаты муниципального образования «город Усолье-Сибирское»	0120100000			1 487 619,37	1 491 550,78	1 491 550,78
Расходы на выплаты персоналу в целях обеспечения выполнения функций государственными (муниципальными) органами, казенными учреждениями, органами управления государственными внебюджетными фондами	0120100000	100		1 487 619,37	1 491 550,78	1 491 550,78
Обеспечение деятельности финансовых, налоговых и таможенных органов и органов финансового (финансово-бюджетного) надзора	0120100000	100	0106	1 487 619,37	1 491 550,78	1 491 550,78
Аппарат контрольно-счетной палаты муниципального образования «город Усолье-Сибирское»	0120200000			2 200 895,04	2 179 762,85	2 179 762,85
Аппарат контрольно-счетной палаты муниципального образования «город Усолье-Сибирское»	0120200000			2 200 895,04	2 179 762,85	2 179 762,85
Расходы на выплаты персоналу в целях обеспечения выполнения функций государственными (муниципальными) органами, казенными учреждениями, органами управления государственными внебюджетными фондами	0120200000	100		2 161 689,75	2 140 557,56	2 140 557,56
Обеспечение деятельности финансовых, налоговых и таможенных органов и органов финансового (финансово-бюджетного) надзора	0120200000	100	0106	2 161 689,75	2 140 557,56	2 140 557,56
Закупка товаров, работ и услуг для обеспечения государственных (муниципальных) нужд	0120200000	200		39 205,29	39 205,29	39 205,29
Обеспечение деятельности финансовых, налоговых и таможенных органов и органов финансового (финансово-бюджетного) надзора	0120200000	200	0106	39 205,29	39 205,29	39 205,29
Субвенции на осуществление областных государственных полномочий	0150000000			78 624 000,00	78 267 400,00	78 002 600,00
Осуществление отдельных областных государственных полномочий в сфере водоснабжения и водоотведения	0150200000			168 200,00	168 200,00	168 200,00
Осуществление отдельных областных государственных полномочий в сфере водоснабжения и водоотведения	0150273110			168 200,00	168 200,00	168 200,00
Расходы на выплаты персоналу в целях обеспечения выполнения функций государственными (муниципальными) органами, казенными учреждениями, органами управления государственными внебюджетными фондами	0150273110	100		160 190,48	160 190,48	160 190,48
Общеэкономические вопросы	0150273110	100	0401	160 190,48	160 190,48	160 190,48
Закупка товаров, работ и услуг для обеспечения государственных (муниципальных) нужд	0150273110	200		8 009,52	8 009,52	8 009,52
Общеэкономические вопросы	0150273110	200	0401	8 009,52	8 009,52	8 009,52
Осуществление областных государственных полномочий по хранению, комплектованию, учету и использованию архивных документов, относящихся к государственной собственности Иркутской области	0150300000			5 196 600,00	4 840 000,00	4 575 200,00
Осуществление областных государственных полномочий по хранению, комплектованию, учету и использованию архивных документов, относящихся к государственной собственности Иркутской области	0150373070			5 196 600,00	4 840 000,00	4 575 200,00
Расходы на выплаты персоналу в целях обеспечения выполнения функций государственными (муниципальными) органами, казенными учреждениями, органами управления государственными внебюджетными фондами	0150373070	100		4 225 600,00	3 935 631,76	3 720 310,41
Другие общегосударственные вопросы	0150373070	100	0113	4 225 600,00	3 935 631,76	3 720 310,41
Закупка товаров, работ и услуг для обеспечения государственных (муниципальных) нужд	0150373070	200		971 000,00	904 368,24	854 889,59
Другие общегосударственные вопросы	0150373070	200	0113	971 000,00	904 368,24	854 889,59
Осуществление отдельных областных государственных полномочий в сфере труда	0150400000			629 600,00	629 600,00	629 600,00
Осуществление отдельных областных государственных полномочий в сфере труда	0150473090			629 600,00	629 600,00	629 600,00
Расходы на выплаты персоналу в целях обеспечения выполнения функций государственными (муниципальными) органами, казенными учреждениями, органами управления государственными внебюджетными фондами	0150473090	100		577 316,78	577 316,78	577 316,78
Другие общегосударственные вопросы	0150473090	100	0113	577 316,78	577 316,78	577 316,78
Закупка товаров, работ и услуг для обеспечения государственных (муниципальных) нужд	0150473090	200		52 283,22	52 283,22	52 283,22
Другие общегосударственные вопросы	0150473090	200	0113	52 283,22	52 283,22	52 283,22
Осуществление областных государственных полномочий по определению персонального состава и обеспечению деятельности районных (городских), районных в городах комиссий по делам несовершеннолетних и защите их прав	0150500000			1 902 700,00	1 902 700,00	1 902 700,00
Осуществление областных государственных полномочий по определению персонального состава и обеспечению деятельности районных (городских), районных в городах комиссий по делам несовершеннолетних и защите их прав	0150573060			1 902 700,00	1 902 700,00	1 902 700,00
Расходы на выплаты персоналу в целях обеспечения выполнения функций государственными (муниципальными) органами, казенными учреждениями, органами управления государственными внебюджетными фондами	0150573060	100		1 744 727,27	1 744 727,27	1 744 727,27
Другие вопросы в области социальной политики	0150573060	100	1006	1 744 727,27	1 744 727,27	1 744 727,27
Закупка товаров, работ и услуг для обеспечения государственных (муниципальных) нужд	0150573060	200		157 972,73	157 972,73	157 972,73
Другие вопросы в области социальной политики	0150573060	200	1006	157 972,73	157 972,73	157 972,73
Осуществление отдельных областных государственных полномочий по предоставлению мер социальной поддержки многодетным и малоимущим семьям	0150700000			21 260 500,00	21 260 500,00	21 260 500,00
Осуществление отдельных областных государственных полномочий по предоставлению мер социальной поддержки многодетным и малоимущим семьям	0150773050			21 260 500,00	21 260 500,00	21 260 500,00
Предоставление субсидий бюджетным, автономным учреждениям и иным некоммерческим организациям	0150773050	600		21 260 500,00	21 260 500,00	21 260 500,00
Социальное обеспечение населения	0150773050	600	1003	21 260 500,00	21 260 500,00	21 260 500,00
Содержание и обеспечение деятельности муниципальных служащих, осуществляющих областные государственные полномочия по предоставлению гражданам субсидий на оплату жилых помещений и коммунальных услуг	0150800000			48 132 400,00	48 132 400,00	48 132 400,00
Содержание и обеспечение деятельности муниципальных служащих, осуществляющих областные государственные полномочия по предоставлению гражданам субсидий на оплату жилых помещений и коммунальных услуг	0150873030			3 632 400,00	3 632 400,00	3 632 400,00
Расходы на выплаты персоналу в целях обеспечения выполнения функций государственными (муниципальными) органами, казенными учреждениями, органами управления государственными внебюджетными фондами	0150873030	100		3 459 400,00	3 459 400,00	3 459 400,00
Функционирование Правительства Российской Федерации, высших исполнительных органов государственной власти субъектов Российской Федерации, местных администраций	0150873030	100	0104	3 459 400,00	3 459 400,00	3 459 400,00
Закупка товаров, работ и услуг для обеспечения государственных (муниципальных) нужд	0150873030	200		173 000,00	173 000,00	173 000,00
Функционирование Правительства Российской Федерации, высших исполнительных органов государственной власти субъектов Российской Федерации, местных администраций	0150873030	200	0104	173 000,00	173 000,00	173 000,00
Предоставление гражданам субсидий на оплату жилых помещений и коммунальных услуг	0150873040			44 500 000,00	44 500 000,00	44 500 000,00
Закупка товаров, работ и услуг для обеспечения государственных (муниципальных) нужд	0150873040	200		529 000,00	529 000,00	529 000,00
Социальное обеспечение населения	0150873040	200	1003	529 000,00	529 000,00	529 000,00
Социальное обеспечение и иные выплаты населению	0150873040	300		43 971 000,00	43 971 000,00	43 971 000,00
Социальное обеспечение населения	0150873040	300	1003	43 971 000,00	43 971 000,00	43 971 000,00
Осуществление областных государственных полномочий по определению персонального состава и обеспечению деятельности административных комиссий	0150900000			629 600,00	629 600,00	629 600,00
Осуществление областных государственных полномочий по определению персонального состава и обеспечению деятельности административных комиссий	0150973140			629 600,00	629 600,00	629 600,00
Расходы на выплаты персоналу в целях обеспечения выполнения функций государственными (муниципальными) органами, казенными учреждениями, органами управления государственными внебюджетными фондами	0150973140	100		576 556,78	576 556,78	576 556,78
Другие общегосударственные вопросы	0150973140	100	0113	576 556,78	576 556,78	576 556,78
Закупка товаров, работ и услуг для обеспечения государственных (муниципальных) нужд	0150973140	200		53 043,22	53 043,22	53 043,22
Другие общегосударственные вопросы	0150973140	200	0113	53 043,22	53 043,22	53 043,22
Осуществление отдельных областных государственных полномочий в сфере обращения с безнадзорными собаками и кошками в Иркутской области	0151000000			700 000,00	700 000,00	700 000,00
Осуществление отдельных областных государственных полномочий в сфере обращения с безнадзорными собаками и кошками в Иркутской области	0151073120			700 000,00	700 000,00	700 000,00
Закупка товаров, работ и услуг для обеспечения государственных (муниципальных) нужд	0151073120	200		700 000,00	700 000,00	700 000,00
Сельское хозяйство и рыболовство	0151073120	200	0405	700 000,00	700 000,00	700 000,00
Осуществление областного государственного полномочия по определению перечня должностных лиц органов местного самоуправления, уполномоченных составлять протоколы об административных правонарушениях, предусмотренных отдельными законами Иркутской области об административной ответственности	0151100000			700,00	700,00	700,00
Осуществление областного государственного полномочия по определению перечня должностных лиц органов местного самоуправления, уполномоченных составлять протоколы об административных правонарушениях, предусмотренных отдельными законами Иркутской области об административной ответственности	0151173150			700,00	700,00	700,00
Закупка товаров, работ и услуг для обеспечения государственных (муниципальных) нужд	0151173150	200		700,00	700,00	700,00
Другие общегосударственные вопросы	0151173150	200	0113	700,00	700,00	700,00
Осуществление отдельных областных государственных полномочий в области противодействия коррупции	0151200000			3 700,00	3 700,00	3 700,00
Осуществление отдельных областных государственных полномочий в области противодействия коррупции	0151273160			3 700,00	3 700,00	3 700,00
Расходы на выплаты персоналу в целях обеспечения выполнения функций государственными (муниципальными) органами, казенными учреждениями, органами управления государственными внебюджетными фондами	0151273160	100		3 439,70	3 439,70	3 439,70
Другие общегосударственные вопросы	0151273160	100	0113	3 439,70	3 439,70	3 439,70
Закупка товаров, работ и услуг для обеспечения государственных (муниципальных) нужд	0151273160	200		260,30	260,30	260,30
Другие общегосударственные вопросы	0151273160	200	0113	260,30	260,30	260,30
Осуществление полномочий по составлению (изменению) списков кандидатов в присяжные заседатели федеральных судов общей юрисдикции в Российской Федерации	0160000000			26 900,00	28 200,00	29 600,00
Осуществление полномочий по составлению (изменению) списков кандидатов в присяжные заседатели федеральных судов общей юрисдикции в Российской Федерации	0160100000			26 900,00	28 200,00	29 600,00
Осуществление полномочий по составлению (изменению) списков кандидатов в присяжные заседатели федеральных судов общей юрисдикции в Российской Федерации	0160151200			26 900,00	28 200,00	29 600,00
Закупка товаров, работ и услуг для обеспечения государственных (муниципальных) нужд	0160151200	200		26 900,00	28 200,00	29 600,00
Судебная система	0160151200	200	0105	26 900,00	28 200,00	29 600,00
Муниципальная программа города Усолье-Сибирское «Развитие образования» на 2019-2024 годы	1000000000			1 163 556 328,87	1 180 153 067,10	1 139 168 705,63
1. Подпрограмма «Развитие дошкольного образования города Усолье-Сибирское» на 2019-2024 годы	1010000000			490 835 594,65	490 807 821,88	465 648 667,35
Основное мероприятие 1.1. Обеспечение деятельности дошкольных образовательных учреждений	1010100000			467 308 803,26	460 503 667,35	460 503 667,35
1.1.1. Ежемесячные компенсационные выплаты в дошкольных образовательных учреждениях	1010100001			64 080,00	64 080,00	64 080,00
Расходы на выплаты персоналу в целях обеспечения выполнения функций государственными (муниципальными) органами, казенными учреждениями, органами управления государственными внебюджетными фондами	1010100001	100		64 080,00	64 080,00	64 080,00
Дошкольное образование	1010100001	100	0701	64 080,00	64 080,00	64 080,00
1.1.2. Обеспечение функционирования дошкольных образовательных учреждений, создание условий для осуществления воспитательно-образовательного процесса	1010100002			46 900 452,92	46 900 452,92	46 900 452,92
Предоставление субсидий бюджетным, автономным учреждениям и иным некоммерческим организациям	1010100002	600		46 900 452,92	46 900 452,92	46 900 452,92
Дошкольное образование	1010100002	600	0701	46 900 452,92	46 900 452,92	46 900 452,92
1.1.3. Проведение противопожарных мероприятий в дошкольных образовательных учреждениях	1010100003			1 322 274,34	2 841 438,43	2 841 438,43
Предоставление субсидий бюджетным, автономным учреждениям и иным некоммерческим организациям	1010100003	600		1 322 274,34	2 841 438,43	2 841 438,43
Дошкольное образование	1010100003	600	0701	1 322 274,34	2 841 438,43	2 841 438,43
1.1.4. Оснащение дошкольных образовательных учреждений	1010100004			10 000 000,00	0,00	0,00
Предоставление субсидий бюджетным, автономным учреждениям и иным некоммерческим организациям	1010100004	600		10 000 000,00	0,00	0,00
Дошкольное образование	1010100004	600	0701	10 000 000,00	0,00	0,00
1.1.5. Софинансирование расходных обязательств органов местного самоуправления муниципальных образований Иркутской области по вопросам местного значения по созданию условий для осуществления присмотра и ухода за детьми в муниципальных дошкольных образовательных организациях на обеспечение среднесуточного набора продуктов питания детей, страдающих туберкулезной интоксикацией и (или) находящихся под диспансерным наблюдением у фтизиатра, посещающих группы оздоровительной направленности в муниципальных дошкольных образовательных организациях, расположенных на территории Иркутской области	1010100005			1 011 896,00	1 011 896,00	1 011 896,00
Предоставление субсидий бюджетным, автономным учреждениям и иным некоммерческим организациям	1010100005	600		1 011 896,00	1 011 896,00	1 011 896,00
Дошкольное образование	1010100005	600	0701	1 011 896,00	1 011 896,00	1 011 896,00
1.1.2. Обеспечение функционирования дошкольных образовательных учреждений, создание условий для осуществления воспитательно-образовательного процесса (Обеспечение государственных гарантий реализации прав на получение общедоступного и бесплатного дошкольного образования в муниципальных дошкольных образовательных и общеобразовательных организациях)	1010173010			408 010 100,00	409 685 800,00	409 685 800,00
Предоставление субсидий бюджетным, автономным учреждениям и иным некоммерческим организациям	1010173010	600		408 010 100,00	409 685 800,00	409 685 800,00
Дошкольное образование	1010173010	600	0701	408 010 100,00	409 685 800,00	409 685 800,00
Основное мероприятие 1.2. Повышение уровня профессионального роста работников дошкольных образовательных учреждений	1010200000			105 000,00	110 000,00	115 000,00
1.2.1. Проведение праздничных мероприятий, посвященных чествованию педагогов и педагогических коллективов	1010200001			35 000,00	40 000,00	45 000,00
Закупка товаров, работ и услуг для обеспечения государственных (муниципальных) нужд	1010200001	200		35 000,00	40 000,00	45 000,00
Другие вопросы в области образования	1010200001	200	0709	35 000,00	40 000,00	45 000,00
1.2.2. Проведение конкурсов профессионального мастерства, конференций	1010200002			50 000,00	50 000,00	50 000,00
Закупка товаров, работ и услуг для обеспечения государственных (муниципальных) нужд	1010200002	200		50 000,00	50 000,00	50 000,00
Другие вопросы в области образования	1010200002	200	0709	50 000,00	50 000,00	50 000,00
1.2.3. Повышение квалификации руководящих и педагогических работников	1010200003			20 000,00	20 000,00	20 000,00
Закупка товаров, работ и услуг для обеспечения государственных (муниципальных) нужд	1010200003	200		20 000,00	20 000,00	20 000,00
Другие вопросы в области образования	1010200003	200	0709	20 000,00	20 000,00	20 000,00
Основное мероприятие 1.3. Мероприятия , направленные на выявление одаренных детей	1010300000			20 000,00	20 000,00	20 000,00
1.3.1. Фестиваль детского творчества «Я – Сибирячок»	1010300001			10 000,00	10 000,00	10 000,00
Закупка товаров, работ и услуг для обеспечения государственных (муниципальных) нужд	1010300001	200		10 000,00	10 000,00	10 000,00
Другие вопросы в области образования	1010300001	200	0709	10 000,00	10 000,00	10 000,00
1.3.2. Спартакиада дошкольников	1010300002			10 000,00	10 000,00	10 000,00
Закупка товаров, работ и услуг для обеспечения государственных (муниципальных) нужд	1010300002	200		10 000,00	10 000,00	10 000,00
Другие вопросы в области образования	1010300002	200	0709	10 000,00	10 000,00	10 000,00

1.4. Проведение ремонтных работ и мероприятий по благоустройству в дошкольных образовательных учреждениях	1010400000			23 401 791,39	30 174 154,53	5 010 000,00
1.4. Проведение ремонтных работ и мероприятий по благоустройству в дошкольных образовательных учреждениях	1010400000			23 401 791,39	30 174 154,53	5 010 000,00
Предоставление субсидий бюджетным, автономным учреждениям и иным некоммерческим организациям	1010400000	600		23 401 791,39	30 174 154,53	5 010 000,00
Дошкольное образование	1010400000	600	0701	23 401 791,39	30 174 154,53	5 010 000,00
Подпрограмма 2 «Развитие начального общего, основного общего, среднего общего образования города Усолье-Сибирское» на 2019-2024 годы	1020000000			510 590 618,14	517 210 524,61	507 369 679,14
Основное мероприятие 2.1. Обеспечение деятельности общеобразовательных учреждений и доступности общего образования	1020100000			505 703 924,61	496 815 524,61	496 795 524,61
2.1.1. Ежемесячные компенсационные выплаты в общеобразовательных учреждениях	1020100001			36 000,00	36 000,00	36 000,00
Расходы на выплаты персоналу в целях обеспечения выполнения функций государственными (муниципальными) органами, казенными учреждениями, органами управления государственными внебюджетными фондами	1020100001	100		36 000,00	36 000,00	36 000,00
Общее образование	1020100001	100	0702	36 000,00	36 000,00	36 000,00
2.1.2. Обеспечение функционирования общеобразовательных учреждений, создание условий для осуществления воспитательно-образовательного процесса (Обеспечение государственных гарантий реализации прав на получение общедоступного и бесплатного начального общего, основного общего, среднего общего образования в муниципальных общеобразовательных организациях, обеспечение дополнительного образования детей в муниципальных общеобразовательных организациях)	1020100002			39 255 686,16	39 255 686,16	39 255 686,16
Предоставление субсидий бюджетным, автономным учреждениям и иным некоммерческим организациям	1020100002	600		39 255 686,16	39 255 686,16	39 255 686,16
Общее образование	1020100002	600	0702	39 255 686,16	39 255 686,16	39 255 686,16
2.1.3. Проведение противопожарных мероприятий в общеобразовательных учреждениях	1020100003			1 280 978,00	1 280 978,00	1 280 978,00
Предоставление субсидий бюджетным, автономным учреждениям и иным некоммерческим организациям	1020100003	600		1 280 978,00	1 280 978,00	1 280 978,00
Общее образование	1020100003	600	0702	1 280 978,00	1 280 978,00	1 280 978,00
2.1.4. Организация государственной итоговой аттестации выпускников	1020100004			120 000,00	120 000,00	120 000,00
Закупка товаров, работ и услуг для обеспечения государственных (муниципальных) нужд	1020100004	200		120 000,00	120 000,00	120 000,00
Другие вопросы в области образования	1020100004	200	0709	120 000,00	120 000,00	120 000,00
2.1.5. Предоставление субсидии на возмещение части расходов по организации питания в общеобразовательных учреждениях города для МУП «Столовая №7»	1020100005			10 000 000,00	0,00	0,00
Иные бюджетные ассигнования	1020100005	800		10 000 000,00	0,00	0,00
Другие вопросы в области образования	1020100005	800	0709	10 000 000,00	0,00	0,00
2.1.6. Предоставление льгот на проезд в городском общественном транспорте (кроме такси) обучающихся общеобразовательных учреждений, находящихся на территории муниципального образования «город Усолье-Сибирское»	1020100006			1 904 000,00	1 122 600,00	1 102 600,00
Иные бюджетные ассигнования	1020100006	800		1 904 000,00	1 122 600,00	1 102 600,00
Другие вопросы в области социальной политики	1020100006	800	1006	1 904 000,00	1 122 600,00	1 102 600,00
2.1.2. Обеспечение функционирования общеобразовательных учреждений, создание условий для осуществления воспитательно-образовательного процесса (Обеспечение государственных гарантий реализации прав на получение общедоступного и бесплатного начального общего, основного общего, среднего общего образования в муниципальных общеобразовательных организациях, обеспечение дополнительного образования детей в муниципальных общеобразовательных организациях)	1020173020			453 107 260,45	455 000 260,45	455 000 260,45
Предоставление субсидий бюджетным, автономным учреждениям и иным некоммерческим организациям	1020173020	600		453 107 260,45	455 000 260,45	455 000 260,45
Общее образование	1020173020	600	0702	453 107 260,45	455 000 260,45	455 000 260,45
Основное мероприятие 2.2. Ремонтные работы и мероприятия по благоустройству в общеобразовательных учреждениях	1020200000			4 511 693,53	20 010 000,00	10 174 154,53
Основное мероприятие 2.2. Ремонтные работы и мероприятия по благоустройству в общеобразовательных учреждениях	1020200000			4 511 693,53	20 010 000,00	10 174 154,53
Предоставление субсидий бюджетным, автономным учреждениям и иным некоммерческим организациям	1020200000	600		4 511 693,53	20 010 000,00	10 174 154,53
Общее образование	1020200000	600	0702	4 511 693,53	20 010 000,00	10 174 154,53
2.3. Повышение уровня профессионального роста работников общеобразовательных учреждений	1020300000			120 000,00	130 000,00	145 000,00
2.3.1. Проведение профессиональных педагогических конкурсов, конференций	1020300001			55 000,00	55 000,00	55 000,00
Закупка товаров, работ и услуг для обеспечения государственных (муниципальных) нужд	1020300001	200		55 000,00	55 000,00	55 000,00
Другие вопросы в области образования	1020300001	200	0709	55 000,00	55 000,00	55 000,00
2.3.2. Проведение праздничных мероприятий, посвященных чествованию педагогов и педагогических коллективов	1020300002			5 000,00	15 000,00	30 000,00
Закупка товаров, работ и услуг для обеспечения государственных (муниципальных) нужд	1020300002	200		5 000,00	15 000,00	30 000,00
Другие вопросы в области образования	1020300002	200	0709	5 000,00	15 000,00	30 000,00
2.3.3. Повышение квалификации руководящих и педагогических работников	1020300003			20 000,00	20 000,00	20 000,00
Закупка товаров, работ и услуг для обеспечения государственных (муниципальных) нужд	1020300003	200		20 000,00	20 000,00	20 000,00
Другие вопросы в области образования	1020300003	200	0709	20 000,00	20 000,00	20 000,00
2.3.4. Участие в областном образовательном форуме	1020300004			40 000,00	40 000,00	40 000,00
Закупка товаров, работ и услуг для обеспечения государственных (муниципальных) нужд	1020300004	200		40 000,00	40 000,00	40 000,00
Другие вопросы в области образования	1020300004	200	0709	40 000,00	40 000,00	40 000,00
2.4. Мероприятия, направленные на выявления одаренных детей	1020400000			255 000,00	255 000,00	255 000,00
2.4.1. Конкурс «Ученик года»	1020400001			35 000,00	35 000,00	35 000,00
Предоставление субсидий бюджетным, автономным учреждениям и иным некоммерческим организациям	1020400001	600		35 000,00	35 000,00	35 000,00
Дополнительное образование детей	1020400001	600	0703	35 000,00	35 000,00	35 000,00
2.4.2. Конкурс «Ученик начальной школы»	1020400002			15 000,00	15 000,00	15 000,00
Закупка товаров, работ и услуг для обеспечения государственных (муниципальных) нужд	1020400002	200		15 000,00	15 000,00	15 000,00
Другие вопросы в области образования	1020400002	200	0709	15 000,00	15 000,00	15 000,00
2.4.3. Всероссийская олимпиада школьников	1020400003			100 000,00	100 000,00	100 000,00
Закупка товаров, работ и услуг для обеспечения государственных (муниципальных) нужд	1020400003	200		100 000,00	100 000,00	100 000,00
Другие вопросы в области образования	1020400003	200	0709	100 000,00	100 000,00	100 000,00
2.4.4. Научно-практическая конференция «Шаг в будущее, Сибирь!»	1020400004			30 000,00	30 000,00	30 000,00
Предоставление субсидий бюджетным, автономным учреждениям и иным некоммерческим организациям	1020400004	600		30 000,00	30 000,00	30 000,00
Общее образование	1020400004	600	0702	30 000,00	30 000,00	30 000,00
2.4.5. Соревнования по РОБОТОТЕХНИКЕ	1020400005			10 000,00	10 000,00	10 000,00
Закупка товаров, работ и услуг для обеспечения государственных (муниципальных) нужд	1020400005	200		10 000,00	10 000,00	10 000,00
Другие вопросы в области образования	1020400005	200	0709	10 000,00	10 000,00	10 000,00
2.4.6. Городской парламент школьников	1020400006			10 000,00	10 000,00	10 000,00
Предоставление субсидий бюджетным, автономным учреждениям и иным некоммерческим организациям	1020400006	600		10 000,00	10 000,00	10 000,00
Дополнительное образование детей	1020400006	600	0703	10 000,00	10 000,00	10 000,00
2.4.7. Чествование выпускников общеобразовательных учреждений, проявивших успехи в учении и общественной деятельности	1020400007			45 000,00	45 000,00	45 000,00
Закупка товаров, работ и услуг для обеспечения государственных (муниципальных) нужд	1020400007	200		45 000,00	45 000,00	45 000,00
Другие вопросы в области образования	1020400007	200	0709	45 000,00	45 000,00	45 000,00
2.4.8. Интеллектуальный марафон среди младших школьников «Совенок»	1020400008			10 000,00	10 000,00	10 000,00
Закупка товаров, работ и услуг для обеспечения государственных (муниципальных) нужд	1020400008	200		10 000,00	10 000,00	10 000,00
Другие вопросы в области образования	1020400008	200	0709	10 000,00	10 000,00	10 000,00
Подпрограмма 3 «Развитие дополнительного образования города Усолье-Сибирское» на 2019-2024 годы	1030000000			148 647 093,25	158 651 697,78	152 667 336,31
Основное мероприятие 3.1. Организация предоставления доступного современного качественного дополнительного образования	1030100000			148 373 299,97	158 377 904,50	152 393 543,03
3.1.1. Ежемесячные компенсационные выплаты в учреждениях дополнительного образования (МБУ ДО «ДДТ», МБУ ДО «ДЮСШ №1», МБУ ДО «СЮН)	1030100001			5 040,00	5 040,00	5 040,00
Расходы на выплаты персоналу в целях обеспечения выполнения функций государственными (муниципальными) органами, казенными учреждениями, органами управления государственными внебюджетными фондами	1030100001	100		5 040,00	5 040,00	5 040,00
Дополнительное образование детей	1030100001	100	0703	5 040,00	5 040,00	5 040,00
3.1.2. Обеспечение функционирования МБУ ДО «ДДТ», МБУ ДО «ДЮСШ №1», МБУ ДО «СЮН», создание условий для осуществления воспитательно-образовательного процесса	1030100002			93 416 038,62	102 507 896,75	102 507 896,75
Предоставление субсидий бюджетным, автономным учреждениям и иным некоммерческим организациям	1030100002	600		93 416 038,62	102 507 896,75	102 507 896,75
Дополнительное образование детей	1030100002	600	0703	93 416 038,62	102 507 896,75	102 507 896,75
3.1.3. Обеспечение функционирования МБУ ДО «ДМШ», МБУ ДО «ДХШ», создание условий для осуществления воспитательно-образовательного процесса	1030100003			32 655 841,37	32 655 841,38	32 655 841,38
Предоставление субсидий бюджетным, автономным учреждениям и иным некоммерческим организациям	1030100003	600		32 655 841,37	32 655 841,38	32 655 841,38
Дополнительное образование детей	1030100003	600	0703	32 655 841,37	32 655 841,38	32 655 841,38
3.1.4. Проведение противопожарных мероприятий в учреждениях дополнительного образования	1030100004			394 276,00	394 276,00	394 276,00
Предоставление субсидий бюджетным, автономным учреждениям и иным некоммерческим организациям	1030100004	600		394 276,00	394 276,00	394 276,00
Дополнительное образование детей	1030100004	600	0703	394 276,00	394 276,00	394 276,00
3.1.7. Проведение ремонтных работ и мероприятий по благоустройству в учреждениях дополнительного образования (МБУ ДО "ДЮСШ № 1", МБУ ДО "ДДТ", МБУ ДО "СЮН")	1030100007			5 680 464,43	6 593 210,82	608 849,35
Предоставление субсидий бюджетным, автономным учреждениям и иным некоммерческим организациям	1030100007	600		5 680 464,43	6 593 210,82	608 849,35
Дополнительное образование детей	1030100007	600	0703	5 680 464,43	6 593 210,82	608 849,35
3.1.8. Повышение квалификации руководящих и педагогических работников	1030100008			10 000,00	10 000,00	10 000,00
Закупка товаров, работ и услуг для обеспечения государственных (муниципальных) нужд	1030100008	200		10 000,00	10 000,00	10 000,00
Другие вопросы в области образования	1030100008	200	0709	10 000,00	10 000,00	10 000,00
3.1.6. Предоставление дополнительного образования на базе общеобразовательных школ города (Обеспечение государственных гарантий реализации прав на получение общедоступного и бесплатного начального общего, основного общего, среднего общего образования в муниципальных общеобразовательных организациях, обеспечение дополнительного образования детей в муниципальных общеобразовательных организациях)	1030173020			16 211 639,55	16 211 639,55	16 211 639,55
Предоставление субсидий бюджетным, автономным учреждениям и иным некоммерческим организациям	1030173020	600		16 211 639,55	16 211 639,55	16 211 639,55
Общее образование	1030173020	600	0702	16 211 639,55	16 211 639,55	16 211 639,55
Основное мероприятие 3.2. Проведение мероприятий с социально активными и творческими учащимися	1030200000			273 793,28	273 793,28	273 793,28
3.2.1. Творческие конкурсы и фестивали для обучающихся	1030200001			10 000,00	10 000,00	10 000,00
Предоставление субсидий бюджетным, автономным учреждениям и иным некоммерческим организациям	1030200001	600		10 000,00	10 000,00	10 000,00
Дополнительное образование детей	1030200001	600	0703	10 000,00	10 000,00	10 000,00
3.2.2. Военно-спортивные мероприятия	1030200002			213 793,28	213 793,28	213 793,28
Предоставление субсидий бюджетным, автономным учреждениям и иным некоммерческим организациям	1030200002	600		213 793,28	213 793,28	213 793,28
Дополнительное образование детей	1030200002	600	0703	213 793,28	213 793,28	213 793,28
3.2.3. Мероприятия по профилактике пожарной и дорожной безопасности	1030200003			10 000,00	10 000,00	10 000,00
Предоставление субсидий бюджетным, автономным учреждениям и иным некоммерческим организациям	1030200003	600		10 000,00	10 000,00	10 000,00
Дополнительное образование детей	1030200003	600	0703	10 000,00	10 000,00	10 000,00
3.2.4. Мероприятия экологической направленности	1030200004			10 000,00	10 000,00	10 000,00
Предоставление субсидий бюджетным, автономным учреждениям и иным некоммерческим организациям	1030200004	600		10 000,00	10 000,00	10 000,00
Дополнительное образование детей	1030200004	600	0703	10 000,00	10 000,00	10 000,00
3.2.5. Праздничные мероприятия для обучающихся образовательных организаций	1030200005			15 000,00	15 000,00	15 000,00
Предоставление субсидий бюджетным, автономным учреждениям и иным некоммерческим организациям	1030200005	600		15 000,00	15 000,00	15 000,00
Дополнительное образование детей	1030200005	600	0703	15 000,00	15 000,00	15 000,00
3.2.6. Мероприятия по формированию семейных ценностей	1030200006			15 000,00	15 000,00	15 000,00
Предоставление субсидий бюджетным, автономным учреждениям и иным некоммерческим организациям	1030200006	600		15 000,00	15 000,00	15 000,00
Дополнительное образование детей	1030200006	600	0703	15 000,00	15 000,00	15 000,00
Подпрограмма 4 «Организация отдыха и занятости детей в каникулярное время» на 2019-2024 годы	1040000000			5 898 670,31	5 898 670,31	5 898 670,31
Основное мероприятие 4.1. Организация отдыха и оздоровления детей и подростков на базе детского оздоровительного лагеря «Смена»	1040100000			2 509 235,56	2 509 235,56	2 509 235,56
4.1.1. Организация работы детского оздоровительного лагеря «Смена»	1040100001			944 239,80	944 239,80	944 239,80
Предоставление субсидий бюджетным, автономным учреждениям и иным некоммерческим организациям	1040100001	600		944 239,80	944 239,80	944 239,80
Молодежная политика	1040100001	600	0707	944 239,80	944 239,80	944 239,80
4.1.2. Организация работы детского оздоровительного лагеря «Юность»	1040100002			1 508 495,76	1 508 495,76	1 508 495,76
Предоставление субсидий бюджетным, автономным учреждениям и иным некоммерческим организациям	1040100002	600		1 508 495,76	1 508 495,76	1 508 495,76
Молодежная политика	1040100002	600	0707	1 508 495,76	1 508 495,76	1 508 495,76
4.1.3. Софинансирование расходных обязательств органов местного самоуправления муниципальных образований Иркутской области по вопросам местного значения по организации отдыха детей в каникулярное время на укрепление материально-технической базы муниципальных учреждений, оказывающих услуги по организации отдыха и оздоровления детей в Иркутской области	1040100003			56 500,00	56 500,00	56 500,00
Предоставление субсидий бюджетным, автономным учреждениям и иным некоммерческим организациям	1040100003	600		56 500,00	56 500,00	56 500,00
Молодежная политика	1040100003	600	0707	56 500,00	56 500,00	56 500,00
Основное мероприятие 4.2. Организация отдыха и занятости молодежи и несовершеннолетних на базе общеобразовательных учреждений	1040200000			3 389 434,75	3 389 434,75	3 389 434,75
4.2.1.Организация работы лагерей с дневным пребыванием детей на базе общеобразовательных учреждений	1040200001			1 827 612,50	1 827 612,50	1 827 612,50
Предоставление субсидий бюджетным, автономным учреждениям и иным некоммерческим организациям	1040200001	600		1 827 612,50	1 827 612,50	1 827 612,50
Молодежная политика	1040200001	600	0707	1 827 612,50	1 827 612,50	1 827 612,50
4.2.2. Софинансирование расходных обязательств органов местного самоуправления муниципальных образований Иркутской области по вопросам местного значения по организации отдыха детей в каникулярное время на оплату стоимости набора продуктов питания в лагерях с дневным пребыванием детей, организованных органами местного самоуправления муниципальных образований Иркутской области за счет средств областного бюджета	1040200002			132 300,00	132 300,00	132 300,00
Предоставление субсидий бюджетным, автономным учреждениям и иным некоммерческим организациям	1040200002	600		132 300,00	132 300,00	132 300,00
Молодежная политика	1040200002	600	0707	132 300,00	132 300,00	132 300,00
4.2.3. Проведение спартакиады лагерей дневного пребывания	1040200003			5 000,00	5 000,00	5 000,00
Предоставление субсидий бюджетным, автономным учреждениям и иным некоммерческим организациям	1040200003	600		5 000,00	5 000,00	5 000,00
Молодежная политика	1040200003	600	0707	5 000,00	5 000,00	5 000,00
4.2.4. Организация трудовой занятости молодежи и несовершеннолетних, в том числе состоящих на учете в общеобразовательных организациях и правоохранительных органах, в летний период	1040200004			1 424 522,25	1 424 522,25	1 424 522,25
Предоставление субсидий бюджетным, автономным учреждениям и иным некоммерческим организациям	1040200004	600		1 424 522,25	1 424 522,25	1 424 522,25
Молодежная политика	1040200004	600	0707	1 424 522,25	1 424 522,25	1 424 522,25
Подпрограмма 5 «Обеспечение организационных, информационных и методических профессиональных потребностей педагогических и руководящих работников образовательных учреждений»	1050000000			7 584 352,52	7 584 352,52	7 584 352,52

Основное мероприятие 5.1. Создание организационно-управленческих, информационно-методических условий, ориентированных на обеспечение доступности качественного образования	1050100000			7 584 352,52	7 584 352,52	7 584 352,52
5.1.3. Обеспечение деятельности Территориальной психолого-медико-педагогической комиссии	1050100003			220 300,00	220 300,00	220 300,00
Закупка товаров, работ и услуг для обеспечения государственных (муниципальных) нужд	1050100003	200		220 300,00	220 300,00	220 300,00
Другие вопросы в области образования	1050100003	200	0709	220 300,00	220 300,00	220 300,00
5.1.4. Обеспечение деятельности МКУ «ИМЦ»	1050100004			7 364 052,52	7 364 052,52	7 364 052,52
Расходы на выплаты персоналу в целях обеспечения выполнения функций государственными (муниципальными) органами, казенными учреждениями, органами управления государственными внебюджетными фондами	1050100004	100		6 635 450,77	6 635 450,77	6 635 450,77
Другие вопросы в области образования	1050100004	100	0709	6 635 450,77	6 635 450,77	6 635 450,77
Закупка товаров, работ и услуг для обеспечения государственных (муниципальных) нужд	1050100004	200		728 016,75	728 016,75	728 016,75
Другие вопросы в области образования	1050100004	200	0709	728 016,75	728 016,75	728 016,75
Иные бюджетные ассигнования	1050100004	800		585,00	585,00	585,00
Другие вопросы в области образования	1050100004	800	0709	585,00	585,00	585,00
Муниципальная программа города Усолье-Сибирское "Развитие физической культуры и спорта" на 2019-2024 годы	1100000000			35 396 316,06	30 251 511,63	30 251 511,63
Подпрограмма 1 "Развитие физической культуры и массового спорта" на 2019-2024 годы	1110000000			33 706 882,46	28 562 078,03	28 562 078,03
Основное мероприятие 1.1. "Развитие системы проведения официальных физкультурно-оздоровительных и спортивно-массовых мероприятий"	1110100000			625 455,00	625 455,00	625 455,00
1.1.1. Мероприятия по календарному плану	1110100001			281 940,00	281 940,00	281 940,00
Закупка товаров, работ и услуг для обеспечения государственных (муниципальных) нужд	1110100001	200		281 940,00	281 940,00	281 940,00
Другие вопросы в области физической культуры и спорта	1110100001	200	1105	281 940,00	281 940,00	281 940,00
1.1.2. Спартакиада среди предприятий и учреждений города	1110100002			49 570,00	49 570,00	49 570,00
Закупка товаров, работ и услуг для обеспечения государственных (муниципальных) нужд	1110100002	200		49 570,00	49 570,00	49 570,00
Другие вопросы в области физической культуры и спорта	1110100002	200	1105	49 570,00	49 570,00	49 570,00
1.1.3. Спартакиада среди средне-специальных учебных заведений	1110100003			32 945,00	32 945,00	32 945,00
Закупка товаров, работ и услуг для обеспечения государственных (муниципальных) нужд	1110100003	200		32 945,00	32 945,00	32 945,00
Другие вопросы в области физической культуры и спорта	1110100003	200	1105	32 945,00	32 945,00	32 945,00
1.1.4. Спартакиада среди общеобразовательных учреждений города	1110100004			40 000,00	40 000,00	40 000,00
Предоставление субсидий бюджетным, автономным учреждениям и иным некоммерческим организациям	1110100004	600		40 000,00	40 000,00	40 000,00
Другие вопросы в области физической культуры и спорта	1110100004	600	1105	40 000,00	40 000,00	40 000,00
1.1.5. Спартакиада среди ветеранских организаций	1110100005			191 000,00	191 000,00	191 000,00
Закупка товаров, работ и услуг для обеспечения государственных (муниципальных) нужд	1110100005	200		40 000,00	40 000,00	40 000,00
Другие вопросы в области физической культуры и спорта	1110100005	200	1105	40 000,00	40 000,00	40 000,00
Предоставление субсидий бюджетным, автономным учреждениям и иным некоммерческим организациям	1110100005	600		151 000,00	151 000,00	151 000,00
Другие вопросы в области физической культуры и спорта	1110100005	600	1105	151 000,00	151 000,00	151 000,00
1.1.7. Конкурс на звание "Лучший спортсмен года", "Лучший тренер года"	1110100007			30 000,00	30 000,00	30 000,00
Закупка товаров, работ и услуг для обеспечения государственных (муниципальных) нужд	1110100007	200		30 000,00	30 000,00	30 000,00
Другие вопросы в области физической культуры и спорта	1110100007	200	1105	30 000,00	30 000,00	30 000,00
Основное мероприятие 1.2. "Обеспечение условий, способствующих населению города Усолье-Сибирское систематически занимающихся физической культурой и массовым спортом"	1110200000			32 271 513,98	27 914 973,55	27 914 973,55
1.2.1. "Содержание спортсооружений для занятий физической культурой и спортом"	1110200001			30 661 193,46	26 304 653,03	26 304 653,03
Предоставление субсидий бюджетным, автономным учреждениям и иным некоммерческим организациям	1110200001	600		30 661 193,46	26 304 653,03	26 304 653,03
Физическая культура	1110200001	600	1101	30 661 193,46	26 304 653,03	26 304 653,03
1.2.2. "Содействие в оснащении необходимым спортивным оборудованием и инвентарем для занятий физической культурой и спортом"	1110200002			272 350,52	272 350,52	272 350,52
Закупка товаров, работ и услуг для обеспечения государственных (муниципальных) нужд	1110200002	200		94 000,00	94 000,00	94 000,00
Другие вопросы в области физической культуры и спорта	1110200002	200	1105	94 000,00	94 000,00	94 000,00
Предоставление субсидий бюджетным, автономным учреждениям и иным некоммерческим организациям	1110200002	600		178 350,52	178 350,52	178 350,52
Физическая культура	1110200002	600	1101	90 000,00	90 000,00	90 000,00
Другие вопросы в области физической культуры и спорта	1110200002	600	1105	88 350,52	88 350,52	88 350,52
1.2.3. Строительство многофункциональных спортивных площадок	1110200003			515 700,00	515 700,00	1 337 970,00
Закупка товаров, работ и услуг для обеспечения государственных (муниципальных) нужд	1110200003	200		515 700,00	515 700,00	1 337 970,00
Массовый спорт	1110200003	200	1102	515 700,00	515 700,00	1 337 970,00
1.2.4. Строительство многофункционального физкультурно-оздоровительного ледового комплекса	1110200004			0,00	822 270,00	0,00
Закупка товаров, работ и услуг для обеспечения государственных (муниципальных) нужд	1110200004	200		0,00	822 270,00	0,00
Массовый спорт	1110200004	200	1102	0,00	822 270,00	0,00
1.2.5. «Строительство физкультурно-оздоровительного комплекса»	1110200005			822 270,00	0,00	0,00
Закупка товаров, работ и услуг для обеспечения государственных (муниципальных) нужд	1110200005	200		822 270,00	0,00	0,00
Массовый спорт	1110200005	200	1102	822 270,00	0,00	0,00
Основное мероприятие 1.3. "Приобретение спортивного оборудования и инвентаря для оснащения муниципальных организаций, осуществляющих деятельность в сфере физической культуры и массового спорта"	1110300000			21 649,48	21 649,48	21 649,48
Основное мероприятие 1.3. "Приобретение спортивного оборудования и инвентаря для оснащения муниципальных организаций, осуществляющих деятельность в сфере физической культуры и массового спорта"	1110300000			21 649,48	21 649,48	21 649,48
Закупка товаров, работ и услуг для обеспечения государственных (муниципальных) нужд	1110300000	200		21 649,48	21 649,48	21 649,48
Другие вопросы в области физической культуры и спорта	1110300000	200	1105	21 649,48	21 649,48	21 649,48
Основное мероприятие 1.4. "Обустройство проезда и парковочной площадки к лыжной базе "Снежинка"	1110400000			788 264,00	0,00	0,00
Основное мероприятие 1.4. "Обустройство проезда и парковочной площадки к лыжной базе "Снежинка"	1110400000			788 264,00	0,00	0,00
Предоставление субсидий бюджетным, автономным учреждениям и иным некоммерческим организациям	1110400000	600		788 264,00	0,00	0,00
Другие вопросы в области физической культуры и спорта	1110400000	600	1105	788 264,00	0,00	0,00
Подпрограмма 2 "Подготовка спортивного резерва" на 2019-2024 годы	1120000000			1 689 433,60	1 689 433,60	1 689 433,60
Основное мероприятие 2.1. "Участие сборных команд и спортсменов в областных, региональных, всероссийских и международных соревнованиях"	1120100000			1 689 433,60	1 689 433,60	1 689 433,60
Основное мероприятие 2.1. "Участие сборных команд и спортсменов в областных, региональных, всероссийских и международных соревнованиях"	1120100000			1 689 433,60	1 689 433,60	1 689 433,60
Закупка товаров, работ и услуг для обеспечения государственных (муниципальных) нужд	1120100000	200		417 233,60	417 233,60	417 233,60
Другие вопросы в области физической культуры и спорта	1120100000	200	1105	417 233,60	417 233,60	417 233,60
Предоставление субсидий бюджетным, автономным учреждениям и иным некоммерческим организациям	1120100000	600		1 272 200,00	1 272 200,00	1 272 200,00
Физическая культура	1120100000	600	1101	120 000,00	120 000,00	120 000,00
Другие вопросы в области физической культуры и спорта	1120100000	600	1105	1 152 200,00	1 152 200,00	1 152 200,00
Муниципальная программа «Развитие культуры и архивного дела» на 2019-2024 годы	1200000000			95 912 078,36	71 939 371,72	71 939 371,72
Подпрограмма 1 «Создание единого культурного пространства и развитие архивного дела в городе Усолье-Сибирское» на 2019-2024 годы	1210000000			95 912 078,36	71 939 371,72	71 939 371,72
Основное мероприятие 1.1. "Комплектование библиотечного фонда МБУК «УГ ЦБС»	1210100000			405 220,00	405 220,00	405 220,00
1.1.1. Комплектование библиотечного фонда МБУК «Усольская городская централизованная библиотечная система»	1210100001			158 220,00	158 220,00	158 220,00
Предоставление субсидий бюджетным, автономным учреждениям и иным некоммерческим организациям	1210100001	600		158 220,00	158 220,00	158 220,00
Культура	1210100001	600	0801	158 220,00	158 220,00	158 220,00
1.1.2. Оснащение периодическими изданиями (газеты, журналы)	1210100002			247 000,00	247 000,00	247 000,00
Предоставление субсидий бюджетным, автономным учреждениям и иным некоммерческим организациям	1210100002	600		247 000,00	247 000,00	247 000,00
Культура	1210100002	600	0801	247 000,00	247 000,00	247 000,00
Основное мероприятие 1.2. "Обеспечение функционирования муниципальных учреждений"	1210200000			87 290 489,21	63 397 004,67	63 397 004,67
1.2.1. Обеспечение функционирования МБУК "Усольская городская централизованная библиотечная система"	1210200001			22 880 218,55	17 689 441,54	17 689 441,54
Предоставление субсидий бюджетным, автономным учреждениям и иным некоммерческим организациям	1210200001	600		22 880 218,55	17 689 441,54	17 689 441,54
Культура	1210200001	600	0801	19 590 218,55	17 689 441,54	17 689 441,54
Другие вопросы в области культуры, кинематографии	1210200001	600	0804	3 290 000,00	0,00	0,00
1.2.2. Обеспечение функционирования МБУК "Усольский историко-краеведческий музей"	1210200002			4 551 949,05	3 597 609,31	3 597 609,31
Предоставление субсидий бюджетным, автономным учреждениям и иным некоммерческим организациям	1210200002	600		4 551 949,05	3 597 609,31	3 597 609,31
Культура	1210200002	600	0801	4 551 949,05	3 597 609,31	3 597 609,31
1.2.3. Обеспечение функционирования МБУК "ДК "Мир"	1210200003			12 114 609,85	7 625 560,58	7 625 560,58
Предоставление субсидий бюджетным, автономным учреждениям и иным некоммерческим организациям	1210200003	600		12 114 609,85	7 625 560,58	7 625 560,58
Культура	1210200003	600	0801	12 114 609,85	7 625 560,58	7 625 560,58
1.2.4. Обеспечение функционирования МБКДУ "Дворец культуры"	1210200004			47 743 711,76	34 484 393,24	34 484 393,24
Предоставление субсидий бюджетным, автономным учреждениям и иным некоммерческим организациям	1210200004	600		47 743 711,76	34 484 393,24	34 484 393,24
Культура	1210200004	600	0801	45 543 711,76	34 484 393,24	34 484 393,24
Другие вопросы в области культуры, кинематографии	1210200004	600	0804	2 200 000,00	0,00	0,00
Основное мероприятие 1.3. "Развитие сферы культурно-досуговой деятельности"	1210300000			839 923,58	2 106 988,98	2 106 988,98
1.3.1. Предоставление населению города разнообразных услуг социально-культурного, просветительского, развлекательного характера	1210300001			839 923,58	2 106 988,98	2 106 988,98
Закупка товаров, работ и услуг для обеспечения государственных (муниципальных) нужд	1210300001	200		99 072,18	99 072,18	99 072,18
Другие вопросы в области культуры, кинематографии	1210300001	200	0804	99 072,18	99 072,18	99 072,18
Предоставление субсидий бюджетным, автономным учреждениям и иным некоммерческим организациям	1210300001	600		740 851,40	2 007 916,80	2 007 916,80
Культура	1210300001	600	0801	740 851,40	2 007 916,80	2 007 916,80
Основное мероприятие 1.4. "Поддержка молодых дарований"	1210400000			54 091,02	54 091,02	54 091,02
1.4.1. Целевая поддержка одаренных детей и творческой молодежи в сфере культуры и искусства (присуждение и выплата стипендий мэра города)	1210400001			54 091,02	54 091,02	54 091,02
Закупка товаров, работ и услуг для обеспечения государственных (муниципальных) нужд	1210400001	200		54 091,02	54 091,02	54 091,02
Другие вопросы в области культуры, кинематографии	1210400001	200	0804	54 091,02	54 091,02	54 091,02
Основное мероприятие 1.5. "Организация хранения, комплектования, учёта и использования документов Архивного фонда Российской Федерации и других архивных документов МКУ «Муниципальный архив»	1210500000			7 322 354,55	5 976 067,05	5 976 067,05
1.5.1. Обеспечение функционирования МКУ "Муниципальный архив"	1210500001			7 322 354,55	5 976 067,05	5 976 067,05
Расходы на выплаты персоналу в целях обеспечения выполнения функций государственными (муниципальными) органами, казенными учреждениями, органами управления государственными внебюджетными фондами	1210500001	100		6 816 971,39	5 497 165,57	5 497 165,57
Другие общегосударственные вопросы	1210500001	100	0113	6 816 971,39	5 497 165,57	5 497 165,57
Закупка товаров, работ и услуг для обеспечения государственных (муниципальных) нужд	1210500001	200		505 383,16	478 901,48	478 901,48
Другие общегосударственные вопросы	1210500001	200	0113	505 383,16	478 901,48	478 901,48
Муниципальная программа города Усолье-Сибирское "Молодежная политика" на 2019-2024 годы	1300000000			327 243,25	327 243,25	327 243,25
Подпрограмма 1 «Молодежь города Усолье-Сибирское» на 2019-2024 годы	1310000000			182 471,25	182 471,25	182 471,25
Основное мероприятие 1.1 «Содействие профессиональной ориентации молодежи»	1310100000			1 700,00	1 700,00	1 700,00
Мероприятие 1.1.1 «Проведение ярмарки профессиональных образовательных организаций «Я выбираю будущее!»	1310100001			1 700,00	1 700,00	1 700,00
Закупка товаров, работ и услуг для обеспечения государственных (муниципальных) нужд	1310100001	200		1 700,00	1 700,00	1 700,00
Молодежная политика	1310100001	200	0707	1 700,00	1 700,00	1 700,00
Основное мероприятие 1.2 «Проведение городских мероприятий по вопросам гражданского, патриотического и духовно-нравственного воспитания»	1310200000			56 000,00	56 000,00	56 000,00
Основное мероприятие 1.2 «Проведение городских мероприятий по вопросам гражданского, патриотического и духовно-нравственного воспитания»	1310200000			56 000,00	56 000,00	56 000,00
Закупка товаров, работ и услуг для обеспечения государственных (муниципальных) нужд	1310200000	200		56 000,00	56 000,00	56 000,00
Молодежная политика	1310200000	200	0707	56 000,00	56 000,00	56 000,00
Основное мероприятие 1.3 «Создание условий для содержательного досуга, развития эстетического воспитания и молодежного творчества»	1310300000			99 682,25	99 682,25	99 682,25
1.3.1. «Организация праздников, семинаров, форумов, конкурсов для творческой молодежи»	1310300001			26 753,25	26 753,25	26 753,25
Закупка товаров, работ и услуг для обеспечения государственных (муниципальных) нужд	1310300001	200		26 753,25	26 753,25	26 753,25
Молодежная политика	1310300001	200	0707	26 753,25	26 753,25	26 753,25
1.3.2. «Вручение стипендии мэра лучшим студентам профессиональных образовательных организаций города»	1310300002			40 229,00	40 229,00	40 229,00
Молодежная политика	1310300002	000	0707	40 229,00	40 229,00	40 229,00
1.3.3. «Участие победителей городских конкурсов, спортивных соревнований в областных мероприятиях»	1310300003			16 000,00	16 000,00	16 000,00
Закупка товаров, работ и услуг для обеспечения государственных (муниципальных) нужд	1310300003	200		16 000,00	16 000,00	16 000,00
Молодежная политика	1310300003	200	0707	16 000,00	16 000,00	16 000,00
1.3.5. «Участие депутатов Молодежного парламента при Думе города Усолье-Сибирское в летней городской спартакиаде»	1310300005			8 600,00	8 600,00	8 600,00
Закупка товаров, работ и услуг для обеспечения государственных (муниципальных) нужд	1310300005	200		8 600,00	8 600,00	8 600,00
Молодежная политика	1310300005	200	0707	8 600,00	8 600,00	8 600,00
1.3.6. «Проведение городских мероприятий, конкурсов, акций депутатами Молодежного парламента при Думе города Усолье-Сибирское»	1310300006			8 100,00	8 100,00	8 100,00
Закупка товаров, работ и услуг для обеспечения государственных (муниципальных) нужд	1310300006	200		8 100,00	8 100,00	8 100,00
Молодежная политика	1310300006	200	0707	8 100,00	8 100,00	8 100,00
Основное мероприятие 1.4. «Проведение мероприятий для молодых семей. Оказание психологических и иных консультационных услуг»	1310400000			25 089,00	25 089,00	25 089,00
Основное мероприятие 1.4. «Проведение мероприятий для молодых семей. Оказание психологических и иных консультационных услуг»	1310400000			25 089,00	25 089,00	25 089,00
Закупка товаров, работ и услуг для обеспечения государственных (муниципальных) нужд	1310400000	200		25 089,00	25 089,00	25 089,00
Молодежная политика	1310400000	200	0707	25 089,00	25 089,00	25 089,00
Подпрограмма 2 "Комплексные меры профилактики злоупотребления наркотическими средствами и психотропными веществами" на 2015-2020 годы	1320000000			144 772,00	144 772,00	144 772,00
Основное мероприятие 2.1. «Наружная социальная реклама о доступных мерах профилактики наркомании»	1320100000			12 594,00	12 594,00	12 594,00
Основное мероприятие 2.1. «Наружная социальная реклама о доступных мерах профилактики наркомании»	1320100000			12 594,00	12 594,00	12 594,00
Закупка товаров, работ и услуг для обеспечения государственных (муниципальных) нужд	1320100000	200		12 594,00	12 594,00	12 594,00
Молодежная политика	1320100000	200	0707	12 594,00	12 594,00	12 594,00
Основное мероприятие 2.3 «Организация и проведение комплекса мероприятий по профилактике социально-негативных явлений для несовершеннолетних и молодежи (Первичная профилактика)»	1320300000			57 452,00	57 452,00	57 452,00
Мероприятие 2.3.1 «Организация комплекса мероприятий (семинаров, тренингов, круглых столов и т.д.) по профилактике социально-негативных явлений среди обучающихся в образовательных организациях силами привлеченных исполнителей»	1320300001			17 452,00	17 452,00	17 452,00

Закупка товаров, работ и услуг для обеспечения государственных (муниципальных) нужд	1320300001	200		17 452,00	17 452,00	17 452,00
Молодежная политика	1320300001	200	0707	17 452,00	17 452,00	17 452,00
Мероприятие 2.3.2 «Организация проведения акций, конкурсов, массовых мероприятий по профилактике социально-негативных явлений и социально-значимых заболеваний в подростковой и молодёжной среде»	1320300002			40 000,00	40 000,00	40 000,00
Закупка товаров, работ и услуг для обеспечения государственных (муниципальных) нужд	1320300002	200		40 000,00	40 000,00	40 000,00
Молодежная политика	1320300002	200	0707	40 000,00	40 000,00	40 000,00
Основное мероприятие 2.4 «Развитие системы раннего выявления незаконных потребителей наркотиков (Вторичная профилактика)»	1320400000			74 726,00	74 726,00	74 726,00
Мероприятие 2.4.1 «Приобретение тест-систем на определение наркотиков в организме человека»	1320400001			66 000,00	66 000,00	66 000,00
Закупка товаров, работ и услуг для обеспечения государственных (муниципальных) нужд	1320400001	200		66 000,00	66 000,00	66 000,00
Молодежная политика	1320400001	200	0707	66 000,00	66 000,00	66 000,00
Мероприятие 2.4.2 «Организация индивидуальной работы специалистами-психологами по оказанию адресной психологической помощи»	1320400002			8 726,00	8 726,00	8 726,00
Закупка товаров, работ и услуг для обеспечения государственных (муниципальных) нужд	1320400002	200		8 726,00	8 726,00	8 726,00
Молодежная политика	1320400002	200	0707	8 726,00	8 726,00	8 726,00
Муниципальная программа «Социальная поддержка населения города Усолье-Сибирское» на 2019-2024 годы	1400000000			6 176 396,00	5 334 700,00	5 334 700,00
Подпрограмма 1 «Социальная поддержка отдельных категорий граждан города Усолье-Сибирское» на 2019-2024 годы	1410000000			5 193 296,00	4 566 600,00	4 566 600,00
Основное мероприятие 1.1. «Выплата пенсии за выслугу лет лицам, замещавшим должности муниципальной службы в органах местного самоуправления города Усолье-Сибирское»	1410100000			3 702 496,00	3 200 800,00	3 200 800,00
Основное мероприятие 1.1. «Выплата пенсии за выслугу лет лицам, замещавшим должности муниципальной службы в органах местного самоуправления города Усолье-Сибирское»	1410100000			3 702 496,00	3 200 800,00	3 200 800,00
Социальное обеспечение и иные выплаты населению	1410100000	300		3 702 496,00	3 200 800,00	3 200 800,00
Пенсионное обеспечение	1410100000	300	1001	3 702 496,00	3 200 800,00	3 200 800,00
Основное мероприятие 1.2. «Ежемесячная выплата и ежегодная единовременная выплата ко Дню города (льготы) Почетным гражданам города»	1410200000			1 304 000,00	1 304 000,00	1 304 000,00
Основное мероприятие 1.2. «Ежемесячная выплата и ежегодная единовременная выплата ко Дню города (льготы) Почетным гражданам города»	1410200000			1 304 000,00	1 304 000,00	1 304 000,00
Социальное обеспечение и иные выплаты населению	1410200000	300		1 304 000,00	1 304 000,00	1 304 000,00
Пенсионное обеспечение	1410200000	300	1001	1 304 000,00	1 304 000,00	1 304 000,00
Основное мероприятие 1.3. «Расходы, связанные с изготовлением Почетных лент и удостоверений для вручения Почетным гражданам города»	1410300000			1 800,00	1 800,00	1 800,00
Основное мероприятие 1.3. «Расходы, связанные с изготовлением Почетных лент и удостоверений для вручения Почетным гражданам города»	1410300000			1 800,00	1 800,00	1 800,00
Закупка товаров, работ и услуг для обеспечения государственных (муниципальных) нужд	1410300000	200		1 800,00	1 800,00	1 800,00
Пенсионное обеспечение	1410300000	200	1001	1 800,00	1 800,00	1 800,00
Основное мероприятие 1.4. «Последние почести в случае смерти лица, удостоенного звания «Почетный гражданин муниципального образования «город Усолье-Сибирское»	1410400000			20 000,00	20 000,00	20 000,00
Основное мероприятие 1.4. «Последние почести в случае смерти лица, удостоенного звания «Почетный гражданин муниципального образования «город Усолье-Сибирское»	1410400000			20 000,00	20 000,00	20 000,00
Социальное обеспечение и иные выплаты населению	1410400000	300		20 000,00	20 000,00	20 000,00
Пенсионное обеспечение	1410400000	300	1001	20 000,00	20 000,00	20 000,00
Основное мероприятие 1.5."Ежемесячная социальная стипендия студентам, поступившим по целевому набору в ВУЗы	1410500000			150 000,00	40 000,00	40 000,00
Основное мероприятие 1.5."Ежемесячная социальная стипендия студентам, поступившим по целевому набору в ВУЗы	1410500000			150 000,00	40 000,00	40 000,00
Социальное обеспечение и иные выплаты населению	1410500000	300		150 000,00	40 000,00	40 000,00
Другие вопросы в области социальной политики	1410500000	300	1006	150 000,00	40 000,00	40 000,00
Основное мероприятие 1. 6. Оплата госпошлины за восстановление паспорта гражданина РФ гражданам, осужденным без изоляции от общества, попавшим в тяжелую жизненную ситуацию по мотивированному обращению Усольского межмуниципального филиала ФКУ УИИ ГУФСИН России по Иркутской области	1410600000			15 000,00	0,00	0,00
Основное мероприятие 1. 6. Оплата госпошлины за восстановление паспорта гражданина РФ гражданам, осужденным без изоляции от общества, попавшим в тяжелую жизненную ситуацию по мотивированному обращению Усольского межмуниципального филиала ФКУ УИИ ГУФСИН России по Иркутской области	1410600000			15 000,00	0,00	0,00
Закупка товаров, работ и услуг для обеспечения государственных (муниципальных) нужд	1410600000	200		15 000,00	0,00	0,00
Другие вопросы в области социальной политики	1410600000	200	1006	15 000,00	0,00	0,00
Подпрограмма 2 «Поддержка социально ориентированных некоммерческих организаций города Усолье-Сибирское» на 2015-2020 годы	1420000000			983 100,00	768 100,00	768 100,00
Основное мероприятие 2.1. «Предоставление субсидии СО НКО на реализацию социально значимых проектов»	1420100000			444 000,00	444 000,00	444 000,00
Основное мероприятие 2.1. «Предоставление субсидии СО НКО на реализацию социально значимых проектов»	1420100000			444 000,00	444 000,00	444 000,00
Предоставление субсидий бюджетным, автономным учреждениям и иным некоммерческим организациям	1420100000	600		444 000,00	444 000,00	444 000,00
Другие вопросы в области социальной политики	1420100000	600	1006	444 000,00	444 000,00	444 000,00
Основное мероприятие 2. Предоставление субсидий СО НКО на частичное или полное возмещение затрат по содержанию, техническому обслуживанию помещения, оплате коммунальных услуг и услуг связи	1420200000			324 100,00	324 100,00	324 100,00
Основное мероприятие 2. Предоставление субсидий СО НКО на частичное или полное возмещение затрат по содержанию, техническому обслуживанию помещения, оплате коммунальных услуг и услуг связи	1420200000			324 100,00	324 100,00	324 100,00
Предоставление субсидий бюджетным, автономным учреждениям и иным некоммерческим организациям	1420200000	600		324 100,00	324 100,00	324 100,00
Другие вопросы в области социальной политики	1420200000	600	1006	324 100,00	324 100,00	324 100,00
Основное мероприятие 3. Проведение социально значимых мероприятий, направленных на активизацию деятельности СОНКО	1420300000			215 000,00	0,00	0,00
3.1 Проведение Усольского городского гражданского форума	1420300001			215 000,00	0,00	0,00
Закупка товаров, работ и услуг для обеспечения государственных (муниципальных) нужд	1420300001	200		215 000,00	0,00	0,00
Другие общегосударственные вопросы	1420300001	200	0113	215 000,00	0,00	0,00
Муниципальная программа города Усолье-Сибирское "Обеспечение населения доступным жильем" на 2019-2024 годы	1500000000			1 106 645,77	800 141,76	800 141,76
Подпрограмма 2 "Обеспечение жильем молодых семей" на 2019-2024 годы	1520000000			1 106 645,77	800 141,76	800 141,76
Основное мероприятие 2.1. «Предоставление молодым семьям - участникам подпрограммы социальных выплат на приобретение (строительство) жилья»	1520100000			1 106 645,77	800 141,76	800 141,76
Основное мероприятие 2.1. «Предоставление молодым семьям - участникам подпрограммы социальных выплат на приобретение (строительство) жилья»	1520100000			1 106 645,77	800 141,76	800 141,76
Социальное обеспечение и иные выплаты населению	1520100000	300		1 106 645,77	800 141,76	800 141,76
Социальное обеспечение населения	1520100000	300	1003	1 106 645,77	800 141,76	800 141,76
Муниципальная программа города Усолье-Сибирское «Развитие жилищно-коммунального хозяйства» на 2019 – 2024 годы	1600000000			81 997 851,48	75 392 962,20	75 392 962,20
Подпрограмма 1 «Капитальный ремонт общего имущества в многоквартирных домах, расположенных на территории города Усолье-Сибирское» на 2019-2024годы	1610000000			4 469 068,72	4 341 788,72	4 041 788,72
Основное мероприятие 1.1. Обеспечение мероприятий по капитальному ремонту многоквартирных домов города, включенных в Региональную программу капитального ремонта общего имущества в многоквартирных домах на территории Иркутской области на 2014-2043 годы.	1610100000			300 000,00	300 000,00	0,00
Основное мероприятие 1.1. Обеспечение мероприятий по капитальному ремонту многоквартирных домов города, включенных в Региональную программу капитального ремонта общего имущества в многоквартирных домах на территории Иркутской области на 2014-2043 годы.	1610100000			300 000,00	300 000,00	0,00
Закупка товаров, работ и услуг для обеспечения государственных (муниципальных) нужд	1610100000	200		300 000,00	300 000,00	0,00
Другие вопросы в области жилищно-коммунального хозяйства	1610100000	200	0505	300 000,00	300 000,00	0,00
Основное мероприятие 1.2. Своевременная ежемесячная оплата взносов на капитальный ремонт многоквартирных домов в доле муниципальных жилых и нежилых помещений Региональному оператору	1610200000			4 097 788,72	4 041 788,72	4 041 788,72
Основное мероприятие 1.2. Своевременная ежемесячная оплата взносов на капитальный ремонт многоквартирных домов в доле муниципальных жилых и нежилых помещений Региональному оператору	1610200000			4 097 788,72	4 041 788,72	4 041 788,72
Закупка товаров, работ и услуг для обеспечения государственных (муниципальных) нужд	1610200000	200		4 097 788,72	4 041 788,72	4 041 788,72
Другие вопросы в области жилищно-коммунального хозяйства	1610200000	200	0505	4 097 788,72	4 041 788,72	4 041 788,72
Основное мероприятие 1.3. Проведение диагностирования внутридомовых систем газоснабжения в многоквартирных домах	1610300000			60 840,00	0,00	0,00
Основное мероприятие 1.3. Проведение диагностирования внутридомовых систем газоснабжения в многоквартирных домах	1610300000			60 840,00	0,00	0,00
Закупка товаров, работ и услуг для обеспечения государственных (муниципальных) нужд	1610300000	200		60 840,00	0,00	0,00
Другие вопросы в области жилищно-коммунального хозяйства	1610300000	200	0505	60 840,00	0,00	0,00
Основное мероприятие 1.4. Проведение диагностирования внутридомовых систем газоснабжения в многоквартирных домах в доле муниципальных жилых и нежилых помещений	1610400000			10 440,00	0,00	0,00
Основное мероприятие 1.4. Проведение диагностирования внутридомовых систем газоснабжения в многоквартирных домах в доле муниципальных жилых и нежилых помещений	1610400000			10 440,00	0,00	0,00
Закупка товаров, работ и услуг для обеспечения государственных (муниципальных) нужд	1610400000	200		10 440,00	0,00	0,00
Другие вопросы в области жилищно-коммунального хозяйства	1610400000	200	0505	10 440,00	0,00	0,00
Подпрограмма № 2 «Текущий ремонт муниципального жилищного фонда города Усолье – Сибирское» на 2019-2024 годы	1620000000			1 374 905,47	1 374 905,47	1 374 905,47
Основное мероприятие 2.1. Текущий ремонт помещений муниципального жилищного фонда	1620100000			1 374 905,47	1 374 905,47	1 374 905,47
Основное мероприятие 2.1. Текущий ремонт помещений муниципального жилищного фонда	1620100000			1 374 905,47	1 374 905,47	1 374 905,47
Закупка товаров, работ и услуг для обеспечения государственных (муниципальных) нужд	1620100000	200		1 374 905,47	1 374 905,47	1 374 905,47
Жилищное хозяйство	1620100000	200	0501	1 374 905,47	1 374 905,47	1 374 905,47
Подпрограмма 3 «Развитие дорожного хозяйства города Усолье-Сибирское» на 2019-2024 годы	1630000000			52 152 618,59	49 752 136,36	50 052 136,36
Основное мероприятие 3.1. Содержание дорог местного значения	1630100000			15 306 144,52	17 408 943,32	17 908 943,32
Основное мероприятие 3.1. Содержание дорог местного значения	1630100000			15 306 144,52	17 408 943,32	17 908 943,32
Закупка товаров, работ и услуг для обеспечения государственных (муниципальных) нужд	1630100000	200		15 306 144,52	17 408 943,32	17 908 943,32
Дорожное хозяйство (дорожные фонды)	1630100000	200	0409	15 306 144,52	17 408 943,32	17 908 943,32
Основное мероприятие 3.2. Ремонт дорог к садоводствам	1630200000			503 000,00	503 000,00	503 000,00
Основное мероприятие 3.2. Ремонт дорог к садоводствам	1630200000			503 000,00	503 000,00	503 000,00
Закупка товаров, работ и услуг для обеспечения государственных (муниципальных) нужд	1630200000	200		503 000,00	503 000,00	503 000,00
Дорожное хозяйство (дорожные фонды)	1630200000	200	0409	503 000,00	503 000,00	503 000,00
Основное мероприятие 3.3. Ремонт внутриквартальных дорог	1630300000			1 200 000,00	3 000 000,00	3 000 000,00
Основное мероприятие 3.3. Ремонт внутриквартальных дорог	1630300000			1 200 000,00	3 000 000,00	3 000 000,00
Закупка товаров, работ и услуг для обеспечения государственных (муниципальных) нужд	1630300000	200		1 200 000,00	3 000 000,00	3 000 000,00
Дорожное хозяйство (дорожные фонды)	1630300000	200	0409	1 200 000,00	3 000 000,00	3 000 000,00
Основное мероприятие 3.4. Ремонт автомобильных дорог местного значения общего пользования	1630400000			28 768 474,07	28 590 193,04	28 390 193,04
3.4.1. Ремонт автомобильных дорог	1630400001			14 787 683,87	28 590 193,04	28 390 193,04
Закупка товаров, работ и услуг для обеспечения государственных (муниципальных) нужд	1630400001	200		14 787 683,87	28 590 193,04	28 390 193,04
Дорожное хозяйство (дорожные фонды)	1630400001	200	0409	14 787 683,87	28 590 193,04	28 390 193,04
3.4.2. Капитальный ремонт автомобильной дороги в г. Усолье-Сибирское Иркутской области ул. Интернациональная	1630400002			13 980 790,20	0,00	0,00
Закупка товаров, работ и услуг для обеспечения государственных (муниципальных) нужд	1630400002	200		13 980 790,20	0,00	0,00
Дорожное хозяйство (дорожные фонды)	1630400002	200	0409	13 980 790,20	0,00	0,00
Основное мероприятие 3.5. Проведение государственной экспертизы	1630500000			250 000,00	250 000,00	250 000,00
Основное мероприятие 3.5. Проведение государственной экспертизы	1630500000			250 000,00	250 000,00	250 000,00
Закупка товаров, работ и услуг для обеспечения государственных (муниципальных) нужд	1630500000	200		250 000,00	250 000,00	250 000,00
Дорожное хозяйство (дорожные фонды)	1630500000	200	0409	250 000,00	250 000,00	250 000,00
Основное мероприятие 3.6. Проектирование капитального ремонта автомобильных дорог	1630600000			6 125 000,00	0,00	0,00
Основное мероприятие 3.6. Проектирование капитального ремонта автомобильных дорог	1630600000			6 125 000,00	0,00	0,00
Закупка товаров, работ и услуг для обеспечения государственных (муниципальных) нужд	1630600000	200		6 125 000,00	0,00	0,00
Дорожное хозяйство (дорожные фонды)	1630600000	200	0409	6 125 000,00	0,00	0,00
Подпрограмма № 4 «Организация освещения улиц на территории города Усолье-Сибирское» на 2019-2024 годы	1640000000			6 596 900,00	6 596 900,00	6 596 900,00
Основное мероприятие 4.1. Содержание наружного освещения города Усолье – Сибирское	1640100000			6 596 900,00	6 596 900,00	6 596 900,00
4.1.1. Расчет за потребленную электроэнергию	1640100001			4 500 000,00	4 500 000,00	4 500 000,00
Закупка товаров, работ и услуг для обеспечения государственных (муниципальных) нужд	1640100001	200		4 500 000,00	4 500 000,00	4 500 000,00
Благоустройство	1640100001	200	0503	4 500 000,00	4 500 000,00	4 500 000,00
4.1.2. Обслуживание наружного освещения города Усолье-Сибирское	1640100002			1 796 900,00	1 796 900,00	1 796 900,00
Закупка товаров, работ и услуг для обеспечения государственных (муниципальных) нужд	1640100002	200		1 796 900,00	1 796 900,00	1 796 900,00
Благоустройство	1640100002	200	0503	1 796 900,00	1 796 900,00	1 796 900,00
4.1.3. Восстановление наружного освещения города Усолье-Сибирское	1640100003			300 000,00	300 000,00	300 000,00
Закупка товаров, работ и услуг для обеспечения государственных (муниципальных) нужд	1640100003	200		300 000,00	300 000,00	300 000,00
Благоустройство	1640100003	200	0503	300 000,00	300 000,00	300 000,00
Подпрограмма № 5 «Энергосбережение и повышение энергетической эффективности города Усолье-Сибирское» на 2019-2024 годы	1650000000			3 611 658,55	1 643 331,00	1 643 331,00
Основное мероприятие 5.1.Установка общедомовых приборов учета энергоресурсов в городе Усолье-Сибирское и установка индивидуальных квартирных приборов учета в муниципальном жилищном фонде.	1650100000			508 348,00	508 348,00	508 348,00
5.1.1. Установка общедомовых приборов учета энергоресурсов в многоквартирных домах города Усолье-Сибирское в доле муниципальных помещений	1650100001			308 000,00	308 000,00	308 000,00
Закупка товаров, работ и услуг для обеспечения государственных (муниципальных) нужд	1650100001	200		308 000,00	308 000,00	308 000,00
Коммунальное хозяйство	1650100001	200	0502	308 000,00	308 000,00	308 000,00
5.1.2. Установка индивидуальных квартирных приборов учета энергоресурсов в муниципальном жилищном фонде города Усолье-Сибирское.	1650100002			200 348,00	200 348,00	200 348,00
Закупка товаров, работ и услуг для обеспечения государственных (муниципальных) нужд	1650100002	200		200 348,00	200 348,00	200 348,00
Коммунальное хозяйство	1650100002	200	0502	200 348,00	200 348,00	200 348,00
Основное мероприятие 5.2. Актуализация схем теплоснабжения, водоснабжения и водоотведения города Усолье-Сибирское.	1650200000			1 200 000,00	0,00	0,00
Основное мероприятие 5.2. Актуализация схем теплоснабжения, водоснабжения и водоотведения города Усолье-Сибирское.	1650200000			1 200 000,00	0,00	0,00
Закупка товаров, работ и услуг для обеспечения государственных (муниципальных) нужд	1650200000	200		1 200 000,00	0,00	0,00
Благоустройство	1650200000	200	0503	1 200 000,00	0,00	0,00
Основное мероприятие 5.3. Проведение технических мероприятий в бюджетной сфере города Усолье-Сибирское по реконструкции и капитальному ремонту ограждающих конструкций, оконных и дверных проемов, систем теплоснабжения, энергоснабжения, водоснабжения и водоотведения.	1650300000			1 808 221,80	1 134 983,00	1 134 983,00
Основное мероприятие 5.3. Проведение технических мероприятий в бюджетной сфере города Усолье-Сибирское по реконструкции и капитальному ремонту ограждающих конструкций, оконных и дверных проемов, систем теплоснабжения, энергоснабжения, водоснабжения и водоотведения.	1650300000			1 808 221,80	1 134 983,00	1 134 983,00
Предоставление субсидий бюджетным, автономным учреждениям и иным некоммерческим организациям	1650300000	600		1 808 221,80	1 134 983,00	1 134 983,00
Дошкольное образование	1650300000	600	0701	1 808 221,80	1 134 983,00	1 134 983,00
Основное мероприятие 5.4. Капитальный ремонт участка тепловой сети надземного и подземного трубопровода до ТК-1	1650400000			95 088,75	0,00	0,00
Основное мероприятие 5.4. Капитальный ремонт участка тепловой сети надземного и подземного трубопровода до ТК-1	1650400000			95 088,75	0,00	0,00
Закупка товаров, работ и услуг для обеспечения государственных (муниципальных) нужд	1650400000	200		95 088,75	0,00	0,00
Коммунальное хозяйство	1650400000	200	0502	95 088,75	0,00	0,00
Подпрограмма 6 «Благоустройство территории города Усолье-Сибирское» на 2019-2024 годы	1660000000			2 062 962,06	1 559 051,84	1 559 051,84

Основное мероприятие 6.1. Сопровождение проведения городских мероприятий.	1660100000			319 051,84	319 051,84	319 051,84
Основное мероприятие 6.1. Сопровождение проведения городских мероприятий.	1660100000			319 051,84	319 051,84	319 051,84
Закупка товаров, работ и услуг для обеспечения государственных (муниципальных) нужд	1660100000	200		319 051,84	319 051,84	319 051,84
Благоустройство	1660100000	200	0503	319 051,84	319 051,84	319 051,84
Основное мероприятие 6.2. Содержание городского мемориала памяти и памятников в городе Усолье-Сибирское	1660200000			900 910,22	397 000,00	397 000,00
6.2.1. Техническое обслуживание газового оборудования и поставка газа	1660200001			397 000,00	397 000,00	397 000,00
Закупка товаров, работ и услуг для обеспечения государственных (муниципальных) нужд	1660200001	200		397 000,00	397 000,00	397 000,00
Благоустройство	1660200001	200	0503	397 000,00	397 000,00	397 000,00
6.2.2. Обустройство мемориала памяти и памятников города	1660200002			503 910,22	0,00	0,00
Закупка товаров, работ и услуг для обеспечения государственных (муниципальных) нужд	1660200002	200		503 910,22	0,00	0,00
Благоустройство	1660200002	200	0503	503 910,22	0,00	0,00
Основное мероприятие 6.4. Текущий ремонт пешеходных дорожек	1660400000			200 000,00	200 000,00	200 000,00
Основное мероприятие 6.4. Текущий ремонт пешеходных дорожек	1660400000			200 000,00	200 000,00	200 000,00
Закупка товаров, работ и услуг для обеспечения государственных (муниципальных) нужд	1660400000	200		200 000,00	200 000,00	200 000,00
Благоустройство	1660400000	200	0503	200 000,00	200 000,00	200 000,00
Основное мероприятие 6.5. Содержание детских городков	1660500000			393 000,00	393 000,00	393 000,00
Основное мероприятие 6.5. Содержание детских городков	1660500000			393 000,00	393 000,00	393 000,00
Закупка товаров, работ и услуг для обеспечения государственных (муниципальных) нужд	1660500000	200		393 000,00	393 000,00	393 000,00
Благоустройство	1660500000	200	0503	393 000,00	393 000,00	393 000,00
Основное мероприятие 6.6. Проведение государственной экспертизы	1660600000			250 000,00	250 000,00	250 000,00
Основное мероприятие 6.6. Проведение государственной экспертизы	1660600000			250 000,00	250 000,00	250 000,00
Закупка товаров, работ и услуг для обеспечения государственных (муниципальных) нужд	1660600000	200		250 000,00	250 000,00	250 000,00
Благоустройство	1660600000	200	0503	250 000,00	250 000,00	250 000,00
Подпрограмма 7 «Организация и обеспечение контроля над осуществлением капитального строительства, реконструкции, капитального и текущего ремонта объектов муниципальной собственности» на 2019-2024 годы	1670000000			11 729 738,09	10 124 848,81	10 124 848,81
Основное мероприятие 7.1. Комплексное выполнение функций заказчика и застройщика муниципального жилого фонда города	1670100000			11 729 738,09	10 124 848,81	10 124 848,81
Основное мероприятие 7.1. Комплексное выполнение функций заказчика и застройщика муниципального жилого фонда города	1670100000			11 729 738,09	10 124 848,81	10 124 848,81
Расходы на выплаты персоналу в целях обеспечения выполнения функций государственными (муниципальными) органами, казенными учреждениями, органами управления государственными внебюджетными фондами	1670100000	100		10 519 712,02	8 961 548,99	8 961 548,99
Другие вопросы в области национальной экономики	1670100000	100	0412	10 519 712,02	8 961 548,99	8 961 548,99
Закупка товаров, работ и услуг для обеспечения государственных (муниципальных) нужд	1670100000	200		1 209 262,72	1 162 536,47	1 162 536,47
Другие вопросы в области национальной экономики	1670100000	200	0412	1 209 262,72	1 162 536,47	1 162 536,47
Иные бюджетные ассигнования	1670100000	800		763,35	763,35	763,35
Другие вопросы в области национальной экономики	1670100000	800	0412	763,35	763,35	763,35
Муниципальная программа города Усолье-Сибирское "Совершенствование муниципального регулирования" на 2019-2024 годы	1700000000			164 201 370,11	144 071 615,21	144 071 615,21
Подпрограмма 1 "Управление муниципальными финансами города Усолье-Сибирское" на 2019-2024 годы	1710000000			14 858 554,62	14 766 677,17	14 766 677,17
Основное мероприятие 1.1. Обеспечение эффективного управления муниципальными финансами, формирования, организации исполнения бюджета города	1710100000			10 202 432,42	10 110 554,97	10 110 554,97
Основное мероприятие 1.1. Обеспечение эффективного управления муниципальными финансами, формирования, организации исполнения бюджета города	1710100000			10 202 432,42	10 110 554,97	10 110 554,97
Расходы на выплаты персоналу в целях обеспечения выполнения функций государственными (муниципальными) органами, казенными учреждениями, органами управления государственными внебюджетными фондами	1710100000	100		10 202 432,42	10 110 554,97	10 110 554,97
Обеспечение деятельности финансовых, налоговых и таможенных органов и органов финансового (финансово-бюджетного) надзора	1710100000	100	0106	10 202 432,42	10 110 554,97	10 110 554,97
Основное мероприятие 1.3. Управление муниципальным долгом города Усолье-Сибирское и его обслуживание	1710300000			4 656 122,20	4 656 122,20	4 656 122,20
Основное мероприятие 1.3. Управление муниципальным долгом города Усолье-Сибирское и его обслуживание	1710300000			4 656 122,20	4 656 122,20	4 656 122,20
Обслуживание государственного (муниципального) долга	1710300000	700		4 656 122,20	4 656 122,20	4 656 122,20
Обслуживание государственного внутреннего и муниципального долга	1710300000	700	1301	4 656 122,20	4 656 122,20	4 656 122,20
Подпрограмма 3 "Обеспечение эффективного управления и распоряжения земельными участками и муниципальным имуществом на территории муниципального образования "город Усолье-Сибирское" на 2019-2024 годы	1730000000			21 327 024,03	18 992 534,83	18 992 534,83
Основное мероприятие 3.1. Организация процесса управления и распоряжения муниципальным имуществом	1730100000			1 000 924,80	620 462,80	620 462,80
3.1.1. Проведение технической инвентаризации и паспортизации объектов муниципального имущества, постановка их на государственный кадастровый учет, регистрация права собственности на объекты муниципального имущества	1730100001			237 200,00	237 200,00	237 200,00
Закупка товаров, работ и услуг для обеспечения государственных (муниципальных) нужд	1730100001	200		237 200,00	237 200,00	237 200,00
Другие общегосударственные вопросы	1730100001	200	0113	237 200,00	237 200,00	237 200,00
3.1.2. Проведение рыночной оценки приватизируемого или предоставляемого в аренду муниципального имущества	1730100002			199 440,00	199 440,00	199 440,00
Закупка товаров, работ и услуг для обеспечения государственных (муниципальных) нужд	1730100002	200		199 440,00	199 440,00	199 440,00
Другие общегосударственные вопросы	1730100002	200	0113	199 440,00	199 440,00	199 440,00
3.1.3. Нотариальное удостоверение подлинности документов, оплата государственной пошлины, возмещение расходов на уведомление кредиторов по делам о банкротстве	1730100003			22 000,00	22 000,00	22 000,00
Иные бюджетные ассигнования	1730100003	800		22 000,00	22 000,00	22 000,00
Другие общегосударственные вопросы	1730100003	800	0113	22 000,00	22 000,00	22 000,00
3.1.4. Размещение информационных сообщений в печатном издании	1730100004			104 000,00	104 000,00	104 000,00
Закупка товаров, работ и услуг для обеспечения государственных (муниципальных) нужд	1730100004	200		104 000,00	104 000,00	104 000,00
Другие общегосударственные вопросы	1730100004	200	0113	104 000,00	104 000,00	104 000,00
3.1.5. Списание и утилизация муниципального имущества	1730100005			380 462,00	0,00	0,00
Закупка товаров, работ и услуг для обеспечения государственных (муниципальных) нужд	1730100005	200		380 462,00	0,00	0,00
Другие общегосударственные вопросы	1730100005	200	0113	380 462,00	0,00	0,00
3.1.9 Подготовка актов об отсутствии объектов недвижимости на земельном участке	1730100009			4 000,00	4 000,00	4 000,00
Закупка товаров, работ и услуг для обеспечения государственных (муниципальных) нужд	1730100009	200		4 000,00	4 000,00	4 000,00
Другие общегосударственные вопросы	1730100009	200	0113	4 000,00	4 000,00	4 000,00
3.1.10 Проведение меропиятий по приведению жилых помещений к установленным санитарным и техническим нормам	1730100010			53 822,80	53 822,80	53 822,80
Закупка товаров, работ и услуг для обеспечения государственных (муниципальных) нужд	1730100010	200		53 822,80	53 822,80	53 822,80
Другие общегосударственные вопросы	1730100010	200	0113	53 822,80	53 822,80	53 822,80
Основное мероприятие 3.2. Организация процесса управления и распоряжения земельными участками	1730200000			1 187 000,00	2 149 500,00	2 149 500,00
3.2.2. Проведение рыночной оценки приватизируемых или предоставляемых в аренду земельных участков	1730200002			1 042 500,00	2 005 000,00	2 005 000,00
Закупка товаров, работ и услуг для обеспечения государственных (муниципальных) нужд	1730200002	200		1 042 500,00	2 005 000,00	2 005 000,00
Другие общегосударственные вопросы	1730200002	200	0113	1 042 500,00	2 005 000,00	2 005 000,00
3.2.3. Проведение рыночной оценки приватизируемых или предоставляемых в аренду земельных участков	1730200003			144 500,00	144 500,00	144 500,00
Закупка товаров, работ и услуг для обеспечения государственных (муниципальных) нужд	1730200003	200		144 500,00	144 500,00	144 500,00
Другие общегосударственные вопросы	1730200003	200	0113	144 500,00	144 500,00	144 500,00
Основное мероприятие 3.3. Выполнение обязательств по владению и пользованию муниципальным имуществом	1730300000			4 366 751,15	4 009 213,15	4 009 213,15
3.3.1. Содержание временно не эксплуатируемых объектов	1730300001			1 341 410,40	1 643 679,15	1 643 679,15
Закупка товаров, работ и услуг для обеспечения государственных (муниципальных) нужд	1730300001	200		1 341 410,40	1 643 679,15	1 643 679,15
Другие общегосударственные вопросы	1730300001	200	0113	1 341 410,40	1 643 679,15	1 643 679,15
3.3.2. Исполнение обязательств при владении и пользовании муниципальным имуществом (ОСАГО, налоги, пени. штрафы)	1730300002			706 640,75	46 834,00	46 834,00
Иные бюджетные ассигнования	1730300002	800		706 640,75	46 834,00	46 834,00
Другие общегосударственные вопросы	1730300002	800	0113	706 640,75	46 834,00	46 834,00
3.3.5. Содержание гидротехнических сооружений КОС-1,2, водозабор «Ангара»	1730300005			2 318 700,00	2 318 700,00	2 318 700,00
Закупка товаров, работ и услуг для обеспечения государственных (муниципальных) нужд	1730300005	200		2 318 700,00	2 318 700,00	2 318 700,00
Другие общегосударственные вопросы	1730300005	200	0113	2 318 700,00	2 318 700,00	2 318 700,00
Основное мероприятие 3.4. Руководство и управление в сфере установленных функций	1730400000			14 772 348,08	12 213 358,88	12 213 358,88
3.4.1. Обеспечение деятельности Комитета по управлению муниципальным имуществом администрации города	1730400001			14 348 092,08	12 013 602,88	12 013 602,88
Расходы на выплаты персоналу в целях обеспечения выполнения функций государственными (муниципальными) органами, казенными учреждениями, органами управления государственными внебюджетными фондами	1730400001	100		14 348 092,08	12 013 602,88	12 013 602,88
Функционирование Правительства Российской Федерации, высших исполнительных органов государственной власти субъектов Российской Федерации, местных администраций	1730400001	100	0104	14 348 092,08	12 013 602,88	12 013 602,88
3.4.2. Услуги по сопровождению программного обеспечения	1730400002			424 256,00	199 756,00	199 756,00
Закупка товаров, работ и услуг для обеспечения государственных (муниципальных) нужд	1730400002	200		424 256,00	199 756,00	199 756,00
Другие общегосударственные вопросы	1730400002	200	0113	424 256,00	199 756,00	199 756,00
Подпрограмма 4 "Совершенствование муниципального управления города Усолье-Сибирское" на 2019-2024 годы	1740000000			128 015 791,46	110 312 403,21	110 312 403,21
Основное мероприятие 4.3. Повышение эффективности использования городских территорий и территориальных резервов для осуществления градостроительной деятельности города Усолье-Сибирское	1740300000			500 000,00	500 000,00	500 000,00
4.3.4.Актуализация программы комплексного развития коммунальной инфраструктуры муниципального образования города Усолье-Сибирское на 2012-2025 гг. по состоянию на 2019-2020гг."	1740300004			500 000,00	500 000,00	500 000,00
Закупка товаров, работ и услуг для обеспечения государственных (муниципальных) нужд	1740300004	200		500 000,00	500 000,00	500 000,00
Другие вопросы в области национальной экономики	1740300004	200	0412	500 000,00	500 000,00	500 000,00
Основное мероприятие 4.4. Своевременное и достоверное информирование населения города о деятельности органов местного самоуправления муниципального образования "город Усолье-Сибирское"	1740400000			1 777 269,20	1 485 269,20	1 485 269,20
4.4.1. Выпуск и распространение газеты Официальное Усолье	1740400001			452 390,00	455 140,00	455 140,00
Закупка товаров, работ и услуг для обеспечения государственных (муниципальных) нужд	1740400001	200		452 390,00	455 140,00	455 140,00
Периодическая печать и издательства	1740400001	200	1202	452 390,00	455 140,00	455 140,00
4.4.2. Информационное сопровождение деятельности органов местного самоуправления города в печатных СМИ	1740400002			277 489,20	181 489,20	181 489,20
Закупка товаров, работ и услуг для обеспечения государственных (муниципальных) нужд	1740400002	200		277 489,20	181 489,20	181 489,20
Периодическая печать и издательства	1740400002	200	1202	277 489,20	181 489,20	181 489,20
4.4.3. Информационное сопровождение деятельности органов местного самоуправления города в электронных СМИ (ТВ)	1740400003			939 390,00	775 640,00	775 640,00
Закупка товаров, работ и услуг для обеспечения государственных (муниципальных) нужд	1740400003	200		939 390,00	775 640,00	775 640,00
Другие вопросы в области средств массовой информации	1740400003	200	1204	939 390,00	775 640,00	775 640,00
4.4.4. Информационное сопровождение деятельности органов местного самоуправления города в электронных СМИ (Радио)	1740400004			108 000,00	73 000,00	73 000,00
Закупка товаров, работ и услуг для обеспечения государственных (муниципальных) нужд	1740400004	200		108 000,00	73 000,00	73 000,00
Другие вопросы в области средств массовой информации	1740400004	200	1204	108 000,00	73 000,00	73 000,00
Основное мероприятие 4.5. Обеспечение деятельности администрации города Усолье-Сибирское	1740500000			124 888 522,26	107 477 134,01	107 477 134,01
4.5.1. Обеспечение функционирования администрации города Усолье-Сибирское	1740500001			80 732 358,45	69 270 537,35	69 270 537,35
Расходы на выплаты персоналу в целях обеспечения выполнения функций государственными (муниципальными) органами, казенными учреждениями, органами управления государственными внебюджетными фондами	1740500001	100		72 332 098,75	61 470 277,65	61 470 277,65
Функционирование высшего должностного лица субъекта Российской Федерации и муниципального образования	1740500001	100	0102	3 126 758,21	3 126 758,21	3 126 758,21
Функционирование Правительства Российской Федерации, высших исполнительных органов государственной власти субъектов Российской Федерации, местных администраций	1740500001	100	0104	69 205 340,54	58 343 519,44	58 343 519,44
Закупка товаров, работ и услуг для обеспечения государственных (муниципальных) нужд	1740500001	200		8 320 192,70	7 720 192,70	7 720 192,70
Функционирование Правительства Российской Федерации, высших исполнительных органов государственной власти субъектов Российской Федерации, местных администраций	1740500001	200	0104	8 320 192,70	7 720 192,70	7 720 192,70
Иные бюджетные ассигнования	1740500001	800		80 067,00	80 067,00	80 067,00
Функционирование Правительства Российской Федерации, высших исполнительных органов государственной власти субъектов Российской Федерации, местных администраций	1740500001	800	0104	80 067,00	80 067,00	80 067,00
4.5.2. Обеспечение бесперебойной работы автоматизированных рабочих мест администрации города Усолье-Сибирское	1740500002			3 231 816,41	3 231 816,41	3 231 816,41
Закупка товаров, работ и услуг для обеспечения государственных (муниципальных) нужд	1740500002	200		3 231 816,41	3 231 816,41	3 231 816,41
Функционирование Правительства Российской Федерации, высших исполнительных органов государственной власти субъектов Российской Федерации, местных администраций	1740500002	200	0104	3 231 816,41	3 231 816,41	3 231 816,41
4.5.3. Информационно-статистические услуги	1740500003			36 127,00	36 127,00	36 127,00
Закупка товаров, работ и услуг для обеспечения государственных (муниципальных) нужд	1740500003	200		36 127,00	36 127,00	36 127,00
Другие общегосударственные вопросы	1740500003	200	0113	36 127,00	36 127,00	36 127,00
4.5.4. Содержание МКУ «Централизованная бухгалтерия города Усолье-Сибирское»	1740500004			40 888 220,40	34 938 653,25	34 938 653,25
Расходы на выплаты персоналу в целях обеспечения выполнения функций государственными (муниципальными) органами, казенными учреждениями, органами управления государственными внебюджетными фондами	1740500004	100		36 985 398,38	31 035 831,23	31 035 831,23
Другие общегосударственные вопросы	1740500004	100	0113	36 985 398,38	31 035 831,23	31 035 831,23
Закупка товаров, работ и услуг для обеспечения государственных (муниципальных) нужд	1740500004	200		3 899 198,02	3 899 198,02	3 899 198,02
Другие общегосударственные вопросы	1740500004	200	0113	3 899 198,02	3 899 198,02	3 899 198,02
Иные бюджетные ассигнования	1740500004	800		3 624,00	3 624,00	3 624,00
Другие общегосударственные вопросы	1740500004	800	0113	3 624,00	3 624,00	3 624,00
Основное мероприятие 4.6. Резервный фонд администрации города Усолье-Сибирское	1740600000			250 000,00	250 000,00	250 000,00
Основное мероприятие 4.6. Резервный фонд администрации города Усолье-Сибирское	1740600000			250 000,00	250 000,00	250 000,00
Иные бюджетные ассигнования	1740600000	800		250 000,00	250 000,00	250 000,00
Резервные фонды	1740600000	800	0111	250 000,00	250 000,00	250 000,00
Основное мероприятие 4.7. Накопление, восполнение резерва материальных ресурсов города Усолье-Сибирское	1740700000			200 000,00	200 000,00	200 000,00
Основное мероприятие 4.7. Накопление, восполнение резерва материальных ресурсов города Усолье-Сибирское	1740700000			200 000,00	200 000,00	200 000,00
Закупка товаров, работ и услуг для обеспечения государственных (муниципальных) нужд	1740700000	200		200 000,00	200 000,00	200 000,00
Защита населения и территории от чрезвычайных ситуаций природного и техногенного характера, гражданская оборона	1740700000	200	0309	200 000,00	200 000,00	200 000,00
Основное мероприятие 4.8. Организация и проведение конкурса "Общественное признание"	1740800000			400 000,00	400 000,00	400 000,00
Основное мероприятие 4.8. Организация и проведение конкурса "Общественное признание"	1740800000			400 000,00	400 000,00	400 000,00
Закупка товаров, работ и услуг для обеспечения государственных (муниципальных) нужд	1740800000	200		89 649,00	89 649,00	89 649,00
Другие общегосударственные вопросы	1740800000	200	0113	89 649,00	89 649,00	89 649,00

Социальное обеспечение и иные выплаты населению	1740800000	300		310 351,00	310 351,00	310 351,00
Другие общегосударственные вопросы	1740800000	300	0113	310 351,00	310 351,00	310 351,00
Муниципальная программа «Муниципальная поддержка приоритетных отраслей экономики» на 2019 – 2024 годы	1800000000			540 900,00	540 900,00	540 900,00
Подпрограмма 1 «Поддержка и развитие малого и среднего предпринимательства в городе Усолье-Сибирское» на 2019 - 2024 годы	1810000000			540 900,00	540 900,00	540 900,00
Основное мероприятие 1.1. Размещение информационных материалов, освещающих вопросы развития малого и среднего предпринимательства	1810100000			22 500,00	22 500,00	22 500,00
Основное мероприятие 1.1. Размещение информационных материалов, освещающих вопросы развития малого и среднего предпринимательства	1810100000			22 500,00	22 500,00	22 500,00
Закупка товаров, работ и услуг для обеспечения государственных (муниципальных) нужд	1810100000	200		22 500,00	22 500,00	22 500,00
Другие вопросы в области национальной экономики	1810100000	200	0412	22 500,00	22 500,00	22 500,00
Основное мероприятие 1.2. Субсидирование части затрат субъектов социального предпринимательства	1810200000			368 400,00	368 400,00	368 400,00
Основное мероприятие 1.2. Субсидирование части затрат субъектов социального предпринимательства	1810200000			368 400,00	368 400,00	368 400,00
Иные бюджетные ассигнования	1810200000	800		368 400,00	368 400,00	368 400,00
Другие вопросы в области национальной экономики	1810200000	800	0412	368 400,00	368 400,00	368 400,00
Основное мероприятие 1.3. «Проведение выставки-ярмарки «Покупай усольское!»	1810300000			150 000,00	150 000,00	150 000,00
Основное мероприятие 1.3. «Проведение выставки-ярмарки «Покупай усольское!»	1810300000			150 000,00	150 000,00	150 000,00
Закупка товаров, работ и услуг для обеспечения государственных (муниципальных) нужд	1810300000	200		150 000,00	150 000,00	150 000,00
Другие вопросы в области национальной экономики	1810300000	200	0412	150 000,00	150 000,00	150 000,00
Муниципальная программа города Усолье-Сибирское «Обеспечение комплексных мер по предупреждению и ликвидации чрезвычайных ситуаций природного и техногенного характера и обеспечению пожарной безопасности» на 2019-2024 годы	1900000000			12 537 771,23	10 839 016,97	10 839 016,97
Подпрограмма 1 «Обеспечение реализации полномочий органов местного самоуправления муниципального образования «город Усолье-Сибирское» по защите населения и территорий от чрезвычайных ситуаций, гражданской обороне» на 2019-2024 годы	1910000000			11 562 771,23	9 864 016,97	9 864 016,97
Основное мероприятие 1.1. Обеспечение деятельности постоянно действующего органа управления гражданской обороны, предупреждения и ликвидации чрезвычайных ситуаций и органа повседневного управления города Усолье-Сибирское - МКУ «Служба города Усолье-Сибирское по решению вопросов гражданской обороны, чрезвычайных ситуаций и пожарной безопасности» по реализации полномочий органов местного самоуправления муниципального образования «город Усолье-Сибирское» по защите населения и территорий от чрезвычайных ситуаций, гражданской обороне	1910100000			11 562 771,23	9 864 016,97	9 864 016,97
Основное мероприятие 1.1. Обеспечение деятельности постоянно действующего органа управления гражданской обороны, предупреждения и ликвидации чрезвычайных ситуаций и органа повседневного управления города Усолье-Сибирское - МКУ «Служба города Усолье-Сибирское по решению вопросов гражданской обороны, чрезвычайных ситуаций и пожарной безопасности» по реализации полномочий органов местного самоуправления муниципального образования «город Усолье-Сибирское» по защите населения и территорий от чрезвычайных ситуаций, гражданской обороне	1910100000			11 562 771,23	9 864 016,97	9 864 016,97
Расходы на выплаты персоналу в целях обеспечения выполнения функций государственными (муниципальными) органами, казенными учреждениями, органами управления государственными внебюджетными фондами	1910100000	100		10 099 550,93	8 400 796,67	8 400 796,67
Защита населения и территории от чрезвычайных ситуаций природного и техногенного характера, гражданская оборона	1910100000	100	0309	10 099 550,93	8 400 796,67	8 400 796,67
Закупка товаров, работ и услуг для обеспечения государственных (муниципальных) нужд	1910100000	200		1 462 306,30	1 462 306,30	1 462 306,30
Защита населения и территории от чрезвычайных ситуаций природного и техногенного характера, гражданская оборона	1910100000	200	0309	1 462 306,30	1 462 306,30	1 462 306,30
Иные бюджетные ассигнования	1910100000	800		914,00	914,00	914,00
Защита населения и территории от чрезвычайных ситуаций природного и техногенного характера, гражданская оборона	1910100000	800	0309	914,00	914,00	914,00
Подпрограмма 2 «Поддержка в состоянии постоянной готовности к использованию системы оповещения органов управления, населения об опасностях, возникающих при ведении военных действий или вследствие этих действий, а также об угрозе возникновения или о возникновении чрезвычайных ситуаций природного и техногенного характера» на 2019-2024 годы	1920000000			975 000,00	975 000,00	975 000,00
Основное мероприятие 2.1. Эксплуатационно-техническое обслуживание системы оповещения органов управления, населения города об опасностях, возникающих при ведении военных действий или вследствие этих действий, а также об угрозе возникновения или о возникновении чрезвычайных ситуаций природного и техногенного характера, включая услуги связи для организации управления комплексом технических средств оповещения П-166М АСЦО ГО	1920100000			975 000,00	975 000,00	975 000,00
Основное мероприятие 2.1. Эксплуатационно-техническое обслуживание системы оповещения органов управления, населения города об опасностях, возникающих при ведении военных действий или вследствие этих действий, а также об угрозе возникновения или о возникновении чрезвычайных ситуаций природного и техногенного характера, включая услуги связи для организации управления комплексом технических средств оповещения П-166М АСЦО ГО	1920100000			975 000,00	975 000,00	975 000,00
Закупка товаров, работ и услуг для обеспечения государственных (муниципальных) нужд	1920100000	200		975 000,00	975 000,00	975 000,00
Защита населения и территории от чрезвычайных ситуаций природного и техногенного характера, гражданская оборона	1920100000	200	0309	975 000,00	975 000,00	975 000,00
Муниципальная программа города Усолье-Сибирское "Профилактика социально значимых заболеваний (туберкулез, ВИЧ/СПИД, ИППП) и явлений (алкоголизм, табакокурение) на территории города Усолье-Сибирское" на 2019-2024 годы	2000000000			537 200,00	537 200,00	537 200,00
Подпрограмма 1. "Профилактика социально значимых заболеваний (туберкулез, ВИЧ/СПИД, ИППП)" на 2019-2024 годы	2010000000			281 150,00	262 600,00	281 150,00
Основное мероприятие 1.1."Информирование населения о доступных мерах профилактики туберкулеза"	2010100000			121 825,00	81 400,00	121 825,00
Мероприятие 1.1.1. «Информирование населения о доступных мерах профилактики туберкулеза в электронных СМИ»	2010100001			93 800,00	40 800,00	93 800,00
Закупка товаров, работ и услуг для обеспечения государственных (муниципальных) нужд	2010100001	200		93 800,00	40 800,00	93 800,00
Другие вопросы в области социальной политики	2010100001	200	1006	93 800,00	40 800,00	93 800,00
Мероприятие 1.1.2. «Наружная социальная реклама о доступных мерах профилактики туберкулеза»	2010100002			28 025,00	3 900,00	28 025,00
Закупка товаров, работ и услуг для обеспечения государственных (муниципальных) нужд	2010100002	200		28 025,00	3 900,00	28 025,00
Другие вопросы в области социальной политики	2010100002	200	1006	28 025,00	3 900,00	28 025,00
Мероприятие 1.1.3. «Изготовление раздаточного материала о доступных мерах профилактики туберкулеза»	2010100003			0,00	28 300,00	0,00
Закупка товаров, работ и услуг для обеспечения государственных (муниципальных) нужд	2010100003	200		0,00	28 300,00	0,00
Другие вопросы в области социальной политики	2010100003	200	1006	0,00	28 300,00	0,00
Мероприятие 1.1.4. «Проведение городских акций»	2010100004			0,00	8 400,00	0,00
Закупка товаров, работ и услуг для обеспечения государственных (муниципальных) нужд	2010100004	200		0,00	8 400,00	0,00
Другие вопросы в области социальной политики	2010100004	200	1006	0,00	8 400,00	0,00
Основное мероприятие 1.2. "Информирование населения о доступных мерах профилактики ВИЧ/СПИДа"	2010200000			159 325,00	143 900,00	159 325,00
Мероприятие 1.2.1. «Информирование населения о доступных мерах профилактики ВИЧ/СПИДа в электронных СМИ»	2010200001			93 800,00	40 800,00	93 800,00
Закупка товаров, работ и услуг для обеспечения государственных (муниципальных) нужд	2010200001	200		93 800,00	40 800,00	93 800,00
Другие вопросы в области социальной политики	2010200001	200	1006	93 800,00	40 800,00	93 800,00
Мероприятие 1.2.2. «Наружная социальная реклама о доступных мерах профилактики ВИЧ/СПИДа»	2010200002			28 025,00	3 900,00	28 025,00
Закупка товаров, работ и услуг для обеспечения государственных (муниципальных) нужд	2010200002	200		28 025,00	3 900,00	28 025,00
Другие вопросы в области социальной политики	2010200002	200	1006	28 025,00	3 900,00	28 025,00
Мероприятие 1.2.3. «Изготовление раздаточного материала о доступных мерах профилактики ВИЧ/СПИДа»	2010200003			0,00	28 300,00	0,00
Закупка товаров, работ и услуг для обеспечения государственных (муниципальных) нужд	2010200003	200		0,00	28 300,00	0,00
Другие вопросы в области социальной политики	2010200003	200	1006	0,00	28 300,00	0,00
Мероприятие 1.2.4. «Проведение городских акций»	2010200004			37 500,00	70 900,00	37 500,00
Закупка товаров, работ и услуг для обеспечения государственных (муниципальных) нужд	2010200004	200		37 500,00	70 900,00	37 500,00
Другие вопросы в области социальной политики	2010200004	200	1006	37 500,00	70 900,00	37 500,00
Основное мероприятие 1.3."Информирование населения о доступных мерах профилактики ИППП"	2010300000			0,00	37 300,00	0,00
Мероприятие 1.3.1. «Наружная социальная реклама о доступных мерах профилактики ИППП»	2010300001			0,00	3 900,00	0,00
Закупка товаров, работ и услуг для обеспечения государственных (муниципальных) нужд	2010300001	200		0,00	3 900,00	0,00
Другие вопросы в области социальной политики	2010300001	200	1006	0,00	3 900,00	0,00
Мероприятие 1.3.2. «Изготовление раздаточного материала о доступных мерах профилактики ИППП»	2010300002			0,00	25 000,00	0,00
Закупка товаров, работ и услуг для обеспечения государственных (муниципальных) нужд	2010300002	200		0,00	25 000,00	0,00
Другие вопросы в области социальной политики	2010300002	200	1006	0,00	25 000,00	0,00
Мероприятие 1.3.3. «Проведение городских акций»	2010300003			0,00	8 400,00	0,00
Закупка товаров, работ и услуг для обеспечения государственных (муниципальных) нужд	2010300003	200		0,00	8 400,00	0,00
Другие вопросы в области социальной политики	2010300003	200	1006	0,00	8 400,00	0,00
Подпрограмма 2. "Профилактика социально негативных явлений (алкоголизм, табакокурение)" на 2019-2024 годы	2020000000			56 050,00	74 600,00	56 050,00
Основное мероприятие 2.1. "Информирование населения о доступных мерах профилактики алкоголизма"	2020100000			28 025,00	37 300,00	28 025,00
Мероприятие 2.1.1. «Наружная социальная реклама о доступных мерах профилактики алкоголизма»	2020100001			28 025,00	3 900,00	28 025,00
Закупка товаров, работ и услуг для обеспечения государственных (муниципальных) нужд	2020100001	200		28 025,00	3 900,00	28 025,00
Другие вопросы в области социальной политики	2020100001	200	1006	28 025,00	3 900,00	28 025,00
Мероприятие 2.1.2. «Изготовление раздаточного материала о доступных мерах профилактики алкоголизма»	2020100002			0,00	25 000,00	0,00
Закупка товаров, работ и услуг для обеспечения государственных (муниципальных) нужд	2020100002	200		0,00	25 000,00	0,00
Другие вопросы в области социальной политики	2020100002	200	1006	0,00	25 000,00	0,00
Мероприятие 2.1.3. «Проведение городских акций»	2020100003			0,00	8 400,00	0,00
Закупка товаров, работ и услуг для обеспечения государственных (муниципальных) нужд	2020100003	200		0,00	8 400,00	0,00
Другие вопросы в области социальной политики	2020100003	200	1006	0,00	8 400,00	0,00
Основное мероприятие 2.2. "Информирование населения о доступных мерах профилактики табакокурения"	2020200000			28 025,00	37 300,00	28 025,00
Мероприятие 2.2.1. «Наружная социальная реклама о доступных мерах профилактики табакокурения»	2020200001			28 025,00	3 900,00	28 025,00
Закупка товаров, работ и услуг для обеспечения государственных (муниципальных) нужд	2020200001	200		28 025,00	3 900,00	28 025,00
Другие вопросы в области социальной политики	2020200001	200	1006	28 025,00	3 900,00	28 025,00
Мероприятие 2.2.2. «Изготовление раздаточного материала о доступных мерах профилактики табакокурения»	2020200002			0,00	25 000,00	0,00
Закупка товаров, работ и услуг для обеспечения государственных (муниципальных) нужд	2020200002	200		0,00	25 000,00	0,00
Другие вопросы в области социальной политики	2020200002	200	1006	0,00	25 000,00	0,00
Мероприятие 2.2.3. «Проведение городских акций»	2020200003			0,00	8 400,00	0,00
Закупка товаров, работ и услуг для обеспечения государственных (муниципальных) нужд	2020200003	200		0,00	8 400,00	0,00
Другие вопросы в области социальной политики	2020200003	200	1006	0,00	8 400,00	0,00
Подпрограмма 3. "Дополнительная социальная поддержка кадров здравоохранения города Усолье-Сибирское" на 2019-2024 годы	2030000000			200 000,00	200 000,00	200 000,00
Основное мероприятие 3.1. "Создание условий для укрепления кадрового состава системы здравоохранения в городе Усолье-Сибирское"	2030100000			200 000,00	200 000,00	200 000,00
Мероприятие 3.1.1."Предоставление выплат учреждениям здравоохранения, осуществляющим свою деятельность на территории города Усолье-Сибирское на предоставление единовременной выплаты (подъемных) вновь привлеченным врачам-специалистам"	2030100001			200 000,00	200 000,00	200 000,00
Закупка товаров, работ и услуг для обеспечения государственных (муниципальных) нужд	2030100001	200		200 000,00	200 000,00	200 000,00
Другие вопросы в области социальной политики	2030100001	200	1006	200 000,00	200 000,00	200 000,00
Муниципальная программа города Усолье-Сибирское "Доступная среда" на 2019-2024 годы	2100000000			442 500,00	442 500,00	442 500,00
Подпрограмма 1 «Адаптация приоритетных объектов и услуг в приоритетных сферах жизнедеятельности инвалидов и других маломобильных групп населения к потребностям инвалидов и других маломобильных групп населения» на 2019-2024 годы	2110000000			442 500,00	442 500,00	442 500,00
Основное мероприятие 1.1. «Повышение уровня доступности объектов социальной инфраструктуры и услуг в приоритетных сферах жизнедеятельности инвалидов»	2110100000			0,00	36 500,00	174 102,00
1.1.1. «Приобретение держателей (крючков) для костылей для оснащения объектов вспомогательными средствами»"	2110100001			0,00	0,00	17 602,00
Закупка товаров, работ и услуг для обеспечения государственных (муниципальных) нужд	2110100001	200		0,00	0,00	6 600,75
Другие вопросы в области социальной политики	2110100001	200	1006	0,00	0,00	6 600,75
Предоставление субсидий бюджетным, автономным учреждениям и иным некоммерческим организациям	2110100001	600		0,00	0,00	11 001,25
Другие вопросы в области социальной политики	2110100001	600	1006	0,00	0,00	11 001,25
1.1.2. «Приобретение стационарной индукционной системы для оснащения объектов вспомогательными средствами»	2110100002			0,00	0,00	120 000,00
Закупка товаров, работ и услуг для обеспечения государственных (муниципальных) нужд	2110100002	200		0,00	0,00	120 000,00
Другие вопросы в области социальной политики	2110100002	200	1006	0,00	0,00	120 000,00
1.1.3. «Приобретение портативной индукционной системы для оснащения объектов вспомогательными средствами»	2110100003			0,00	36 500,00	36 500,00
Закупка товаров, работ и услуг для обеспечения государственных (муниципальных) нужд	2110100003	200		0,00	36 500,00	36 500,00
Другие вопросы в области социальной политики	2110100003	200	1006	0,00	36 500,00	36 500,00
Основное мероприятие 1.2. «Повышение уровня доступности средств связи и информации»	2110200000			197 000,00	197 000,00	63 898,00
Основное мероприятие 1.2. «Повышение уровня доступности средств связи и информации»	2110200000			1 000,00	1 000,00	1 000,00
Закупка товаров, работ и услуг для обеспечения государственных (муниципальных) нужд	2110200000	200		1 000,00	1 000,00	1 000,00
Другие вопросы в области социальной политики	2110200000	200	1006	1 000,00	1 000,00	1 000,00
1.2.2. «Приобретение визуально-акустического табло для оснащения учреждений вспомогательными средствами»"	2110200002			67 102,00	67 102,00	0,00
Закупка товаров, работ и услуг для обеспечения государственных (муниципальных) нужд	2110200002	200		67 102,00	67 102,00	0,00
Другие вопросы в области социальной политики	2110200002	200	1006	67 102,00	67 102,00	0,00
1.2.3. «Приобретение электронных книг в ООО «ЛитРес» для формирования электронной базы библиотеки и организации передачи и получения информации»	2110200003			62 898,00	62 898,00	62 898,00
Предоставление субсидий бюджетным, автономным учреждениям и иным некоммерческим организациям	2110200003	600		62 898,00	62 898,00	62 898,00
Другие вопросы в области социальной политики	2110200003	600	1006	62 898,00	62 898,00	62 898,00
1.2.11."Приобретение, програмирование, обслуживание и установка пожарных дымовых извещателей в квартирах где проживают люди с ограниченнымивозможностями"	211020000Г			66 000,00	66 000,00	0,00
Закупка товаров, работ и услуг для обеспечения государственных (муниципальных) нужд	211020000Г	200		66 000,00	66 000,00	0,00
Другие вопросы в области социальной политики	211020000Г	200	1006	66 000,00	66 000,00	0,00
Основное мероприятие 1.3. «Повышение уровня доступности объектов образования в муниципальных образовательных организациях для инвалидов и других маломобильных групп населения»	2110300000			245 500,00	209 000,00	204 500,00
1.3.1. "Приобретение раздвижных телескопических пандусов для оснащения общеобразовательных учреждений города"	2110300001			210 000,00	194 000,00	0,00
Предоставление субсидий бюджетным, автономным учреждениям и иным некоммерческим организациям	2110300001	600		210 000,00	194 000,00	0,00
Другие вопросы в области социальной политики	2110300001	600	1006	210 000,00	194 000,00	0,00
1.3.2. "Приобретение раздвижных телескопических пандусов для оснащения дошкольных образовательных учреждений города"	2110300002			20 500,00	0,00	197 000,00
Предоставление субсидий бюджетным, автономным учреждениям и иным некоммерческим организациям	2110300002	600		20 500,00	0,00	197 000,00
Другие вопросы в области социальной политики	2110300002	600	1006	20 500,00	0,00	197 000,00
1.3.3. "Приобретение кнопок вызова для оснащения общеобразовательных учреждений"	2110300003			7 500,00	15 000,00	0,00
Предоставление субсидий бюджетным, автономным учреждениям и иным некоммерческим организациям	2110300003	600		7 500,00	15 000,00	0,00
Другие вопросы в области социальной политики	2110300003	600	1006	7 500,00	15 000,00	0,00
1.3.4. "Приобретение кнопок вызова для оснащения дошкольных образовательных учреждений"	2110300004			7 500,00	0,00	7 500,00
Предоставление субсидий бюджетным, автономным учреждениям и иным некоммерческим организациям	2110300004	600		7 500,00	0,00	7 500,00
Другие вопросы в области социальной политики	2110300004	600	1006	7 500,00	0,00	7 500,00

Муниципальная программа города Усолье-Сибирское "Профилактика правонарушений" на 2016-2020 годы	2200000000			191 122,72	191 122,72	191 122,72
Подпрограмма 1 "Профилактика по охране общественного порядка" на 2016-2020 годы	2210000000			136 250,00	136 250,00	136 250,00
Основное мероприятие 1.1. Изготовление барьеров, ограничивающих движение граждан при проведении культурно-массовых и общественно-политических мероприятий	2210100000			81 250,00	81 250,00	81 250,00
Основное мероприятие 1.1. Изготовление барьеров, ограничивающих движение граждан при проведении культурно-массовых и общественно-политических мероприятий	2210100000			81 250,00	81 250,00	81 250,00
Закупка товаров, работ и услуг для обеспечения государственных (муниципальных) нужд	2210100000	200		81 250,00	81 250,00	81 250,00
Другие вопросы в области национальной безопасности и правоохранительной деятельности	2210100000	200	0314	81 250,00	81 250,00	81 250,00
Основное мероприятие 1.3. Приобретение рамки-металлодетектора	2210300000			50 000,00	50 000,00	50 000,00
Основное мероприятие 1.3. Приобретение рамки-металлодетектора	2210300000			50 000,00	50 000,00	50 000,00
Закупка товаров, работ и услуг для обеспечения государственных (муниципальных) нужд	2210300000	200		50 000,00	50 000,00	50 000,00
Другие вопросы в области национальной безопасности и правоохранительной деятельности	2210300000	200	0314	50 000,00	50 000,00	50 000,00
Основное мероприятие 1.4.Страхование жизни и здоровья членов добровольной народной дружины	2210400000			5 000,00	5 000,00	5 000,00
Основное мероприятие 1.4.Страхование жизни и здоровья членов добровольной народной дружины	2210400000			5 000,00	5 000,00	5 000,00
Закупка товаров, работ и услуг для обеспечения государственных (муниципальных) нужд	2210400000	200		5 000,00	5 000,00	5 000,00
Другие вопросы в области национальной безопасности и правоохранительной деятельности	2210400000	200	0314	5 000,00	5 000,00	5 000,00
Подпрограмма 2 "Профилактика безнадзорности и правонарушений несовершеннолетних" на 2016-2020 годы	2220000000			54 872,72	54 872,72	54 872,72
Основное мероприятие 2.1. Организация занятости в летний период целевой смены "трудных" подростков на базе детских клубов по месту жительства	2220100000			42 550,00	42 550,00	42 550,00
Основное мероприятие 2.1. Организация занятости в летний период целевой смены "трудных" подростков на базе детских клубов по месту жительства	2220100000			42 550,00	42 550,00	42 550,00
Предоставление субсидий бюджетным, автономным учреждениям и иным некоммерческим организациям	2220100000	600		42 550,00	42 550,00	42 550,00
Молодежная политика	2220100000	600	0707	42 550,00	42 550,00	42 550,00
Основное мероприятие 2.2. Организация праздников, спортивно-массовых мероприятий для детей, состоящих на учете в комиссии по делам несовершеннолетних и защите их прав	2220200000			12 322,72	12 322,72	12 322,72
Основное мероприятие 2.2. Организация праздников, спортивно-массовых мероприятий для детей, состоящих на учете в комиссии по делам несовершеннолетних и защите их прав	2220200000			12 322,72	12 322,72	12 322,72
Закупка товаров, работ и услуг для обеспечения государственных (муниципальных) нужд	2220200000	200		12 322,72	12 322,72	12 322,72
Другие вопросы в области национальной безопасности и правоохранительной деятельности	2220200000	200	0314	12 322,72	12 322,72	12 322,72
Муниципальная программа города Усолье-Сибирское "Безопасность дорожного движения города Усолье-Сибирское" на 2019 – 2024 годы	2300000000			4 804 100,00	4 804 100,00	4 804 100,00
Подпрограмма 1 "Повышение безопасности дорожного движения города Усолье-Сибирское" на 2019-2024 годы	2310000000			4 804 100,00	4 804 100,00	4 804 100,00
Основное мероприятие 1.1. Содержание, ремонт светофорных объектов	2310100000			900 000,00	900 000,00	900 000,00
Основное мероприятие 1.1. Содержание, ремонт светофорных объектов	2310100000			900 000,00	900 000,00	900 000,00
Закупка товаров, работ и услуг для обеспечения государственных (муниципальных) нужд	2310100000	200		900 000,00	900 000,00	900 000,00
Дорожное хозяйство (дорожные фонды)	2310100000	200	0409	900 000,00	900 000,00	900 000,00
Основное мероприятие 1.2. Приведение в соответствие и содержание дорожных знаков согласно ГОСТ Р 52289-2004	2310200000			1 655 300,00	1 655 300,00	1 655 300,00
Основное мероприятие 1.2. Приведение в соответствие и содержание дорожных знаков согласно ГОСТ Р 52289-2004	2310200000			1 655 300,00	1 655 300,00	1 655 300,00
Закупка товаров, работ и услуг для обеспечения государственных (муниципальных) нужд	2310200000	200		1 655 300,00	1 655 300,00	1 655 300,00
Дорожное хозяйство (дорожные фонды)	2310200000	200	0409	1 655 300,00	1 655 300,00	1 655 300,00
Основное мероприятие 1.3. Устройство дорожной разметки	2310300000			1 666 800,00	1 666 800,00	1 666 800,00
Основное мероприятие 1.3. Устройство дорожной разметки	2310300000			1 666 800,00	1 666 800,00	1 666 800,00
Закупка товаров, работ и услуг для обеспечения государственных (муниципальных) нужд	2310300000	200		1 666 800,00	1 666 800,00	1 666 800,00
Дорожное хозяйство (дорожные фонды)	2310300000	200	0409	1 666 800,00	1 666 800,00	1 666 800,00
Основное мероприятие 1.4. Приобретение учебно-методических, наглядных пособий, поощрительных призов, освещающих вопросы безопасности дорожного движения	2310400000			150 000,00	150 000,00	150 000,00
Основное мероприятие 1.4. Приобретение учебно-методических, наглядных пособий, поощрительных призов, освещающих вопросы безопасности дорожного движения	2310400000			150 000,00	150 000,00	150 000,00
Закупка товаров, работ и услуг для обеспечения государственных (муниципальных) нужд	2310400000	200		150 000,00	150 000,00	150 000,00
Другие общегосударственные вопросы	2310400000	200	0113	150 000,00	150 000,00	150 000,00
Основное мероприятие 1.5. Техническое обслуживание и монтаж систем видеонаблюдения	2310500000			432 000,00	432 000,00	432 000,00
Основное мероприятие 1.5. Техническое обслуживание и монтаж систем видеонаблюдения	2310500000			432 000,00	432 000,00	432 000,00
Закупка товаров, работ и услуг для обеспечения государственных (муниципальных) нужд	2310500000	200		432 000,00	432 000,00	432 000,00
Другие общегосударственные вопросы	2310500000	200	0113	432 000,00	432 000,00	432 000,00
Муниципальная программа города Усолье-Сибирское "Формирование современной городской среды" на 2018-2022 годы	2500000000			1 336 011,72	1 336 011,72	1 336 011,72
Подпрограмма "Развитие благоустройства территории города Усолье-Сибирское" на 2018-2022 годы	2510000000			1 336 011,72	1 336 011,72	1 336 011,72
Основное мероприятие 1.1. Благоустройство дворовых территорий многоквартирных домов	2510100000			791 082,23	791 082,23	791 082,23
Основное мероприятие 1.1. Благоустройство дворовых территорий многоквартирных домов	2510100000			791 082,23	791 082,23	791 082,23
Закупка товаров, работ и услуг для обеспечения государственных (муниципальных) нужд	2510100000	200		791 082,23	791 082,23	791 082,23
Благоустройство	2510100000	200	0503	791 082,23	791 082,23	791 082,23
Основное мероприятие 1.2. Благоустройство территорий общего пользования	2510200000			544 929,49	544 929,49	544 929,49
Основное мероприятие 1.2. Благоустройство территорий общего пользования	2510200000			544 929,49	544 929,49	544 929,49
Закупка товаров, работ и услуг для обеспечения государственных (муниципальных) нужд	2510200000	200		544 929,49	544 929,49	544 929,49
Благоустройство	2510200000	200	0503	544 929,49	544 929,49	544 929,49
Муниципальной программы города Усолье-Сибирское "Охрана окружающей среды» на 2019 – 2024 годы	2600000000			9 004 171,12	8 221 947,37	8 221 947,37
Подпрограмма № 1 «Снижение экологической нагрузки на городскую среду» города Усолье-Сибирское» на 2019-2024 годы	2610000000			3 573 226,33	2 647 130,29	2 647 130,29
Основное мероприятие 1.1.Уборка и улучшение санитарного состояния территории города Усолье-Сибирское	2610100000			2 403 164,58	1 895 778,29	1 895 778,29
1.1.1. Уборка территории города Усолье-Сибирское в период месячника по санитарной очистке и общегородского субботника	2610100001			542 402,00	700 240,00	700 240,00
Закупка товаров, работ и услуг для обеспечения государственных (муниципальных) нужд	2610100001	200		542 402,00	700 240,00	700 240,00
Благоустройство	2610100001	200	0503	542 402,00	700 240,00	700 240,00
1.1.2. Сбор, транспортирование и утилизация (захоронение) твердых коммунальных отходов с несанкционированных мест размещения отходов на 2019-2024 годы	2610100002			360 762,58	695 538,29	695 538,29
Закупка товаров, работ и услуг для обеспечения государственных (муниципальных) нужд	2610100002	200		360 762,58	695 538,29	695 538,29
Благоустройство	2610100002	200	0503	360 762,58	695 538,29	695 538,29
1.1.3. Содержание городского кладбища	2610100003			500 000,00	500 000,00	500 000,00
Закупка товаров, работ и услуг для обеспечения государственных (муниципальных) нужд	2610100003	200		500 000,00	500 000,00	500 000,00
Благоустройство	2610100003	200	0503	500 000,00	500 000,00	500 000,00
1.1.4. Актуализация комплексной схемы санитарной очистки города Усолье-Сибирское.	2610100004			1 000 000,00	0,00	0,00
Закупка товаров, работ и услуг для обеспечения государственных (муниципальных) нужд	2610100004	200		1 000 000,00	0,00	0,00
Благоустройство	2610100004	200	0503	1 000 000,00	0,00	0,00
Основное мероприятие 1.2. Оборудование и обслуживание площадок хранения твердых коммунальных отходовОсновное мероприятие	2610200000			870 061,75	351 352,00	351 352,00
1.2.1. Оборудование площадок хранения твердых коммунальных отходов	2610200001			87 838,00	351 352,00	351 352,00
Закупка товаров, работ и услуг для обеспечения государственных (муниципальных) нужд	2610200001	200		87 838,00	351 352,00	351 352,00
Другие вопросы в области охраны окружающей среды	2610200001	200	0605	87 838,00	351 352,00	351 352,00
1.2.2. Обслуживание площадок хранения твердых коммунальных отходов	2610200002			782 223,75	0,00	0,00
Закупка товаров, работ и услуг для обеспечения государственных (муниципальных) нужд	2610200002	200		782 223,75	0,00	0,00
Другие вопросы в области охраны окружающей среды	2610200002	200	0605	782 223,75	0,00	0,00
Основное мероприятие 1.3. Отлов и содержание безнадзорных животных	2610300000			200 000,00	250 000,00	250 000,00
Основное мероприятие 1.3. Отлов и содержание безнадзорных животных	2610300000			200 000,00	250 000,00	250 000,00
Закупка товаров, работ и услуг для обеспечения государственных (муниципальных) нужд	2610300000	200		200 000,00	250 000,00	250 000,00
Сельское хозяйство и рыболовство	2610300000	200	0405	200 000,00	250 000,00	250 000,00
Основное мероприятие 1.4. Мероприятия по выявлению и уничтожению дикорастущих наркосодержащих растений.	2610400000			100 000,00	150 000,00	150 000,00
Основное мероприятие 1.4. Мероприятия по выявлению и уничтожению дикорастущих наркосодержащих растений.	2610400000			100 000,00	150 000,00	150 000,00
Закупка товаров, работ и услуг для обеспечения государственных (муниципальных) нужд	2610400000	200		100 000,00	150 000,00	150 000,00
Другие общегосударственные вопросы	2610400000	200	0113	100 000,00	150 000,00	150 000,00
Подпрограмма № 2 «Озеленение территории города и восстановление природных ресурсов» на 2019-2024 годы	2620000000			1 416 346,79	3 658 052,24	3 658 052,24
Основное мероприятие 2.1. Озеленение территории города	2620100000			1 416 346,79	3 658 052,24	3 658 052,24
Основное мероприятие 2.1. Озеленение территории города	2620100000			1 416 346,79	3 658 052,24	3 658 052,24
Закупка товаров, работ и услуг для обеспечения государственных (муниципальных) нужд	2620100000	200		1 416 346,79	3 658 052,24	3 658 052,24
Благоустройство	2620100000	200	0503	1 416 346,79	3 658 052,24	3 658 052,24
Подпрограмма № 3 «Развитие водохозяйственного комплекса» на 2019-2024 годы	2630000000			3 679 016,00	1 581 182,84	1 581 182,84
Основное мероприятие 3.1. Мероприятия по предотвращению разлива реки Шелестиха	2630100000			150 000,00	150 000,00	150 000,00
Основное мероприятие 3.1. Мероприятия по предотвращению разлива реки Шелестиха	2630100000			150 000,00	150 000,00	150 000,00
Закупка товаров, работ и услуг для обеспечения государственных (муниципальных) нужд	2630100000	200		150 000,00	150 000,00	150 000,00
Благоустройство	2630100000	200	0503	150 000,00	150 000,00	150 000,00
Основное мероприятие 3.2. Содержание водозаборных скважин	2630200000			760 000,00	1 431 182,84	1 431 182,84
Основное мероприятие 3.2. Содержание водозаборных скважин	2630200000			760 000,00	1 431 182,84	1 431 182,84
Закупка товаров, работ и услуг для обеспечения государственных (муниципальных) нужд	2630200000	200		760 000,00	1 431 182,84	1 431 182,84
Другие вопросы в области охраны окружающей среды	2630200000	200	0605	760 000,00	1 431 182,84	1 431 182,84
Основное мероприятие 3.3. Проектирование сетей водоснабжения города Усолье – Сибирское.	2630300000			2 769 016,00	0,00	0,00
Основное мероприятие 3.3. Проектирование сетей водоснабжения города Усолье – Сибирское.	2630300000			2 769 016,00	0,00	0,00
Закупка товаров, работ и услуг для обеспечения государственных (муниципальных) нужд	2630300000	200		2 769 016,00	0,00	0,00
Коммунальное хозяйство	2630300000	200	0502	2 769 016,00	0,00	0,00
Подпрограмма № 4 ««Экологическое образование населения» на 2019-2024 годы	2640000000			100 000,00	100 000,00	100 000,00
Основное мероприятие 4.1. Проведение городских экологических мероприятий в сфере образования (конкурсы, конференции)	2640100000			50 000,00	50 000,00	50 000,00
Основное мероприятие 4.1. Проведение городских экологических мероприятий в сфере образования (конкурсы, конференции)	2640100000			50 000,00	50 000,00	50 000,00
Закупка товаров, работ и услуг для обеспечения государственных (муниципальных) нужд	2640100000	200		50 000,00	50 000,00	50 000,00
Другие вопросы в области охраны окружающей среды	2640100000	200	0605	50 000,00	50 000,00	50 000,00
Основное мероприятие 4.2. Проведение общегородских экологических акций	2640200000			50 000,00	50 000,00	50 000,00
Основное мероприятие 4.2. Проведение общегородских экологических акций	2640200000			50 000,00	50 000,00	50 000,00
Закупка товаров, работ и услуг для обеспечения государственных (муниципальных) нужд	2640200000	200		50 000,00	50 000,00	50 000,00
Другие вопросы в области охраны окружающей среды	2640200000	200	0605	50 000,00	50 000,00	50 000,00
Подпрограмма № 5 «Предотвращение чрезвычайных ситуаций и обеспечение пожарной безопасности» на 2019-2024 годы	2650000000			235 582,00	235 582,00	235 582,00
Основное мероприятие 5.1. Опашка и прочистка минерализованной полосы	2650100000			35 822,00	35 822,00	35 822,00
Основное мероприятие 5.1. Опашка и прочистка минерализованной полосы	2650100000			35 822,00	35 822,00	35 822,00
Закупка товаров, работ и услуг для обеспечения государственных (муниципальных) нужд	2650100000	200		35 822,00	35 822,00	35 822,00
Другие вопросы в области охраны окружающей среды	2650100000	200	0605	35 822,00	35 822,00	35 822,00
Основное мероприятие 5.2. Противопожарная пропаганда и организация лесозащитных мероприятий (баннеры, листовки, календари, магниты)	2650200000			39 760,00	39 760,00	39 760,00
Основное мероприятие 5.2. Противопожарная пропаганда и организация лесозащитных мероприятий (баннеры, листовки, календари, магниты)	2650200000			39 760,00	39 760,00	39 760,00
Закупка товаров, работ и услуг для обеспечения государственных (муниципальных) нужд	2650200000	200		39 760,00	39 760,00	39 760,00
Другие вопросы в области охраны окружающей среды	2650200000	200	0605	39 760,00	39 760,00	39 760,00
Основное мероприятие 5.3. Тушение пожаров	2650300000			100 000,00	100 000,00	100 000,00
Основное мероприятие 5.3. Тушение пожаров	2650300000			100 000,00	100 000,00	100 000,00
Закупка товаров, работ и услуг для обеспечения государственных (муниципальных) нужд	2650300000	200		100 000,00	100 000,00	100 000,00
Другие вопросы в области охраны окружающей среды	2650300000	200	0605	100 000,00	100 000,00	100 000,00
Основное мероприятие 5.4. Приобретение и монтаж пожарных извещателей	2650400000			60 000,00	60 000,00	60 000,00
Основное мероприятие 5.4. Приобретение и монтаж пожарных извещателей	2650400000			60 000,00	60 000,00	60 000,00
Закупка товаров, работ и услуг для обеспечения государственных (муниципальных) нужд	2650400000	200		60 000,00	60 000,00	60 000,00
Защита населения и территории от чрезвычайных ситуаций природного и техногенного характера, гражданская оборона	2650400000	200	0309	60 000,00	60 000,00	60 000,00

Приложение № 6 к проекту решения Думы города Усолье-Сибирское

ВЕДОМСТВЕННАЯ СТРУКТУРА РАСХОДОВ БЮДЖЕТА ГОРОДА УСОЛЬЕ-СИБИРСКОЕ НА 2019 ГОД И ПЛАНОВЫЙ ПЕРИОД 2020-2021 ГОДОВ

	ППП	РЗ	ПР	ЦСР	КВР	2019	2020	2021
	2	3	4	5	6	8	9	10
Всего расходов:						1663155889	1619898793	1578651032
Дума города Усолье-Сибирское	901	0	0			3598187,69	3306187,69	3306187,69
ОБЩЕГОСУДАРСТВЕННЫЕ ВОПРОСЫ	901	1	0			3148467,69	3148467,69	3148467,69
Функционирование законодательных (представительных) органов государственной власти и представительных органов муниципальных образований	901	1	3			2748467,69	2748467,69	2748467,69
Непрограммные расходы	901	1	3	01.0.00.00000		2748467,69	2748467,69	2748467,69
Обеспечение деятельности Думы города Усолье-Сибирское	901	1	3	01.1.00.00000		2748467,69	2748467,69	2748467,69
Функционирование представительных органов муниципальных образований (Центральный аппарат Думы города Усолье-Сибирское)	901	1	3	01.1.02.00000		2748467,69	2748467,69	2748467,69
Расходы на выплаты персоналу в целях обеспечения выполнения функций государственными (муниципальными) органами, казенными учреждениями, органами управления государственными внебюджетными фондами	901	1	3	01.1.02.00000	100	2249445,61	2249445,61	2249445,61
Закупка товаров, работ и услуг для обеспечения государственных (муниципальных) нужд	901	1	3	01.1.02.00000	200	499022,08	499022,08	499022,08
Другие общегосударственные вопросы	901	1	13			400000	400000	400000
Муниципальная программа города Усолье-Сибирское "Совершенствование муниципального регулирования" на 2019-2024 годы	901	1	13	17.0.00.00000		400000	400000	400000
Подпрограмма 4 "Совершенствование муниципального управления города Усолье-Сибирское" на 2019-2024 годы	901	1	13	17.4.00.00000		400000	400000	400000
Основное мероприятие 4.8. Организация и проведение конкурса "Общественное признание"	901	1	13	17.4.08.00000		400000	400000	400000
Закупка товаров, работ и услуг для обеспечения государственных (муниципальных) нужд	901	1	13	17.4.08.00000	200	89649	89649	89649
Социальное обеспечение и иные выплаты населению	901	1	13	17.4.08.00000	300	310351	310351	310351

СРЕДСТВА МАССОВОЙ ИНФОРМАЦИИ	901	12	0			449720	157720	157720
Периодическая печать и издательства	901	12	2			192470	99220	99220
Муниципальная программа города Усолье-Сибирское "Совершенствование муниципального регулирования" на 2019-2024 годы	901	12	2	17.0.00.00000		192470	99220	99220
Подпрограмма 4 "Совершенствование муниципального управления города Усолье-Сибирское" на 2019-2024 годы	901	12	2	17.4.00.00000		192470	99220	99220
4.4.1. Выпуск и распространение газеты Официальное Усолье	901	12	2	17.4.04.00001		96470	99220	99220
Закупка товаров, работ и услуг для обеспечения государственных (муниципальных) нужд	901	12	2	17.4.04.00001	200	96470	99220	99220
4.4.2. Информационное сопровождение деятельности органов местного самоуправления города в печатных СМИ	901	12	2	17.4.04.00002		96000	0	0
Закупка товаров, работ и услуг для обеспечения государственных (муниципальных) нужд	901	12	2	17.4.04.00002	200	96000	0	0
Другие вопросы в области средств массовой информации	901	12	4			257250	58500	58500
Муниципальная программа города Усолье-Сибирское "Совершенствование муниципального регулирования" на 2019-2024 годы	901	12	4	17.0.00.00000		257250	58500	58500
Подпрограмма 4 "Совершенствование муниципального управления города Усолье-Сибирское" на 2019-2024 годы	901	12	4	17.4.00.00000		257250	58500	58500
4.4.3. Информационное сопровождение деятельности органов местного самоуправления города в электронных СМИ (ТВ)	901	12	4	17.4.04.00003		222250	58500	58500
Закупка товаров, работ и услуг для обеспечения государственных (муниципальных) нужд	901	12	4	17.4.04.00003	200	222250	58500	58500
4.4.4. Информационное сопровождение деятельности органов местного самоуправления города в электронных СМИ (Радио)	901	12	4	17.4.04.00004		35000	0	0
Закупка товаров, работ и услуг для обеспечения государственных (муниципальных) нужд	901	12	4	17.4.04.00004	200	35000	0	0
Администрация города Усолье-Сибирское	902	0	0			289918377	255164604	254958502
ОБЩЕГОСУДАРСТВЕННЫЕ ВОПРОСЫ	902	1	0			136155022	118223334	117959934
Функционирование высшего должностного лица субъекта Российской Федерации и муниципального образования	902	1	2			3126758,21	3126758,21	3126758,21
Муниципальная программа города Усолье-Сибирское "Совершенствование муниципального регулирования" на 2019-2024 годы	902	1	2	17.0.00.00000		3126758,21	3126758,21	3126758,21
Подпрограмма 4 "Совершенствование муниципального управления города Усолье-Сибирское" на 2019-2024 годы	902	1	2	17.4.00.00000		3126758,21	3126758,21	3126758,21
4.5.1. Обеспечение функционирования администрации города Усолье-Сибирское	902	1	2	17.4.05.00001		3126758,21	3126758,21	3126758,21
Расходы на выплаты персоналу в целях обеспечения выполнения функций государственными (муниципальными) органами, казенными учреждениями, органами управления государственными внебюджетными фондами	902	1	2	17.4.05.00001	100	3126758,21	3126758,21	3126758,21
Функционирование Правительства Российской Федерации, высших исполнительных органов государственной власти субъектов Российской Федерации, местных администраций	902	1	4			84469816,7	73007995,6	73007995,6
Непрограммные расходы	902	1	4	01.0.00.00000		3632400	3632400	3632400
Субвенции на осуществление областных государственных полномочий	902	1	4	01.5.00.00000		3632400	3632400	3632400
Содержание и обеспечение деятельности муниципальных служащих, осуществляющих областные государственные полномочия по предоставлению гражданам субсидий на оплату жилых помещений и коммунальных услуг	902	1	4	01.5.08.73030		3632400	3632400	3632400
Расходы на выплаты персоналу в целях обеспечения выполнения функций государственными (муниципальными) органами, казенными учреждениями, органами управления государственными внебюджетными фондами	902	1	4	01.5.08.73030	100	3459400	3459400	3459400
Закупка товаров, работ и услуг для обеспечения государственных (муниципальных) нужд	902	1	4	01.5.08.73030	200	173000	173000	173000
Муниципальная программа города Усолье-Сибирское "Совершенствование муниципального регулирования" на 2019-2024 годы	902	1	4	17.0.00.00000		80837416,7	69375595,6	69375595,6
Подпрограмма 4 "Совершенствование муниципального управления города Усолье-Сибирское" на 2019-2024 годы	902	1	4	17.4.00.00000		80837416,7	69375595,6	69375595,6
4.5.1. Обеспечение функционирования администрации города Усолье-Сибирское	902	1	4	17.4.05.00001		77605600,2	66143779,1	66143779,1
Расходы на выплаты персоналу в целях обеспечения выполнения функций государственными (муниципальными) органами, казенными учреждениями, органами управления государственными внебюджетными фондами	902	1	4	17.4.05.00001	100	69205340,5	58343519,4	58343519,4
Закупка товаров, работ и услуг для обеспечения государственных (муниципальных) нужд	902	1	4	17.4.05.00001	200	8320192,7	7720192,7	7720192,7
Иные бюджетные ассигнования	902	1	4	17.4.05.00001	800	80067	80067	80067
4.5.2. Обеспечение бесперебойной работы автоматизированных рабочих мест администрации города Усолье-Сибирское	902	1	4	17.4.05.00002		3231816,41	3231816,41	3231816,41
Закупка товаров, работ и услуг для обеспечения государственных (муниципальных) нужд	902	1	4	17.4.05.00002	200	3231816,41	3231816,41	3231816,41
Судебная система	902	1	5			26900	28200	29600
Непрограммные расходы	902	1	5	01.0.00.00000		26900	28200	29600
Осуществление полномочий по составлению (изменению) списков кандидатов в присяжные заседатели федеральных судов общей юрисдикции в Российской Федерации	902	1	5	01.6.00.00000		26900	28200	29600
Осуществление полномочий по составлению (изменению) списков кандидатов в присяжные заседатели федеральных судов общей юрисдикции в Российской Федерации	902	1	5	01.6.01.51200		26900	28200	29600
Закупка товаров, работ и услуг для обеспечения государственных (муниципальных) нужд	902	1	5	01.6.01.51200	200	26900	28200	29600
Резервные фонды	902	1	11			250000	250000	250000
Муниципальная программа города Усолье-Сибирское "Совершенствование муниципального регулирования" на 2019-2024 годы	902	1	11	17.0.00.00000		250000	250000	250000
Подпрограмма 4 "Совершенствование муниципального управления города Усолье-Сибирское" на 2019-2024 годы	902	1	11	17.4.00.00000		250000	250000	250000
Основное мероприятие 4.6. Резервный фонд администрации города Усолье-Сибирское	902	1	11	17.4.06.00000		250000	250000	250000
Иные бюджетные ассигнования	902	1	11	17.4.06.00000	800	250000	250000	250000
Другие общегосударственные вопросы	902	1	13			48281547,4	41810380,3	41545580,3
Непрограммные расходы	902	1	13	01.0.00.00000		6460200	6103600	5838800
Субвенции на осуществление областных государственных полномочий	902	1	13	01.5.00.00000		6460200	6103600	5838800
Осуществление областных государственных полномочий по хранению, комплектованию, учету и использованию архивных документов, относящихся к государственной собственности Иркутской области	902	1	13	01.5.03.73070		5196600	4840000	4575200
Расходы на выплаты персоналу в целях обеспечения выполнения функций государственными (муниципальными) органами, казенными учреждениями, органами управления государственными внебюджетными фондами	902	1	13	01.5.03.73070	100	4225600	3935631,76	3720310,41
Закупка товаров, работ и услуг для обеспечения государственных (муниципальных) нужд	902	1	13	01.5.03.73070	200	971000	904368,24	854889,59
Осуществление отдельных областных государственных полномочий в сфере труда	902	1	13	01.5.04.73090		629600	629600	629600
Расходы на выплаты персоналу в целях обеспечения выполнения функций государственными (муниципальными) органами, казенными учреждениями, органами управления государственными внебюджетными фондами	902	1	13	01.5.04.73090	100	577316,78	577316,78	577316,78
Закупка товаров, работ и услуг для обеспечения государственных (муниципальных) нужд	902	1	13	01.5.04.73090	200	52283,22	52283,22	52283,22
Осуществление областных государственных полномочий по определению персонального состава и обеспечению деятельности административных комиссий	902	1	13	01.5.09.73140		629600	629600	629600
Расходы на выплаты персоналу в целях обеспечения выполнения функций государственными (муниципальными) органами, казенными учреждениями, органами управления государственными внебюджетными фондами	902	1	13	01.5.09.73140	100	576556,78	576556,78	576556,78
Закупка товаров, работ и услуг для обеспечения государственных (муниципальных) нужд	902	1	13	01.5.09.73140	200	53043,22	53043,22	53043,22
Осуществление областного государственного полномочия по определению перечня должностных лиц органов местного самоуправления, уполномоченных составлять протоколы об административных правонарушениях, предусмотренных отдельными законами Иркутской области об административной ответственности	902	1	13	01.5.11.73150		700	700	700
Закупка товаров, работ и услуг для обеспечения государственных (муниципальных) нужд	902	1	13	01.5.11.73150	200	700	700	700
Осуществление отдельных областных государственных полномочий в области противодействия коррупции	902	1	13	01.5.12.73160		3700	3700	3700
Расходы на выплаты персоналу в целях обеспечения выполнения функций государственными (муниципальными) органами, казенными учреждениями, органами управления государственными внебюджетными фондами	902	1	13	01.5.12.73160	100	3439,7	3439,7	3439,7
Закупка товаров, работ и услуг для обеспечения государственных (муниципальных) нужд	902	1	13	01.5.12.73160	200	260,3	260,3	260,3
Муниципальная программа «Социальная поддержка населения города Усолье-Сибирское» на 2019-2024 годы	902	1	13	14.0.00.00000		215000	0	0
Подпрограмма 2 «Поддержка социально ориентированных некоммерческих организаций города Усолье-Сибирское» на 2015-2020 годы	902	1	13	14.2.00.00000		215000	0	0
3.1 Проведение Усольского городского гражданского форума	902	1	13	14.2.03.00001		215000	0	0
Закупка товаров, работ и услуг для обеспечения государственных (муниципальных) нужд	902	1	13	14.2.03.00001	200	215000	0	0
Муниципальная программа города Усолье-Сибирское "Совершенствование муниципального регулирования" на 2019-2024 годы	902	1	13	17.0.00.00000		40924347,4	34974780,3	34974780,3
Подпрограмма 4 "Совершенствование муниципального управления города Усолье-Сибирское" на 2019-2024 годы	902	1	13	17.4.00.00000		40924347,4	34974780,3	34974780,3
4.5.3. Информационно-статистические услуги	902	1	13	17.4.05.00003		36127	36127	36127
Закупка товаров, работ и услуг для обеспечения государственных (муниципальных) нужд	902	1	13	17.4.05.00003	200	36127	36127	36127
4.5.4. Содержание МКУ «Централизованная бухгалтерия города Усолье-Сибирское»	902	1	13	17.4.05.00004		40888220,4	34938653,3	34938653,3
Расходы на выплаты персоналу в целях обеспечения выполнения функций государственными (муниципальными) органами, казенными учреждениями, органами управления государственными внебюджетными фондами	902	1	13	17.4.05.00004	100	36985398,4	31035831,2	31035831,2
Закупка товаров, работ и услуг для обеспечения государственных (муниципальных) нужд	902	1	13	17.4.05.00004	200	3899198,02	3899198,02	3899198,02
Иные бюджетные ассигнования	902	1	13	17.4.05.00004	800	3624	3624	3624
Муниципальная программа города Усолье-Сибирское "Безопасность дорожного движения города Усолье-Сибирское" на 2019 – 2024 годы	902	1	13	23.0.00.00000		582000	582000	582000
Подпрограмма 1 "Повышение безопасности дорожного движения города Усолье-Сибирское" на 2019-2024 годы	902	1	13	23.1.00.00000		582000	582000	582000
Основное мероприятие 1.4. Приобретение учебно-методических, наглядных пособий, поощрительных призов, освещающих вопросы безопасности дорожного движения	902	1	13	23.1.04.00000		150000	150000	150000
Закупка товаров, работ и услуг для обеспечения государственных (муниципальных) нужд	902	1	13	23.1.04.00000	200	150000	150000	150000
Основное мероприятие 1.5. Техническое обслуживание и монтаж систем видеонаблюдения	902	1	13	23.1.05.00000		432000	432000	432000
Закупка товаров, работ и услуг для обеспечения государственных (муниципальных) нужд	902	1	13	23.1.05.00000	200	432000	432000	432000
Муниципальной программы города Усолье-Сибирское "Охрана окружающей среды» на 2019 – 2024 годы	902	1	13	26.0.00.00000		100000	150000	150000
Подпрограмма № 1 «Снижение экологической нагрузки на городскую среду» города Усолье-Сибирское» на 2019-2024 годы	902	1	13	26.1.00.00000		100000	150000	150000
Основное мероприятие 1.4. Мероприятия по выявлению и уничтожению дикорастущих наркосодержащих растений.	902	1	13	26.1.04.00000		100000	150000	150000
Закупка товаров, работ и услуг для обеспечения государственных (муниципальных) нужд	902	1	13	26.1.04.00000	200	100000	150000	150000
НАЦИОНАЛЬНАЯ БЕЗОПАСНОСТЬ И ПРАВООХРАНИТЕЛЬНАЯ ДЕЯТЕЛЬНОСТЬ	902	3	0			348572,72	348572,72	348572,72
Защита населения и территории от чрезвычайных ситуаций природного и техногенного характера, гражданская оборона	902	3	9			200000	200000	200000
Муниципальная программа города Усолье-Сибирское "Совершенствование муниципального регулирования" на 2019-2024 годы	902	3	9	17.0.00.00000		200000	200000	200000
Подпрограмма 4 "Совершенствование муниципального управления города Усолье-Сибирское" на 2019-2024 годы	902	3	9	17.4.00.00000		200000	200000	200000
Основное мероприятие 4.7. Накопление, восполнение резерва материальных ресурсов города Усолье-Сибирское	902	3	9	17.4.07.00000		200000	200000	200000
Закупка товаров, работ и услуг для обеспечения государственных (муниципальных) нужд	902	3	9	17.4.07.00000	200	200000	200000	200000
Другие вопросы в области национальной безопасности и правоохранительной деятельности	902	3	14			148572,72	148572,72	148572,72
Муниципальная программа города Усолье-Сибирское "Профилактика правонарушений" на 2016-2020 годы	902	3	14	22.0.00.00000		148572,72	148572,72	148572,72
Подпрограмма 1 "Профилактика по охране общественного порядка" на 2016-2020 годы	902	3	14	22.1.00.00000		136250	136250	136250
Основное мероприятие 1.1. Изготовление барьеров, ограничивающих движение граждан при проведении культурно-массовых и общественно-политических мероприятий	902	3	14	22.1.01.00000		81250	81250	81250
Закупка товаров, работ и услуг для обеспечения государственных (муниципальных) нужд	902	3	14	22.1.01.00000	200	81250	81250	81250
Основное мероприятие 1.3. Приобретение рамки-металлодетектора	902	3	14	22.1.03.00000		50000	50000	50000
Закупка товаров, работ и услуг для обеспечения государственных (муниципальных) нужд	902	3	14	22.1.03.00000	200	50000	50000	50000
Основное мероприятие 1.4.Страхование жизни и здоровья членов добровольной народной дружины	902	3	14	22.1.04.00000		5000	5000	5000
Закупка товаров, работ и услуг для обеспечения государственных (муниципальных) нужд	902	3	14	22.1.04.00000	200	5000	5000	5000
Подпрограмма 2 "Профилактика безнадзорности и правонарушений несовершеннолетних" на 2016-2020 годы	902	3	14	22.2.00.00000		12322,72	12322,72	12322,72
Основное мероприятие 2.2. Организация праздников, спортивно-массовых мероприятий для детей, состоящих на учете в комиссии по делам несовершеннолетних и защите их прав	902	3	14	22.2.02.00000		12322,72	12322,72	12322,72
Закупка товаров, работ и услуг для обеспечения государственных (муниципальных) нужд	902	3	14	22.2.02.00000	200	12322,72	12322,72	12322,72
НАЦИОНАЛЬНАЯ ЭКОНОМИКА	902	4	0			58483818,6	56133336,4	56433336,4
Общеэкономические вопросы	902	4	1			168200	168200	168200
Непрограммные расходы	902	4	1	01.0.00.00000		168200	168200	168200
Субвенции на осуществление областных государственных полномочий	902	4	1	01.5.00.00000		168200	168200	168200
Осуществление отдельных областных государственных полномочий в сфере водоснабжения и водоотведения	902	4	1	01.5.02.73110		168200	168200	168200
Расходы на выплаты персоналу в целях обеспечения выполнения функций государственными (муниципальными) органами, казенными учреждениями, органами управления государственными внебюджетными фондами	902	4	1	01.5.02.73110	100	160190,48	160190,48	160190,48
Закупка товаров, работ и услуг для обеспечения государственных (муниципальных) нужд	902	4	1	01.5.02.73110	200	8009,52	8009,52	8009,52
Сельское хозяйство и рыболовство	902	4	5			900000	950000	950000
Непрограммные расходы	902	4	5	01.0.00.00000		700000	700000	700000
Субвенции на осуществление областных государственных полномочий	902	4	5	01.5.00.00000		700000	700000	700000
Осуществление отдельных областных государственных полномочий в сфере обращения с безнадзорными собаками и кошками в Иркутской области	902	4	5	01.5.10.73120		700000	700000	700000
Закупка товаров, работ и услуг для обеспечения государственных (муниципальных) нужд	902	4	5	01.5.10.73120	200	700000	700000	700000
Муниципальной программы города Усолье-Сибирское "Охрана окружающей среды» на 2019 – 2024 годы	902	4	5	26.0.00.00000		200000	250000	250000
Подпрограмма № 1 «Снижение экологической нагрузки на городскую среду» города Усолье-Сибирское» на 2019-2024 годы	902	4	5	26.1.00.00000		200000	250000	250000
Основное мероприятие 1.3. Отлов и содержание безнадзорных животных	902	4	5	26.1.03.00000		200000	250000	250000
Закупка товаров, работ и услуг для обеспечения государственных (муниципальных) нужд	902	4	5	26.1.03.00000	200	200000	250000	250000
Дорожное хозяйство (дорожные фонды)	902	4	9			56374718,6	53974236,4	54274236,4
Муниципальная программа города Усолье-Сибирское «Развитие жилищно-коммунального хозяйства» на 2019 – 2024 годы	902	4	9	16.0.00.00000		52152618,6	49752136,4	50052136,4
Подпрограмма 3 «Развитие дорожного хозяйства города Усолье-Сибирское» на 2019-2024 годы	902	4	9	16.3.00.00000		52152618,6	49752136,4	50052136,4
Основное мероприятие 3.1. Содержание дорог местного значения	902	4	9	16.3.01.00000		15306144,5	17408943,3	17908943,3
Закупка товаров, работ и услуг для обеспечения государственных (муниципальных) нужд	902	4	9	16.3.01.00000	200	15306144,5	17408943,3	17908943,3
Основное мероприятие 3.2. Ремонт дорог к садоводствам	902	4	9	16.3.02.00000		503000	503000	503000
Закупка товаров, работ и услуг для обеспечения государственных (муниципальных) нужд	902	4	9	16.3.02.00000	200	503000	503000	503000
Основное мероприятие 3.3. Ремонт внутриквартальных дорог	902	4	9	16.3.03.00000		1200000	3000000	3000000
Закупка товаров, работ и услуг для обеспечения государственных (муниципальных) нужд	902	4	9	16.3.03.00000	200	1200000	3000000	3000000
3.4.1. Ремонт автомобильных дорог	902	4	9	16.3.04.00001		14787683,9	28590193	28390193
Закупка товаров, работ и услуг для обеспечения государственных (муниципальных) нужд	902	4	9	16.3.04.00001	200	14787683,9	28590193	28390193
3.4.2. Капитальный ремонт автомобильной дороги в г. Усолье-Сибирское Иркутской области ул. Интернациональная	902	4	9	16.3.04.00002		13980790,2	0	0
Закупка товаров, работ и услуг для обеспечения государственных (муниципальных) нужд	902	4	9	16.3.04.00002	200	13980790,2	0	0
Основное мероприятие 3.5. Проведение государственной экспертизы	902	4	9	16.3.05.00000		250000	250000	250000
Закупка товаров, работ и услуг для обеспечения государственных (муниципальных) нужд	902	4	9	16.3.05.00000	200	250000	250000	250000
Основное мероприятие 3.6. Проектирование капитального ремонта автомобильных дорог	902	4	9	16.3.06.00000		6125000	0	0
Закупка товаров, работ и услуг для обеспечения государственных (муниципальных) нужд	902	4	9	16.3.06.00000	200	6125000	0	0
Муниципальная программа города Усолье-Сибирское "Безопасность дорожного движения города Усолье-Сибирское" на 2019 – 2024 годы	902	4	9	23.0.00.00000		4222100	4222100	4222100
Подпрограмма 1 "Повышение безопасности дорожного движения города Усолье-Сибирское" на 2019-2024 годы	902	4	9	23.1.00.00000		4222100	4222100	4222100
Основное мероприятие 1.1. Содержание, ремонт светофорных объектов	902	4	9	23.1.01.00000		900000	900000	900000
Закупка товаров, работ и услуг для обеспечения государственных (муниципальных) нужд	902	4	9	23.1.01.00000	200	900000	900000	900000

Основное мероприятие 1.2. Приведение в соответствие и содержание дорожных знаков согласно ГОСТ Р 52289-2004	902	4	9	23.1.02.00000		1655300	1655300	1655300
Закупка товаров, работ и услуг для обеспечения государственных (муниципальных) нужд	902	4	9	23.1.02.00000	200	1655300	1655300	1655300
Основное мероприятие 1.3. Устройство дорожной разметки	902	4	9	23.1.03.00000		1666800	1666800	1666800
Закупка товаров, работ и услуг для обеспечения государственных (муниципальных) нужд	902	4	9	23.1.03.00000	200	1666800	1666800	1666800
Другие вопросы в области национальной экономики	902	4	12			1040900	1040900	1040900
Муниципальная программа города Усолье-Сибирское "Совершенствование муниципального регулирования" на 2019-2024 годы	902	4	12	17.0.00.00000		500000	500000	500000
Подпрограмма 4 "Совершенствование муниципального управления города Усолье-Сибирское" на 2019-2024 годы	902	4	12	17.4.00.00000		500000	500000	500000
4.3.4.Актуализация программы комплексного развития коммунальной инфраструктуры муниципального образования города Усолье-Сибирское на 2012-2025 гг. по состоянию на 2019-2020гг."	902	4	12	17.4.03.00004		500000	500000	500000
Закупка товаров, работ и услуг для обеспечения государственных (муниципальных) нужд	902	4	12	17.4.03.00004	200	500000	500000	500000
Муниципальная программа «Муниципальная поддержка приоритетных отраслей экономики» на 2019 – 2024 годы	902	4	12	18.0.00.00000		540900	540900	540900
Подпрограмма 1 «Поддержка и развитие малого и среднего предпринимательства в городе Усолье-Сибирское» на 2019 - 2024 годы	902	4	12	18.1.00.00000		540900	540900	540900
Основное мероприятие 1.1. Размещение информационных материалов, освещающих вопросы развития малого и среднего предпринимательства	902	4	12	18.1.01.00000		22500	22500	22500
Закупка товаров, работ и услуг для обеспечения государственных (муниципальных) нужд	902	4	12	18.1.01.00000	200	22500	22500	22500
Основное мероприятие 1.2. Субсидирование части затрат субъектов социального предпринимательства	902	4	12	18.1.02.00000		368400	368400	368400
Иные бюджетные ассигнования	902	4	12	18.1.02.00000	800	368400	368400	368400
Основное мероприятие 1.3. «Проведение выставки-ярмарки «Покупай усольское!»	902	4	12	18.1.03.00000		150000	150000	150000
Закупка товаров, работ и услуг для обеспечения государственных (муниципальных) нужд	902	4	12	18.1.03.00000	200	150000	150000	150000
ЖИЛИЩНО-КОММУНАЛЬНОЕ ХОЗЯЙСТВО	902	5	0			24381812,1	21420836,3	21120836,3
Жилищное хозяйство	902	5	1			1374905,47	1374905,47	1374905,47
Муниципальная программа города Усолье-Сибирское «Развитие жилищно-коммунального хозяйства» на 2019 – 2024 годы	902	5	1	16.0.00.00000		1374905,47	1374905,47	1374905,47
Подпрограмма № 2 «Текущий ремонт муниципального жилищного фонда города Усолье – Сибирское» на 2019-2024 годы	902	5	1	16.2.00.00000		1374905,47	1374905,47	1374905,47
Основное мероприятие 2.1. Текущий ремонт помещений муниципального жилищного фонда	902	5	1	16.2.01.00000		1374905,47	1374905,47	1374905,47
Закупка товаров, работ и услуг для обеспечения государственных (муниципальных) нужд	902	5	1	16.2.01.00000	200	1374905,47	1374905,47	1374905,47
Коммунальное хозяйство	902	5	2			3372452,75	508348	508348
Муниципальная программа города Усолье-Сибирское «Развитие жилищно-коммунального хозяйства» на 2019 – 2024 годы	902	5	2	16.0.00.00000		603436,75	508348	508348
Подпрограмма № 5 «Энергосбережение и повышение энергетической эффективности города Усолье-Сибирское» на 2019-2024 годы	902	5	2	16.5.00.00000		603436,75	508348	508348
5.1.1. Установка общедомовых приборов учета энергоресурсов в многоквартирных домах города Усолье-Сибирское в доле муниципальных помещений	902	5	2	16.5.01.00001		308000	308000	308000
Закупка товаров, работ и услуг для обеспечения государственных (муниципальных) нужд	902	5	2	16.5.01.00001	200	308000	308000	308000
5.1.2. Установка индивидуальных квартирных приборов учета энергоресурсов в муниципальном жилищном фонде города Усолье-Сибирское.	902	5	2	16.5.01.00002		200348	200348	200348
Закупка товаров, работ и услуг для обеспечения государственных (муниципальных) нужд	902	5	2	16.5.01.00002	200	200348	200348	200348
Основное мероприятие 5.4. Капитальный ремонт участка тепловой сети надземного и подземного трубопровода до ТК-1	902	5	2	16.5.04.00000		95088,75	0	0
Закупка товаров, работ и услуг для обеспечения государственных (муниципальных) нужд	902	5	2	16.5.04.00000	200	95088,75	0	0
Муниципальной программы города Усолье-Сибирское "Охрана окружающей среды» на 2019 – 2024 годы	902	5	2	26.0.00.00000		2769016	0	0
Подпрограмма № 3 «Развитие водохозяйственного комплекса» на 2019-2024 годы	902	5	2	26.3.00.00000		2769016	0	0
Основное мероприятие 3.3. Проектирование сетей водоснабжения города Усолье – Сибирское.	902	5	2	26.3.03.00000		2769016	0	0
Закупка товаров, работ и услуг для обеспечения государственных (муниципальных) нужд	902	5	2	26.3.03.00000	200	2769016	0	0
Благоустройство	902	5	3			15165385,2	15195794,1	15195794,1
Муниципальная программа города Усолье-Сибирское «Развитие жилищно-коммунального хозяйства» на 2019 – 2024 годы	902	5	3	16.0.00.00000		9859862,06	8155951,84	8155951,84
Подпрограмма № 4 «Организация освещения улиц на территории города Усолье-Сибирское» на 2019-2024 годы	902	5	3	16.4.00.00000		6596900	6596900	6596900
4.1.1. Расчет за потребленную электроэнергию	902	5	3	16.4.01.00001		4500000	4500000	4500000
Закупка товаров, работ и услуг для обеспечения государственных (муниципальных) нужд	902	5	3	16.4.01.00001	200	4500000	4500000	4500000
4.1.2. Обслуживание наружного освещения города Усолье-Сибирское	902	5	3	16.4.01.00002		1796900	1796900	1796900
Закупка товаров, работ и услуг для обеспечения государственных (муниципальных) нужд	902	5	3	16.4.01.00002	200	1796900	1796900	1796900
4.1.3. Восстановление наружного освещения города Усолье-Сибирское	902	5	3	16.4.01.00003		300000	300000	300000
Закупка товаров, работ и услуг для обеспечения государственных (муниципальных) нужд	902	5	3	16.4.01.00003	200	300000	300000	300000
Подпрограмма № 5 «Энергосбережение и повышение энергетической эффективности города Усолье-Сибирское» на 2019-2024 годы	902	5	3	16.5.00.00000		1200000	0	0
Основное мероприятие 5.2. Актуализация схем теплоснабжения, водоснабжения и водоотведения города Усолье-Сибирское.	902	5	3	16.5.02.00000		1200000	0	0
Закупка товаров, работ и услуг для обеспечения государственных (муниципальных) нужд	902	5	3	16.5.02.00000	200	1200000	0	0
Подпрограмма 6 «Благоустройство территории города Усолье-Сибирское» на 2019-2024 годы	902	5	3	16.6.00.00000		2062962,06	1559051,84	1559051,84
Основное мероприятие 6.1. Сопровождение проведения городских мероприятий.	902	5	3	16.6.01.00000		319051,84	319051,84	319051,84
Закупка товаров, работ и услуг для обеспечения государственных (муниципальных) нужд	902	5	3	16.6.01.00000	200	319051,84	319051,84	319051,84
6.2.1. Техническое обслуживание газового оборудования и поставка газа	902	5	3	16.6.02.00001		397000	397000	397000
Закупка товаров, работ и услуг для обеспечения государственных (муниципальных) нужд	902	5	3	16.6.02.00001	200	397000	397000	397000
6.2.2. Обустройство мемориала памяти и памятников города	902	5	3	16.6.02.00002		503910,22	0	0
Закупка товаров, работ и услуг для обеспечения государственных (муниципальных) нужд	902	5	3	16.6.02.00002	200	503910,22	0	0
Основное мероприятие 6.4. Текущий ремонт пешеходных дорожек	902	5	3	16.6.04.00000		200000	200000	200000
Закупка товаров, работ и услуг для обеспечения государственных (муниципальных) нужд	902	5	3	16.6.04.00000	200	200000	200000	200000
Основное мероприятие 6.5. Содержание детских городков	902	5	3	16.6.05.00000		393000	393000	393000
Закупка товаров, работ и услуг для обеспечения государственных (муниципальных) нужд	902	5	3	16.6.05.00000	200	393000	393000	393000
Основное мероприятие 6.6. Проведение государственной экспертизы	902	5	3	16.6.06.00000		250000	250000	250000
Закупка товаров, работ и услуг для обеспечения государственных (муниципальных) нужд	902	5	3	16.6.06.00000	200	250000	250000	250000
Муниципальная программа города Усолье-Сибирское "Формирование современной городской среды" на 2018-2022 годы	902	5	3	25.0.00.00000		1336011,72	1336011,72	1336011,72
Подпрограмма "Развитие благоустройства территории города Усолье-Сибирское" на 2018-2022 годы	902	5	3	25.1.00.00000		1336011,72	1336011,72	1336011,72
Основное мероприятие 1.1. Благоустройство дворовых территорий многоквартирных домов	902	5	3	25.1.01.00000		791082,23	791082,23	791082,23
Закупка товаров, работ и услуг для обеспечения государственных (муниципальных) нужд	902	5	3	25.1.01.00000	200	791082,23	791082,23	791082,23
Основное мероприятие 1.2. Благоустройство территорий общего пользования	902	5	3	25.1.02.00000		544929,49	544929,49	544929,49
Закупка товаров, работ и услуг для обеспечения государственных (муниципальных) нужд	902	5	3	25.1.02.00000	200	544929,49	544929,49	544929,49
Муниципальной программы города Усолье-Сибирское "Охрана окружающей среды» на 2019 – 2024 годы	902	5	3	26.0.00.00000		3969511,37	5703830,53	5703830,53
Подпрограмма № 1 «Снижение экологической нагрузки на городскую среду» города Усолье-Сибирское» на 2019-2024 годы	902	5	3	26.1.00.00000		2403164,58	1895778,29	1895778,29
1.1.1. Уборка территории города Усолье-Сибирское в период месячника по санитарной очистке и общегородского субботника	902	5	3	26.1.01.00001		542402	700240	700240
Закупка товаров, работ и услуг для обеспечения государственных (муниципальных) нужд	902	5	3	26.1.01.00001	200	542402	700240	700240
1.1.2. Сбор, транспортирование и утилизация (захоронение) твердых коммунальных отходов с несанкционированных мест размещения отходов на 2019-2024 годы	902	5	3	26.1.01.00002		360762,58	695538,29	695538,29
Закупка товаров, работ и услуг для обеспечения государственных (муниципальных) нужд	902	5	3	26.1.01.00002	200	360762,58	695538,29	695538,29
1.1.3. Содержание городского кладбища	902	5	3	26.1.01.00003		500000	500000	500000
Закупка товаров, работ и услуг для обеспечения государственных (муниципальных) нужд	902	5	3	26.1.01.00003	200	500000	500000	500000
1.1.4. Актуализация комплексной схемы санитарной очистки города Усолье-Сибирское.	902	5	3	26.1.01.00004		1000000	0	0
Закупка товаров, работ и услуг для обеспечения государственных (муниципальных) нужд	902	5	3	26.1.01.00004	200	1000000	0	0
Подпрограмма № 2 «Озеленение территории города и восстановление природных ресурсов» на 2019-2024 годы	902	5	3	26.2.00.00000		1416346,79	3658052,24	3658052,24
Основное мероприятие 2.1. Озеленение территории города	902	5	3	26.2.01.00000		1416346,79	3658052,24	3658052,24
Закупка товаров, работ и услуг для обеспечения государственных (муниципальных) нужд	902	5	3	26.2.01.00000	200	1416346,79	3658052,24	3658052,24
Подпрограмма № 3 «Развитие водохозяйственного комплекса» на 2019-2024 годы	902	5	3	26.3.00.00000		150000	150000	150000
Основное мероприятие 3.1. Мероприятия по предотвращению разлива реки Шелестиха	902	5	3	26.3.01.00000		150000	150000	150000
Закупка товаров, работ и услуг для обеспечения государственных (муниципальных) нужд	902	5	3	26.3.01.00000	200	150000	150000	150000
Другие вопросы в области жилищно-коммунального хозяйства	902	5	5			4469068,72	4341788,72	4041788,72
Муниципальная программа города Усолье-Сибирское «Развитие жилищно-коммунального хозяйства» на 2019 – 2024 годы	902	5	5	16.0.00.00000		4469068,72	4341788,72	4041788,72
Подпрограмма 1 «Капитальный ремонт общего имущества в многоквартирных домах, расположенных на территории города Усолье-Сибирское» на 2019-2024годы	902	5	5	16.1.00.00000		4469068,72	4341788,72	4041788,72
Основное мероприятие 1.1. Обеспечение мероприятий по капитальному ремонту многоквартирных домов города, включенных в Региональную программу капитального ремонта общего имущества в многоквартирных домах на территории Иркутской области на 2014-2043 годы.	902	5	5	16.1.01.00000		300000	300000	0
Закупка товаров, работ и услуг для обеспечения государственных (муниципальных) нужд	902	5	5	16.1.01.00000	200	300000	300000	0
Основное мероприятие 1.2. Своевременная ежемесячная оплата взносов на капитальный ремонт многоквартирных домов в доле муниципальных жилых и нежилых помещений Региональному оператору	902	5	5	16.1.02.00000		4097788,72	4041788,72	4041788,72
Закупка товаров, работ и услуг для обеспечения государственных (муниципальных) нужд	902	5	5	16.1.02.00000	200	4097788,72	4041788,72	4041788,72
Основное мероприятие 1.3. Проведение диагностирования внутридомовых систем газоснабжения в многоквартирных домах	902	5	5	16.1.03.00000		60840	0	0
Закупка товаров, работ и услуг для обеспечения государственных (муниципальных) нужд	902	5	5	16.1.03.00000	200	60840	0	0
Основное мероприятие 1.4. Проведение диагностирования внутридомовых систем газоснабжения в многоквартирных домах в доле муниципальных жилых и нежилых помещений	902	5	5	16.1.04.00000		10440	0	0
Закупка товаров, работ и услуг для обеспечения государственных (муниципальных) нужд	902	5	5	16.1.04.00000	200	10440	0	0
ОХРАНА ОКРУЖАЮЩЕЙ СРЕДЫ	902	6	0			1765883,75	1918356,84	1918356,84
Другие вопросы в области охраны окружающей среды	902	6	5			1765883,75	1918356,84	1918356,84
Муниципальной программы города Усолье-Сибирское "Охрана окружающей среды» на 2019 – 2024 годы	902	6	5	26.0.00.00000		1765883,75	1918356,84	1918356,84
Подпрограмма № 1 «Снижение экологической нагрузки на городскую среду» города Усолье-Сибирское» на 2019-2024 годы	902	6	5	26.1.00.00000		870061,75	351352	351352
1.2.1. Оборудование площадок хранения твердых коммунальных отходов	902	6	5	26.1.02.00001		87838	351352	351352
Закупка товаров, работ и услуг для обеспечения государственных (муниципальных) нужд	902	6	5	26.1.02.00001	200	87838	351352	351352
1.2.2. Обслуживание площадок хранения твердых коммунальных отходов	902	6	5	26.1.02.00002		782223,75	0	0
Закупка товаров, работ и услуг для обеспечения государственных (муниципальных) нужд	902	6	5	26.1.02.00002	200	782223,75	0	0
Подпрограмма № 3 «Развитие водохозяйственного комплекса» на 2019-2024 годы	902	6	5	26.3.00.00000		760000	1431182,84	1431182,84
Основное мероприятие 3.2. Содержание водозаборных скважин	902	6	5	26.3.02.00000		760000	1431182,84	1431182,84
Закупка товаров, работ и услуг для обеспечения государственных (муниципальных) нужд	902	6	5	26.3.02.00000	200	760000	1431182,84	1431182,84
Подпрограмма № 4 ««Экологическое образование населения» на 2019-2024 годы	902	6	5	26.4.00.00000		100000	100000	100000
Основное мероприятие 4.1. Проведение городских экологических мероприятий в сфере образования (конкурсы, конференции)	902	6	5	26.4.01.00000		50000	50000	50000
Закупка товаров, работ и услуг для обеспечения государственных (муниципальных) нужд	902	6	5	26.4.01.00000	200	50000	50000	50000
Основное мероприятие 4.2. Проведение общегородских экологических акций	902	6	5	26.4.02.00000		50000	50000	50000
Закупка товаров, работ и услуг для обеспечения государственных (муниципальных) нужд	902	6	5	26.4.02.00000	200	50000	50000	50000
Подпрограмма № 5 «Предотвращение чрезвычайных ситуаций и обеспечение пожарной безопасности» на 2019-2024 годы	902	6	5	26.5.00.00000		35822	35822	35822
Основное мероприятие 5.1. Опашка и прочистка минерализованной полосы	902	6	5	26.5.01.00000		35822	35822	35822
Закупка товаров, работ и услуг для обеспечения государственных (муниципальных) нужд	902	6	5	26.5.01.00000	200	35822	35822	35822
ОБРАЗОВАНИЕ	902	7	0			10367243,3	382243,25	402243,25
Молодежная политика	902	7	7			327243,25	327243,25	327243,25
Муниципальная программа города Усолье-Сибирское "Молодежная политика" на 2019-2024 годы	902	7	7	13.0.00.00000		327243,25	327243,25	327243,25
Подпрограмма 1 «Молодежь города Усолье-Сибирское» на 2019-2024 годы	902	7	7	13.1.00.00000		182471,25	182471,25	182471,25
Мероприятие 1.1.1 «Проведение ярмарки профессиональных образовательных организаций «Я выбираю будущее!»	902	7	7	13.1.01.00001		1700	1700	1700
Закупка товаров, работ и услуг для обеспечения государственных (муниципальных) нужд	902	7	7	13.1.01.00001	200	1700	1700	1700
Основное мероприятие 1.2 «Проведение городских мероприятий по вопросам гражданского, патриотического и духовно-нравственного воспитания»	902	7	7	13.1.02.00000		56000	56000	56000
Закупка товаров, работ и услуг для обеспечения государственных (муниципальных) нужд	902	7	7	13.1.02.00000	200	56000	56000	56000
1.3.1. «Организация праздников, семинаров, форумов, конкурсов для творческой молодежи»	902	7	7	13.1.03.00001		26753,25	26753,25	26753,25
Закупка товаров, работ и услуг для обеспечения государственных (муниципальных) нужд	902	7	7	13.1.03.00001	200	26753,25	26753,25	26753,25
1.3.2. «Вручение стипендии мэра лучшим студентам профессиональных образовательных организаций города»	902	7	7	13.1.03.00002		40229	40229	40229
Неуказанный вид расходов	902	7	7	13.1.03.00002	0	40229	40229	40229
1.3.3. «Участие победителей городских конкурсов, спортивных соревнований в областных мероприятиях»	902	7	7	13.1.03.00003		16000	16000	16000
Закупка товаров, работ и услуг для обеспечения государственных (муниципальных) нужд	902	7	7	13.1.03.00003	200	16000	16000	16000
1.3.5. «Участие депутатов Молодежного парламента при Думе города Усолье-Сибирское в летней городской спартакиаде»	902	7	7	13.1.03.00005		8600	8600	8600
Закупка товаров, работ и услуг для обеспечения государственных (муниципальных) нужд	902	7	7	13.1.03.00005	200	8600	8600	8600
1.3.6. «Проведение городских мероприятий, конкурсов, акций депутатами Молодежного парламента при Думе города Усолье-Сибирское»	902	7	7	13.1.03.00006		8100	8100	8100
Закупка товаров, работ и услуг для обеспечения государственных (муниципальных) нужд	902	7	7	13.1.03.00006	200	8100	8100	8100
Основное мероприятие 1.4. «Проведение мероприятий для молодых семей. Оказание психологических и иных консультационных услуг»	902	7	7	13.1.04.00000		25089	25089	25089
Закупка товаров, работ и услуг для обеспечения государственных (муниципальных) нужд	902	7	7	13.1.04.00000	200	25089	25089	25089
Подпрограмма 2 "Комплексные меры профилактики злоупотребления наркотическими средствами и психотропными веществами" на 2015-2020 годы	902	7	7	13.2.00.00000		144772	144772	144772
Основное мероприятие 2.1. «Наружная социальная реклама о доступных мерах профилактики наркомании»	902	7	7	13.2.01.00000		12594	12594	12594
Закупка товаров, работ и услуг для обеспечения государственных (муниципальных) нужд	902	7	7	13.2.01.00000	200	12594	12594	12594
Мероприятие 2.3.1 «Организация комплекса мероприятий (семинаров, тренингов, круглых столов и т.д.) по профилактике социально-негативных явлений среди обучающихся в образовательных организациях силами привлеченных исполнителей»	902	7	7	13.2.03.00001		17452	17452	17452
Закупка товаров, работ и услуг для обеспечения государственных (муниципальных) нужд	902	7	7	13.2.03.00001	200	17452	17452	17452
Мероприятие 2.3.2 «Организация проведения акций, конкурсов, массовых мероприятий по профилактике социально-негативных явлений и социально-значимых заболеваний в подростковой и молодёжной среде»	902	7	7	13.2.03.00002		40000	40000	40000
Закупка товаров, работ и услуг для обеспечения государственных (муниципальных) нужд	902	7	7	13.2.03.00002	200	40000	40000	40000
Мероприятие 2.4.1 «Приобретение тест-систем на определение наркотиков в организме человека»	902	7	7	13.2.04.00001		66000	66000	66000
Закупка товаров, работ и услуг для обеспечения государственных (муниципальных) нужд	902	7	7	13.2.04.00001	200	66000	66000	66000
Мероприятие 2.4.2 «Организация индивидуальной работы специалистами-психологами по оказанию адресной психологической помощи»	902	7	7	13.2.04.00002		8726	8726	8726
Закупка товаров, работ и услуг для обеспечения государственных (муниципальных) нужд	902	7	7	13.2.04.00002	200	8726	8726	8726
Другие вопросы в области образования	902	7	9			10040000	55000	75000
Муниципальная программа города Усолье-Сибирское «Развитие образования» на 2019-2024 годы	902	7	9	10.0.00.00000		10040000	55000	75000

1. Подпрограмма «Развитие дошкольного образования города Усолье-Сибирское» на 2019-2024 годы	902	7	9	10.1.00.00000		35000	40000	45000
1.2.1. Проведение праздничных мероприятий, посвященных чествованию педагогов и педагогических коллективов	902	7	9	10.1.02.00001		35000	40000	45000
Закупка товаров, работ и услуг для обеспечения государственных (муниципальных) нужд	902	7	9	10.1.02.00001	200	35000	40000	45000
Подпрограмма 2 «Развитие начального общего, основного общего, среднего общего образования города Усолье-Сибирское» на 2019-2024 годы	902	7	9	10.2.00.00000		10005000	15000	30000
2.1.5. Предоставление субсидии на возмещение части расходов по организации питания в общеобразовательных учреждениях города для МУП «Столовая №7»	902	7	9	10.2.01.00005		10000000	0	0
Иные бюджетные ассигнования	902	7	9	10.2.01.00005	800	10000000	0	0
2.3.2. Проведение праздничных мероприятий, посвященных чествованию педагогов и педагогических коллективов	902	7	9	10.2.03.00002		5000	15000	30000
Закупка товаров, работ и услуг для обеспечения государственных (муниципальных) нужд	902	7	9	10.2.03.00002	200	5000	15000	30000
КУЛЬТУРА, КИНЕМАТОГРАФИЯ	902	8	0			153163,2	153163,2	153163,2
Другие вопросы в области культуры, кинематографии	902	8	4			153163,2	153163,2	153163,2
Муниципальная программа «Развитие культуры и архивного дела» на 2019-2024 годы	902	8	4	12.0.00.00000		153163,2	153163,2	153163,2
Подпрограмма 1 «Создание единого культурного пространства и развитие архивного дела в городе Усолье-Сибирское» на 2019-2024 годы	902	8	4	12.1.00.00000		153163,2	153163,2	153163,2
1.3.1. Предоставление населению города разнообразных услуг социально-культурного, просветительского, развлекательного характера	902	8	4	12.1.03.00001		99072,18	99072,18	99072,18
Закупка товаров, работ и услуг для обеспечения государственных (муниципальных) нужд	902	8	4	12.1.03.00001	200	99072,18	99072,18	99072,18
1.4.1. Целевая поддержка одаренных детей и творческой молодежи в сфере культуры и искусства (присуждение и выплата стипендий мэра города)	902	8	4	12.1.04.00001		54091,02	54091,02	54091,02
Закупка товаров, работ и услуг для обеспечения государственных (муниципальных) нужд	902	8	4	12.1.04.00001	200	54091,02	54091,02	54091,02
СОЦИАЛЬНАЯ ПОЛИТИКА	902	10	0			55979043,8	54300943,8	54338242,3
Пенсионное обеспечение	902	10	1			5028296	4526600	4526600
Муниципальная программа «Социальная поддержка населения города Усолье-Сибирское» на 2019-2024 годы	902	10	1	14.0.00.00000		5028296	4526600	4526600
Подпрограмма 1 «Социальная поддержка отдельных категорий граждан города Усолье-Сибирское» на 2019-2024 годы	902	10	1	14.1.00.00000		5028296	4526600	4526600
Основное мероприятие 1.1. «Выплата пенсии за выслугу лет лицам, замещавшим должности муниципальной службы в органах местного самоуправления города Усолье-Сибирское»	902	10	1	14.1.01.00000		3702496	3200800	3200800
Социальное обеспечение и иные выплаты населению	902	10	1	14.1.01.00000	300	3702496	3200800	3200800
Основное мероприятие 1.2. «Ежемесячная выплата и ежегодная единовременная выплата ко Дню города (льготы) Почетным гражданам города»	902	10	1	14.1.02.00000		1304000	1304000	1304000
Социальное обеспечение и иные выплаты населению	902	10	1	14.1.02.00000	300	1304000	1304000	1304000
Основное мероприятие 1.3. «Расходы, связанные с изготовлением Почетных лент и удостоверений для вручения Почетным гражданам города»	902	10	1	14.1.03.00000		1800	1800	1800
Закупка товаров, работ и услуг для обеспечения государственных (муниципальных) нужд	902	10	1	14.1.03.00000	200	1800	1800	1800
Основное мероприятие 1.4. «Последние почести в случае смерти лица, удостоенного звания «Почетный гражданин муниципального образования «город Усолье-Сибирское»	902	10	1	14.1.04.00000		20000	20000	20000
Социальное обеспечение и иные выплаты населению	902	10	1	14.1.04.00000	300	20000	20000	20000
Социальное обеспечение населения	902	10	3			45606645,8	45300141,8	45300141,8
Непрограммные расходы	902	10	3	01.0.00.00000		44500000	44500000	44500000
Субвенции на осуществление областных государственных полномочий	902	10	3	01.5.00.00000		44500000	44500000	44500000
Предоставление гражданам субсидий на оплату жилых помещений и коммунальных услуг	902	10	3	01.5.08.73040		44500000	44500000	44500000
Закупка товаров, работ и услуг для обеспечения государственных (муниципальных) нужд	902	10	3	01.5.08.73040	200	529000	529000	529000
Социальное обеспечение и иные выплаты населению	902	10	3	01.5.08.73040	300	43971000	43971000	43971000
Муниципальная программа города Усолье-Сибирское "Обеспечение населения доступным жильем" на 2019-2024 годы	902	10	3	15.0.00.00000		1106645,77	800141,76	800141,76
Подпрограмма 2 "Обеспечение жильем молодых семей" на 2019-2024 годы	902	10	3	15.2.00.00000		1106645,77	800141,76	800141,76
Основное мероприятие 2.1. «Предоставление молодым семьям - участникам подпрограммы социальных выплат на приобретение (строительство) жилья»	902	10	3	15.2.01.00000		1106645,77	800141,76	800141,76
Социальное обеспечение и иные выплаты населению	902	10	3	15.2.01.00000	300	1106645,77	800141,76	800141,76
Другие вопросы в области социальной политики	902	10	6			5344102	4474202	4511500,5
Непрограммные расходы	902	10	6	01.0.00.00000		1902700	1902700	1902700
Субвенции на осуществление областных государственных полномочий	902	10	6	01.5.00.00000		1902700	1902700	1902700
Осуществление областных государственных полномочий по определению персонального состава и обеспечению деятельности районных (городских), районных в городах комиссий по делам несовершеннолетних и защите их прав	902	10	6	01.5.05.73060		1902700	1902700	1902700
Расходы на выплаты персоналу в целях обеспечения выполнения функций государственными (муниципальными) органами, казенными учреждениями, органами управления государственными внебюджетными фондами	902	10	6	01.5.05.73060	100	1744727,27	1744727,27	1744727,27
Закупка товаров, работ и услуг для обеспечения государственных (муниципальных) нужд	902	10	6	01.5.05.73060	200	157972,73	157972,73	157972,73
Муниципальная программа города Усолье-Сибирское «Развитие образования» на 2019-2024 годы	902	10	6	10.0.00.00000		1904000	1122600	1102600
Подпрограмма 2 «Развитие начального общего, основного общего, среднего общего образования города Усолье-Сибирское» на 2019-2024 годы	902	10	6	10.2.00.00000		1904000	1122600	1102600
2.1.6. Предоставление льгот на проезд в городском общественном транспорте (кроме такси) обучающихся общеобразовательных учреждений, находящихся на территории муниципального образования «город Усолье-Сибирское»	902	10	6	10.2.01.00006		1904000	1122600	1102600
Иные бюджетные ассигнования	902	10	6	10.2.01.00006	800	1904000	1122600	1102600
Муниципальная программа «Социальная поддержка населения города Усолье-Сибирское» на 2019-2024 годы	902	10	6	14.0.00.00000		933100	808100	808100
Подпрограмма 1 «Социальная поддержка отдельных категорий граждан города Усолье-Сибирское» на 2019-2024 годы	902	10	6	14.1.00.00000		165000	40000	40000
Основное мероприятие 1.5."Ежемесячная социальная стипендия студентам, поступившим по целевому набору в ВУЗы	902	10	6	14.1.05.00000		150000	40000	40000
Социальное обеспечение и иные выплаты населению	902	10	6	14.1.05.00000	300	150000	40000	40000
Основное мероприятие 1. 6. Оплата госпошлины за восстановление паспорта гражданина РФ гражданам, осужденным без изоляции от общества, попавшим в тяжелую жизненную ситуацию по мотивированному обращению Усольского межмуниципального филиала ФКУ УИИ ГУФСИН России по Иркутской области	902	10	6	14.1.06.00000		15000	0	0
Закупка товаров, работ и услуг для обеспечения государственных (муниципальных) нужд	902	10	6	14.1.06.00000	200	15000	0	0
Подпрограмма 2 «Поддержка социально ориентированных некоммерческих организаций города Усолье-Сибирское» на 2015-2020 годы	902	10	6	14.2.00.00000		768100	768100	768100
Основное мероприятие 2.1. «Предоставление субсидии СО НКО на реализацию социально значимых проектов»	902	10	6	14.2.01.00000		444000	444000	444000
Предоставление субсидий бюджетным, автономным учреждениям и иным некоммерческим организациям	902	10	6	14.2.01.00000	600	444000	444000	444000
Основное мероприятие 2. Предоставление субсидий СО НКО на частичное или полное возмещение затрат по содержанию, техническому обслуживанию помещения, оплате коммунальных услуг и услуг связи	902	10	6	14.2.02.00000		324100	324100	324100
Предоставление субсидий бюджетным, автономным учреждениям и иным некоммерческим организациям	902	10	6	14.2.02.00000	600	324100	324100	324100
Муниципальная программа города Усолье-Сибирское "Профилактика социально значимых заболеваний (туберкулез, ВИЧ/СПИД, ИППП) и явлений (алкоголизм, табакокурение) на территории города Усолье-Сибирское" на 2019-2024 годы	902	10	6	20.0.00.00000		537200	537200	537200
Подпрограмма 1. "Профилактика социально значимых заболеваний (туберкулез, ВИЧ/СПИД, ИППП)" на 2019-2024 годы	902	10	6	20.1.00.00000		281150	262600	281150
Мероприятие 1.1.1. «Информирование населения о доступных мерах профилактики туберкулеза в электронных СМИ»	902	10	6	20.1.01.00001		93800	40800	93800
Закупка товаров, работ и услуг для обеспечения государственных (муниципальных) нужд	902	10	6	20.1.01.00001	200	93800	40800	93800
Мероприятие 1.1.2. «Наружная социальная реклама о доступных мерах профилактики туберкулеза»	902	10	6	20.1.01.00002		28025	3900	28025
Закупка товаров, работ и услуг для обеспечения государственных (муниципальных) нужд	902	10	6	20.1.01.00002	200	28025	3900	28025
Мероприятие 1.1.3. «Изготовление раздаточного материала о доступных мерах профилактики туберкулеза»	902	10	6	20.1.01.00003		0	28300	0
Закупка товаров, работ и услуг для обеспечения государственных (муниципальных) нужд	902	10	6	20.1.01.00003	200	0	28300	0
Мероприятие 1.1.4. «Проведение городских акций»	902	10	6	20.1.01.00004		0	8400	0
Закупка товаров, работ и услуг для обеспечения государственных (муниципальных) нужд	902	10	6	20.1.01.00004	200	0	8400	0
Мероприятие 1.2.1. «Информирование населения о доступных мерах профилактики ВИЧ/СПИДа в электронных СМИ»	902	10	6	20.1.02.00001		93800	40800	93800
Закупка товаров, работ и услуг для обеспечения государственных (муниципальных) нужд	902	10	6	20.1.02.00001	200	93800	40800	93800
Мероприятие 1.2.2. «Наружная социальная реклама о доступных мерах профилактики ВИЧ/СПИДа»	902	10	6	20.1.02.00002		28025	3900	28025
Закупка товаров, работ и услуг для обеспечения государственных (муниципальных) нужд	902	10	6	20.1.02.00002	200	28025	3900	28025
Мероприятие 1.2.3. «Изготовление раздаточного материала о доступных мерах профилактики ВИЧ/СПИДа»	902	10	6	20.1.02.00003		0	28300	0
Закупка товаров, работ и услуг для обеспечения государственных (муниципальных) нужд	902	10	6	20.1.02.00003	200	0	28300	0
Мероприятие 1.2.4. «Проведение городских акций»	902	10	6	20.1.02.00004		37500	70900	37500
Закупка товаров, работ и услуг для обеспечения государственных (муниципальных) нужд	902	10	6	20.1.02.00004	200	37500	70900	37500
Мероприятие 1.3.1. «Наружная социальная реклама о доступных мерах профилактики ИППП»	902	10	6	20.1.03.00001		0	3900	0
Закупка товаров, работ и услуг для обеспечения государственных (муниципальных) нужд	902	10	6	20.1.03.00001	200	0	3900	0
Мероприятие 1.3.2. «Изготовление раздаточного материала о доступных мерах профилактики ИППП»	902	10	6	20.1.03.00002		0	25000	0
Закупка товаров, работ и услуг для обеспечения государственных (муниципальных) нужд	902	10	6	20.1.03.00002	200	0	25000	0
Мероприятие 1.3.3. «Проведение городских акций»	902	10	6	20.1.03.00003		0	8400	0
Закупка товаров, работ и услуг для обеспечения государственных (муниципальных) нужд	902	10	6	20.1.03.00003	200	0	8400	0
Подпрограмма 2. "Профилактика социально негативных явлений (алкоголизм, табакокурение)" на 2019-2024 годы	902	10	6	20.2.00.00000		56050	74600	56050
Мероприятие 2.1.1. «Наружная социальная реклама о доступных мерах профилактики алкоголизма»	902	10	6	20.2.01.00001		28025	3900	28025
Закупка товаров, работ и услуг для обеспечения государственных (муниципальных) нужд	902	10	6	20.2.01.00001	200	28025	3900	28025
Мероприятие 2.1.2. «Изготовление раздаточного материала о доступных мерах профилактики алкоголизма»	902	10	6	20.2.01.00002		0	25000	0
Закупка товаров, работ и услуг для обеспечения государственных (муниципальных) нужд	902	10	6	20.2.01.00002	200	0	25000	0
Мероприятие 2.1.3. «Проведение городских акций»	902	10	6	20.2.01.00003		0	8400	0
Закупка товаров, работ и услуг для обеспечения государственных (муниципальных) нужд	902	10	6	20.2.01.00003	200	0	8400	0
Мероприятие 2.2.1. «Наружная социальная реклама о доступных мерах профилактики табакокурения»	902	10	6	20.2.02.00001		28025	3900	28025
Закупка товаров, работ и услуг для обеспечения государственных (муниципальных) нужд	902	10	6	20.2.02.00001	200	28025	3900	28025
Мероприятие 2.2.2. «Изготовление раздаточного материала о доступных мерах профилактики табакокурения»	902	10	6	20.2.02.00002		0	25000	0
Закупка товаров, работ и услуг для обеспечения государственных (муниципальных) нужд	902	10	6	20.2.02.00002	200	0	25000	0
Мероприятие 2.2.3. «Проведение городских акций»	902	10	6	20.2.02.00003		0	8400	0
Закупка товаров, работ и услуг для обеспечения государственных (муниципальных) нужд	902	10	6	20.2.02.00003	200	0	8400	0
Подпрограмма 3. "Дополнительная социальная поддержка кадров здравоохранения города Усолье-Сибирское" на 2019-2024 годы	902	10	6	20.3.00.00000		200000	200000	200000
Мероприятие 3.1.1."Предоставление выплат учреждениям здравоохранения, осуществляющим свою деятельность на территории города Усолье-Сибирское на предоставление единовременной выплаты (подъемных) вновь привлеченным врачам-специалистам"	902	10	6	20.3.01.00001		200000	200000	200000
Закупка товаров, работ и услуг для обеспечения государственных (муниципальных) нужд	902	10	6	20.3.01.00001	200	200000	200000	200000
Муниципальная программа города Усолье-Сибирское "Доступная среда" на 2019-2024 годы	902	10	6	21.0.00.00000		67102	103602	160900,5
Подпрограмма 1 «Адаптация приоритетных объектов и услуг в приоритетных сферах жизнедеятельности инвалидов и других маломобильных групп населения к потребностям инвалидов и других маломобильных групп населения» на 2019-2024 годы	902	10	6	21.1.00.00000		67102	103602	160900,5
1.1.1. «Приобретение держателей (крючков) для костылей для оснащения объектов вспомогательными средствами»"	902	10	6	21.1.01.00001		0	0	4400,5
Закупка товаров, работ и услуг для обеспечения государственных (муниципальных) нужд	902	10	6	21.1.01.00001	200	0	0	4400,5
1.1.2. «Приобретение стационарной индукционной системы для оснащения объектов вспомогательными средствами»	902	10	6	21.1.01.00002		0	0	120000
Закупка товаров, работ и услуг для обеспечения государственных (муниципальных) нужд	902	10	6	21.1.01.00002	200	0	0	120000
1.1.3. «Приобретение портативной индукционной системы для оснащения объектов вспомогательными средствами»	902	10	6	21.1.01.00003		0	36500	36500
Закупка товаров, работ и услуг для обеспечения государственных (муниципальных) нужд	902	10	6	21.1.01.00003	200	0	36500	36500
1.2.2. «Приобретение визуально-акустического табло для оснащения учреждений вспомогательными средствами»"	902	10	6	21.1.02.00002		67102	67102	0
Закупка товаров, работ и услуг для обеспечения государственных (муниципальных) нужд	902	10	6	21.1.02.00002	200	67102	67102	0
ФИЗИЧЕСКАЯ КУЛЬТУРА И СПОРТ	902	11	0			967338,08	967338,08	967338,08
Другие вопросы в области физической культуры и спорта	902	11	5			967338,08	967338,08	967338,08
Муниципальная программа города Усолье-Сибирское "Развитие физической культуры и спорта" на 2019-2024 годы	902	11	5	11.0.00.00000		967338,08	967338,08	967338,08
Подпрограмма 1 "Развитие физической культуры и массового спорта" на 2019-2024 годы	902	11	5	11.1.00.00000		550104,48	550104,48	550104,48
1.1.1. Мероприятия по календарному плану	902	11	5	11.1.01.00001		281940	281940	281940
Закупка товаров, работ и услуг для обеспечения государственных (муниципальных) нужд	902	11	5	11.1.01.00001	200	281940	281940	281940
1.1.2. Спартакиада среди предприятий и учреждений города	902	11	5	11.1.01.00002		49570	49570	49570
Закупка товаров, работ и услуг для обеспечения государственных (муниципальных) нужд	902	11	5	11.1.01.00002	200	49570	49570	49570
1.1.3. Спартакиада среди средне-специальных учебных заведений	902	11	5	11.1.01.00003		32945	32945	32945
Закупка товаров, работ и услуг для обеспечения государственных (муниципальных) нужд	902	11	5	11.1.01.00003	200	32945	32945	32945
1.1.5. Спартакиада среди ветеранских организаций	902	11	5	11.1.01.00005		40000	40000	40000
Закупка товаров, работ и услуг для обеспечения государственных (муниципальных) нужд	902	11	5	11.1.01.00005	200	40000	40000	40000
1.1.7. Конкурс на звание "Лучший спортсмен года", "Лучший тренер года"	902	11	5	11.1.01.00007		30000	30000	30000
Закупка товаров, работ и услуг для обеспечения государственных (муниципальных) нужд	902	11	5	11.1.01.00007	200	30000	30000	30000
1.2.2. "Содействие в оснащении необходимым спортивным оборудованием и инвентарем для занятий физической культурой и спортом"	902	11	5	11.1.02.00002		94000	94000	94000
Закупка товаров, работ и услуг для обеспечения государственных (муниципальных) нужд	902	11	5	11.1.02.00002	200	94000	94000	94000
Основное мероприятие 1.3. "Приобретение спортивного оборудования и инвентаря для оснащения муниципальных организаций, осуществляющих деятельность в сфере физической культуры и массового спорта"	902	11	5	11.1.03.00000		21649,48	21649,48	21649,48
Закупка товаров, работ и услуг для обеспечения государственных (муниципальных) нужд	902	11	5	11.1.03.00000	200	21649,48	21649,48	21649,48
Подпрограмма 2 "Подготовка спортивного резерва" на 2019-2024 годы	902	11	5	11.2.00.00000		417233,6	417233,6	417233,6
Основное мероприятие 2.1. "Участие сборных команд и спортсменов в областных, региональных, всероссийских и международных соревнованиях"	902	11	5	11.2.01.00000		417233,6	417233,6	417233,6
Закупка товаров, работ и услуг для обеспечения государственных (муниципальных) нужд	902	11	5	11.2.01.00000	200	417233,6	417233,6	417233,6
СРЕДСТВА МАССОВОЙ ИНФОРМАЦИИ	902	12	0			1316479,2	1316479,2	1316479,2
Периодическая печать и издательства	902	12	2			526339,2	526339,2	526339,2
Муниципальная программа города Усолье-Сибирское "Совершенствование муниципального регулирования" на 2019-2024 годы	902	12	2	17.0.00.00000		526339,2	526339,2	526339,2
Подпрограмма 4 "Совершенствование муниципального управления города Усолье-Сибирское" на 2019-2024 годы	902	12	2	17.4.00.00000		526339,2	526339,2	526339,2
4.4.1. Выпуск и распространение газеты Официальное Усолье	902	12	2	17.4.04.00001		344850	344850	344850
Закупка товаров, работ и услуг для обеспечения государственных (муниципальных) нужд	902	12	2	17.4.04.00001	200	344850	344850	344850
4.4.2. Информационное сопровождение деятельности органов местного самоуправления города в печатных СМИ	902	12	2	17.4.04.00002		181489,2	181489,2	181489,2
Закупка товаров, работ и услуг для обеспечения государственных (муниципальных) нужд	902	12	2	17.4.04.00002	200	181489,2	181489,2	181489,2
Другие вопросы в области средств массовой информации	902	12	4			790140	790140	790140
Муниципальная программа города Усолье-Сибирское "Совершенствование муниципального регулирования" на 2019-2024 годы	902	12	4	17.0.00.00000		790140	790140	790140
Подпрограмма 4 "Совершенствование муниципального управления города Усолье-Сибирское" на 2019-2024 годы	902	12	4	17.4.00.00000		790140	790140	790140
4.4.3. Информационное сопровождение деятельности органов местного самоуправления города в электронных СМИ (ТВ)	902	12	4	17.4.04.00003		717140	717140	717140

Закупка товаров, работ и услуг для обеспечения государственных (муниципальных) нужд	902	12	4	17.4.04.00003	200	717140	717140	717140
4.4.4. Информационное сопровождение деятельности органов местного самоуправления города в электронных СМИ (Радио)	902	12	4	17.4.04.00004		73000	73000	73000
Закупка товаров, работ и услуг для обеспечения государственных (муниципальных) нужд	902	12	4	17.4.04.00004	200	73000	73000	73000
Комитет по управлению муниципальным имуществом администрации города Усолье-Сибирское	903	0	0			21327024	18992534,8	18992534,8
ОБЩЕГОСУДАРСТВЕННЫЕ ВОПРОСЫ	903	1	0			21327024	18992534,8	18992534,8
Функционирование Правительства Российской Федерации, высших исполнительных органов государственной власти субъектов Российской Федерации, местных администраций	903	1	4			14348092,1	12013602,9	12013602,9
Муниципальная программа города Усолье-Сибирское "Совершенствование муниципального регулирования" на 2019-2024 годы	903	1	4	17.0.00.00000		14348092,1	12013602,9	12013602,9
Подпрограмма 3 "Обеспечение эффективного управления и распоряжения земельными участками и муниципальным имуществом на территории муниципального образования "город Усолье-Сибирское" на 2019-2024 годы	903	1	4	17.3.00.00000		14348092,1	12013602,9	12013602,9
3.4.1. Обеспечение деятельности Комитета по управлению муниципальным имуществом администрации города	903	1	4	17.3.04.00001		14348092,1	12013602,9	12013602,9
Расходы на выплаты персоналу в целях обеспечения выполнения функций государственными (муниципальными) органами, казенными учреждениями, органами управления государственными внебюджетными фондами	903	1	4	17.3.04.00001	100	14348092,1	12013602,9	12013602,9
Другие общегосударственные вопросы	903	1	13			6978931,95	6978931,95	6978931,95
Муниципальная программа города Усолье-Сибирское "Совершенствование муниципального регулирования" на 2019-2024 годы	903	1	13	17.0.00.00000		6978931,95	6978931,95	6978931,95
Подпрограмма 3 "Обеспечение эффективного управления и распоряжения земельными участками и муниципальным имуществом на территории муниципального образования "город Усолье-Сибирское" на 2019-2024 годы	903	1	13	17.3.00.00000		6978931,95	6978931,95	6978931,95
3.1.1. Проведение технической инвентаризации и паспортизации объектов муниципального имущества, постановка их на государственный кадастровый учет, регистрация права собственности на объекты муниципального имущества	903	1	13	17.3.01.00001		237200	237200	237200
Закупка товаров, работ и услуг для обеспечения государственных (муниципальных) нужд	903	1	13	17.3.01.00001	200	237200	237200	237200
3.1.2. Проведение рыночной оценки приватизируемого или предоставляемого в аренду муниципального имущества	903	1	13	17.3.01.00002		199440	199440	199440
Закупка товаров, работ и услуг для обеспечения государственных (муниципальных) нужд	903	1	13	17.3.01.00002	200	199440	199440	199440
3.1.3. Нотариальное удостоверение подлинности документов, оплата государственной пошлины, возмещение расходов на уведомление кредиторов по делам о банкротстве	903	1	13	17.3.01.00003		22000	22000	22000
Иные бюджетные ассигнования	903	1	13	17.3.01.00003	800	22000	22000	22000
3.1.4. Размещение информационных сообщений в печатном издании	903	1	13	17.3.01.00004		104000	104000	104000
Закупка товаров, работ и услуг для обеспечения государственных (муниципальных) нужд	903	1	13	17.3.01.00004	200	104000	104000	104000
3.1.5. Списание и утилизация муниципального имущества	903	1	13	17.3.01.00005		380462	0	0
Закупка товаров, работ и услуг для обеспечения государственных (муниципальных) нужд	903	1	13	17.3.01.00005	200	380462	0	0
3.1.9 Подготовка актов об отсутствии объектов недвижимости на земельном участке	903	1	13	17.3.01.00009		4000	4000	4000
Закупка товаров, работ и услуг для обеспечения государственных (муниципальных) нужд	903	1	13	17.3.01.00009	200	4000	4000	4000
3.1.10 Проведение меропиятий по приведению жилых помещений к установленным санитарным и техническим нормам	903	1	13	17.3.01.00010		53822,8	53822,8	53822,8
Закупка товаров, работ и услуг для обеспечения государственных (муниципальных) нужд	903	1	13	17.3.01.00010	200	53822,8	53822,8	53822,8
3.2.2. Проведение рыночной оценки приватизируемых или предоставляемых в аренду земельных участков	903	1	13	17.3.02.00002		1042500	2005000	2005000
Закупка товаров, работ и услуг для обеспечения государственных (муниципальных) нужд	903	1	13	17.3.02.00002	200	1042500	2005000	2005000
3.2.3. Проведение рыночной оценки приватизируемых или предоставляемых в аренду земельных участков	903	1	13	17.3.02.00003		144500	144500	144500
Закупка товаров, работ и услуг для обеспечения государственных (муниципальных) нужд	903	1	13	17.3.02.00003	200	144500	144500	144500
3.3.1. Содержание временно не эксплуатируемых объектов	903	1	13	17.3.03.00001		1341410,4	1643679,15	1643679,15
Закупка товаров, работ и услуг для обеспечения государственных (муниципальных) нужд	903	1	13	17.3.03.00001	200	1341410,4	1643679,15	1643679,15
3.3.2. Исполнение обязательств при владении и пользовании муниципальным имуществом (ОСАГО, налоги, пени. штрафы)	903	1	13	17.3.03.00002		706640,75	46834	46834
Иные бюджетные ассигнования	903	1	13	17.3.03.00002	800	706640,75	46834	46834
3.3.5. Содержание гидротехнических сооружений КОС-1,2, водозабор «Ангара»	903	1	13	17.3.03.00005		2318700	2318700	2318700
Закупка товаров, работ и услуг для обеспечения государственных (муниципальных) нужд	903	1	13	17.3.03.00005	200	2318700	2318700	2318700
3.4.2. Услуги по сопровождению программного обеспечения	903	1	13	17.3.04.00002		424256	199756	199756
Закупка товаров, работ и услуг для обеспечения государственных (муниципальных) нужд	903	1	13	17.3.04.00002	200	424256	199756	199756
Контрольно-счетная палата города Усолье-Сибирское	904	0	0			3699584,41	3682383,63	3682383,63
ОБЩЕГОСУДАРСТВЕННЫЕ ВОПРОСЫ	904	1	0			3688514,41	3671313,63	3671313,63
Обеспечение деятельности финансовых, налоговых и таможенных органов и органов финансового (финансово-бюджетного) надзора	904	1	6			3688514,41	3671313,63	3671313,63
Непрограммные расходы	904	1	6	01.0.00.00000		3688514,41	3671313,63	3671313,63
Функционирование органа финансового надзора (Контрольно-счетная палата города Усолье-Сибирское)	904	1	6	01.2.00.00000		3688514,41	3671313,63	3671313,63
Руководитель контрольно-счетной палаты муниципального образования «город Усолье-Сибирское»	904	1	6	01.2.01.00000		1487619,37	1491550,78	1491550,78
Расходы на выплаты персоналу в целях обеспечения выполнения функций государственными (муниципальными) органами, казенными учреждениями, органами управления государственными внебюджетными фондами	904	1	6	01.2.01.00000	100	1487619,37	1491550,78	1491550,78
Аппарат контрольно-счетной палаты муниципального образования «город Усолье-Сибирское»	904	1	6	01.2.02.00000		2200895,04	2179762,85	2179762,85
Расходы на выплаты персоналу в целях обеспечения выполнения функций государственными (муниципальными) органами, казенными учреждениями, органами управления государственными внебюджетными фондами	904	1	6	01.2.02.00000	100	2161689,75	2140557,56	2140557,56
Закупка товаров, работ и услуг для обеспечения государственных (муниципальных) нужд	904	1	6	01.2.02.00000	200	39205,29	39205,29	39205,29
СРЕДСТВА МАССОВОЙ ИНФОРМАЦИИ	904	12	0			11070	11070	11070
Периодическая печать и издательства	904	12	2			11070	11070	11070
Муниципальная программа города Усолье-Сибирское "Совершенствование муниципального регулирования" на 2019-2024 годы	904	12	2	17.0.00.00000		11070	11070	11070
Подпрограмма 4 "Совершенствование муниципального управления города Усолье-Сибирское" на 2019-2024 годы	904	12	2	17.4.00.00000		11070	11070	11070
4.4.1. Выпуск и распространение газеты Официальное Усолье	904	12	2	17.4.04.00001		11070	11070	11070
Закупка товаров, работ и услуг для обеспечения государственных (муниципальных) нужд	904	12	2	17.4.04.00001	200	11070	11070	11070
отдел образования управления по социально-культурным вопросам администрации города Усолье-Сибирское	905	0	0			1144368074	1170233209	1129244348
ОБРАЗОВАНИЕ	905	7	0			1120807259	1147497159	1106512797
Дошкольное образование	905	7	1			492518816	491812805	466648650
Муниципальная программа города Усолье-Сибирское «Развитие образования» на 2019-2024 годы	905	7	1	10.0.00.00000		490710595	490677822	465513667
1. Подпрограмма «Развитие дошкольного образования города Усолье-Сибирское» на 2019-2024 годы	905	7	1	10.1.00.00000		490710595	490677822	465513667
1.1.1. Ежемесячные компенсационные выплаты в дошкольных образовательных учреждениях	905	7	1	10.1.01.00001		64080	64080	64080
Расходы на выплаты персоналу в целях обеспечения выполнения функций государственными (муниципальными) органами, казенными учреждениями, органами управления государственными внебюджетными фондами	905	7	1	10.1.01.00001	100	64080	64080	64080
1.1.2. Обеспечение функционирования дошкольных образовательных учреждений, создание условий для осуществления воспитательно-образовательного процесса	905	7	1	10.1.01.00002		46900452,9	46900452,9	46900452,9
Предоставление субсидий бюджетным, автономным учреждениям и иным некоммерческим организациям	905	7	1	10.1.01.00002	600	46900452,9	46900452,9	46900452,9
1.1.3. Проведение противопожарных мероприятий в дошкольных образовательных учреждениях	905	7	1	10.1.01.00003		1322274,34	2841438,43	2841438,43
Предоставление субсидий бюджетным, автономным учреждениям и иным некоммерческим организациям	905	7	1	10.1.01.00003	600	1322274,34	2841438,43	2841438,43
1.1.4. Оснащение дошкольных образовательных учреждений	905	7	1	10.1.01.00004		10000000	0	0
Предоставление субсидий бюджетным, автономным учреждениям и иным некоммерческим организациям	905	7	1	10.1.01.00004	600	10000000	0	0
1.1.5. Софинансирование расходных обязательств органов местного самоуправления муниципальных образований Иркутской области по вопросам местного значения по созданию условий для осуществления присмотра и ухода за детьми в муниципальных дошкольных образовательных организациях на обеспечение среднесуточного набора продуктов питания детей, страдающих туберкулезной интоксикацией и (или) находящихся под диспансерным наблюдением у фтизиатра, посещающих группы оздоровительной направленности в муниципальных дошкольных образовательных организациях, расположенных на территории Иркутской области	905	7	1	10.1.01.00005		1011896	1011896	1011896
Предоставление субсидий бюджетным, автономным учреждениям и иным некоммерческим организациям	905	7	1	10.1.01.00005	600	1011896	1011896	1011896
1.1.2. Обеспечение функционирования дошкольных образовательных учреждений, создание условий для осуществления воспитательно-образовательного процесса (Обеспечение государственных гарантий реализации прав на получение общедоступного и бесплатного дошкольного образования в муниципальных дошкольных образовательных и общеобразовательных организациях)	905	7	1	10.1.01.73010		408010100	409685800	409685800
Предоставление субсидий бюджетным, автономным учреждениям и иным некоммерческим организациям	905	7	1	10.1.01.73010	600	408010100	409685800	409685800
1.4. Проведение ремонтных работ и мероприятий по благоустройству в дошкольных образовательных учреждениях	905	7	1	10.1.04.00000		23401791,4	30174154,5	5010000
Предоставление субсидий бюджетным, автономным учреждениям и иным некоммерческим организациям	905	7	1	10.1.04.00000	600	23401791,4	30174154,5	5010000
Муниципальная программа города Усолье-Сибирское «Развитие жилищно-коммунального хозяйства» на 2019 – 2024 годы	905	7	1	16.0.00.00000		1808221,8	1134983	1134983
Подпрограмма № 5 «Энергосбережение и повышение энергетической эффективности города Усолье-Сибирское» на 2019-2024 годы	905	7	1	16.5.00.00000		1808221,8	1134983	1134983
Основное мероприятие 5.3. Проведение технических мероприятий в бюджетной сфере города Усолье-Сибирское по реконструкции и капитальному ремонту ограждающих конструкций, оконных и дверных проемов, систем теплоснабжения, энергоснабжения, водоснабжения и водоотведения.	905	7	1	16.5.03.00000		1808221,8	1134983	1134983
Предоставление субсидий бюджетным, автономным учреждениям и иным некоммерческим организациям	905	7	1	16.5.03.00000	600	1808221,8	1134983	1134983
Общее образование	905	7	2			514433258	531824564	521988719
Муниципальная программа города Усолье-Сибирское «Развитие образования» на 2019-2024 годы	905	7	2	10.0.00.00000		514433258	531824564	521988719
Подпрограмма 2 «Развитие начального общего, основного общего, среднего общего образования города Усолье-Сибирское» на 2019-2024 годы	905	7	2	10.2.00.00000		498221618	515612925	505777079
2.1.1. Ежемесячные компенсационные выплаты в общеобразовательных учреждениях	905	7	2	10.2.01.00001		36000	36000	36000
Расходы на выплаты персоналу в целях обеспечения выполнения функций государственными (муниципальными) органами, казенными учреждениями, органами управления государственными внебюджетными фондами	905	7	2	10.2.01.00001	100	36000	36000	36000
2.1.2. Обеспечение функционирования общеобразовательных учреждений, создание условий для осуществления воспитательно-образовательного процесса (Обеспечение государственных гарантий реализации прав на получение общедоступного и бесплатного начального общего, основного общего, среднего общего образования в муниципальных общеобразовательных организациях, обеспечение дополнительного образования детей в муниципальных общеобразовательных организациях)	905	7	2	10.2.01.00002		39255686,2	39255686,2	39255686,2
Предоставление субсидий бюджетным, автономным учреждениям и иным некоммерческим организациям	905	7	2	10.2.01.00002	600	39255686,2	39255686,2	39255686,2
2.1.3. Проведение противопожарных мероприятий в общеобразовательных учреждениях	905	7	2	10.2.01.00003		1280978	1280978	1280978
Предоставление субсидий бюджетным, автономным учреждениям и иным некоммерческим организациям	905	7	2	10.2.01.00003	600	1280978	1280978	1280978
2.1.2. Обеспечение функционирования общеобразовательных учреждений, создание условий для осуществления воспитательно-образовательного процесса (Обеспечение государственных гарантий реализации прав на получение общедоступного и бесплатного начального общего, основного общего, среднего общего образования в муниципальных общеобразовательных организациях, обеспечение дополнительного образования детей в муниципальных общеобразовательных организациях)	905	7	2	10.2.01.73020		453107260	455000260	455000260
Предоставление субсидий бюджетным, автономным учреждениям и иным некоммерческим организациям	905	7	2	10.2.01.73020	600	453107260	455000260	455000260
Основное мероприятие 2.2. Ремонтные работы и мероприятия по благоустройству в общеобразовательных учреждениях	905	7	2	10.2.02.00000		4511693,53	20010000	10174154,5
Предоставление субсидий бюджетным, автономным учреждениям и иным некоммерческим организациям	905	7	2	10.2.02.00000	600	4511693,53	20010000	10174154,5
2.4.4. Научно-практическая конференция «Шаг в будущее, Сибирь!»	905	7	2	10.2.04.00004		30000	30000	30000
Предоставление субсидий бюджетным, автономным учреждениям и иным некоммерческим организациям	905	7	2	10.2.04.00004	600	30000	30000	30000
Подпрограмма 3 «Развитие дополнительного образования города Усолье-Сибирское» на 2019-2024 годы	905	7	2	10.3.00.00000		16211639,6	16211639,6	16211639,6
3.1.6. Предоставление дополнительного образования на базе общеобразовательных школ города (Обеспечение государственных гарантий реализации прав на получение общедоступного и бесплатного начального общего, основного общего, среднего общего образования в муниципальных общеобразовательных организациях, обеспечение дополнительного образования детей в муниципальных общеобразовательных организациях)	905	7	2	10.3.01.73020		16211639,6	16211639,6	16211639,6
Предоставление субсидий бюджетным, автономным учреждениям и иным некоммерческим организациям	905	7	2	10.3.01.73020	600	16211639,6	16211639,6	16211639,6
Дополнительное образование детей	905	7	3			99814612,3	109819217	103834855
Муниципальная программа города Усолье-Сибирское «Развитие образования» на 2019-2024 годы	905	7	3	10.0.00.00000		99814612,3	109819217	103834855
Подпрограмма 2 «Развитие начального общего, основного общего, среднего общего образования города Усолье-Сибирское» на 2019-2024 годы	905	7	3	10.2.00.00000		45000	45000	45000
2.4.1. Конкурс «Ученик года»	905	7	3	10.2.04.00001		35000	35000	35000
Предоставление субсидий бюджетным, автономным учреждениям и иным некоммерческим организациям	905	7	3	10.2.04.00001	600	35000	35000	35000
2.4.6. Городской парламент школьников	905	7	3	10.2.04.00006		10000	10000	10000
Предоставление субсидий бюджетным, автономным учреждениям и иным некоммерческим организациям	905	7	3	10.2.04.00006	600	10000	10000	10000
Подпрограмма 3 «Развитие дополнительного образования города Усолье-Сибирское» на 2019-2024 годы	905	7	3	10.3.00.00000		99769612,3	109774217	103789855
3.1.1. Ежемесячные компенсационные выплаты в учреждениях дополнительного образования (МБУ ДО «ДДТ», МБУ ДО «ДЮСШ №1», МБУ ДО «СЮН)	905	7	3	10.3.01.00001		5040	5040	5040
Расходы на выплаты персоналу в целях обеспечения выполнения функций государственными (муниципальными) органами, казенными учреждениями, органами управления государственными внебюджетными фондами	905	7	3	10.3.01.00001	100	5040	5040	5040
3.1.2. Обеспечение функционирования МБУ ДО «ДДТ», МБУ ДО «ДЮСШ №1», МБУ ДО «СЮН», создание условий для осуществления воспитательно-образовательного процесса	905	7	3	10.3.01.00002		93416038,6	102507897	102507897
Предоставление субсидий бюджетным, автономным учреждениям и иным некоммерческим организациям	905	7	3	10.3.01.00002	600	93416038,6	102507897	102507897
3.1.4. Проведение противопожарных мероприятий в учреждениях дополнительного образования	905	7	3	10.3.01.00004		394276	394276	394276
Предоставление субсидий бюджетным, автономным учреждениям и иным некоммерческим организациям	905	7	3	10.3.01.00004	600	394276	394276	394276
3.1.7. Проведение ремонтных работ и мероприятий по благоустройству в учреждениях дополнительного образования (МБУ ДО "ДЮСШ № 1", МБУ ДО "ДДТ", МБУ ДО "СЮН")	905	7	3	10.3.01.00007		5680464,43	6593210,82	608849,35
Предоставление субсидий бюджетным, автономным учреждениям и иным некоммерческим организациям	905	7	3	10.3.01.00007	600	5680464,43	6593210,82	608849,35
3.2.1. Творческие конкурсы и фестивали для обучающихся	905	7	3	10.3.02.00001		10000	10000	10000
Предоставление субсидий бюджетным, автономным учреждениям и иным некоммерческим организациям	905	7	3	10.3.02.00001	600	10000	10000	10000
3.2.2. Военно-спортивные мероприятия	905	7	3	10.3.02.00002		213793,28	213793,28	213793,28
Предоставление субсидий бюджетным, автономным учреждениям и иным некоммерческим организациям	905	7	3	10.3.02.00002	600	213793,28	213793,28	213793,28
3.2.3. Мероприятия по профилактике пожарной и дорожной безопасности	905	7	3	10.3.02.00003		10000	10000	10000
Предоставление субсидий бюджетным, автономным учреждениям и иным некоммерческим организациям	905	7	3	10.3.02.00003	600	10000	10000	10000
3.2.4. Мероприятия экологической направленности	905	7	3	10.3.02.00004		10000	10000	10000
Предоставление субсидий бюджетным, автономным учреждениям и иным некоммерческим организациям	905	7	3	10.3.02.00004	600	10000	10000	10000
3.2.5. Праздничные мероприятия для обучающихся образовательных организаций	905	7	3	10.3.02.00005		15000	15000	15000
Предоставление субсидий бюджетным, автономным учреждениям и иным некоммерческим организациям	905	7	3	10.3.02.00005	600	15000	15000	15000
3.2.6. Мероприятия по формированию семейных ценностей	905	7	3	10.3.02.00006		15000	15000	15000
Предоставление субсидий бюджетным, автономным учреждениям и иным некоммерческим организациям	905	7	3	10.3.02.00006	600	15000	15000	15000
Молодежная политика	905	7	7			5941220,31	5941220,31	5941220,31
Муниципальная программа города Усолье-Сибирское «Развитие образования» на 2019-2024 годы	905	7	7	10.0.00.00000		5898670,31	5898670,31	5898670,31
Подпрограмма 4 «Организация отдыха и занятости детей в каникулярное время» на 2019-2024 годы	905	7	7	10.4.00.00000		5898670,31	5898670,31	5898670,31
4.1.1. Организация работы детского оздоровительного лагеря «Смена»	905	7	7	10.4.01.00001		944239,8	944239,8	944239,8
Предоставление субсидий бюджетным, автономным учреждениям и иным некоммерческим организациям	905	7	7	10.4.01.00001	600	944239,8	944239,8	944239,8
4.1.2. Организация работы детского оздоровительного лагеря «Юность»	905	7	7	10.4.01.00002		1508495,76	1508495,76	1508495,76
Предоставление субсидий бюджетным, автономным учреждениям и иным некоммерческим организациям	905	7	7	10.4.01.00002	600	1508495,76	1508495,76	1508495,76

4.1.3. Софинансирование расходных обязательств органов местного самоуправления муниципальных образований Иркутской области по вопросам местного значения по организации отдыха детей в каникулярное время на укрепление материально-технической базы муниципальных учреждений, оказывающих услуги по организации отдыха и оздоровления детей в Иркутской области	905	7	7	10.4.01.00003		56500	56500	56500
Предоставление субсидий бюджетным, автономным учреждениям и иным некоммерческим организациям	905	7	7	10.4.01.00003	600	56500	56500	56500
4.2.1.Организация работы лагерей с дневным пребыванием детей на базе общеобразовательных учреждений	905	7	7	10.4.02.00001		1827612,5	1827612,5	1827612,5
Предоставление субсидий бюджетным, автономным учреждениям и иным некоммерческим организациям	905	7	7	10.4.02.00001	600	1827612,5	1827612,5	1827612,5
4.2.2. Софинансирование расходных обязательств органов местного самоуправления муниципальных образований Иркутской области по вопросам местного значения по организации отдыха детей в каникулярное время на оплату стоимости набора продуктов питания в лагерях с дневным пребыванием детей, организованных органами местного самоуправления муниципальных образований Иркутской области за счет средств областного бюджета	905	7	7	10.4.02.00002		132300	132300	132300
Предоставление субсидий бюджетным, автономным учреждениям и иным некоммерческим организациям	905	7	7	10.4.02.00002	600	132300	132300	132300
4.2.3. Проведение спартакиады лагерей дневного пребывания	905	7	7	10.4.02.00003		5000	5000	5000
Предоставление субсидий бюджетным, автономным учреждениям и иным некоммерческим организациям	905	7	7	10.4.02.00003	600	5000	5000	5000
4.2.4. Организация трудовой занятости молодежи и несовершеннолетних, в том числе состоящих на учете в общеобразовательных организациях и правоохранительных органах, в летний период	905	7	7	10.4.02.00004		1424522,25	1424522,25	1424522,25
Предоставление субсидий бюджетным, автономным учреждениям и иным некоммерческим организациям	905	7	7	10.4.02.00004	600	1424522,25	1424522,25	1424522,25
Муниципальная программа города Усолье-Сибирское "Профилактика правонарушений" на 2016-2020 годы	905	7	7	22.0.00.00000		42550	42550	42550
Подпрограмма 2 "Профилактика безнадзорности и правонарушений несовершеннолетних" на 2016-2020 годы	905	7	7	22.2.00.00000		42550	42550	42550
Основное мероприятие 2.1. Организация занятости в летний период целевой смены "трудных" подростков на базе детских клубов по месту жительства	905	7	7	22.2.01.00000		42550	42550	42550
Предоставление субсидий бюджетным, автономным учреждениям и иным некоммерческим организациям	905	7	7	22.2.01.00000	600	42550	42550	42550
Другие вопросы в области образования	905	7	9			8099352,52	8099352,52	8099352,52
Муниципальная программа города Усолье-Сибирское «Развитие образования» на 2019-2024 годы	905	7	9	10.0.00.00000		8099352,52	8099352,52	8099352,52
1. Подпрограмма «Развитие дошкольного образования города Усолье-Сибирское» на 2019-2024 годы	905	7	9	10.1.00.00000		90000	90000	90000
1.2.2. Проведение конкурсов профессионального мастерства, конференций	905	7	9	10.1.02.00002		50000	50000	50000
Закупка товаров, работ и услуг для обеспечения государственных (муниципальных) нужд	905	7	9	10.1.02.00002	200	50000	50000	50000
1.2.3. Повышение квалификации руководящих и педагогических работников	905	7	9	10.1.02.00003		20000	20000	20000
Закупка товаров, работ и услуг для обеспечения государственных (муниципальных) нужд	905	7	9	10.1.02.00003	200	20000	20000	20000
1.3.1. Фестиваль детского творчества «Я – Сибирячок»	905	7	9	10.1.03.00001		10000	10000	10000
Закупка товаров, работ и услуг для обеспечения государственных (муниципальных) нужд	905	7	9	10.1.03.00001	200	10000	10000	10000
1.3.2. Спартакиада дошкольников	905	7	9	10.1.03.00002		10000	10000	10000
Закупка товаров, работ и услуг для обеспечения государственных (муниципальных) нужд	905	7	9	10.1.03.00002	200	10000	10000	10000
Подпрограмма 2 «Развитие начального общего, основного общего, среднего общего образования города Усолье-Сибирское» на 2019-2024 годы	905	7	9	10.2.00.00000		415000	415000	415000
2.1.4. Организация государственной итоговой аттестации выпускников	905	7	9	10.2.01.00004		120000	120000	120000
Закупка товаров, работ и услуг для обеспечения государственных (муниципальных) нужд	905	7	9	10.2.01.00004	200	120000	120000	120000
2.3.1. Проведение профессиональных педагогических конкурсов, конференций	905	7	9	10.2.03.00001		55000	55000	55000
Закупка товаров, работ и услуг для обеспечения государственных (муниципальных) нужд	905	7	9	10.2.03.00001	200	55000	55000	55000
2.3.3. Повышение квалификации руководящих и педагогических работников	905	7	9	10.2.03.00003		20000	20000	20000
Закупка товаров, работ и услуг для обеспечения государственных (муниципальных) нужд	905	7	9	10.2.03.00003	200	20000	20000	20000
2.3.4. Участие в областном образовательном форуме	905	7	9	10.2.03.00004		40000	40000	40000
Закупка товаров, работ и услуг для обеспечения государственных (муниципальных) нужд	905	7	9	10.2.03.00004	200	40000	40000	40000
2.4.2. Конкурс «Ученик начальной школы»	905	7	9	10.2.04.00002		15000	15000	15000
Закупка товаров, работ и услуг для обеспечения государственных (муниципальных) нужд	905	7	9	10.2.04.00002	200	15000	15000	15000
2.4.3. Всероссийская олимпиада школьников	905	7	9	10.2.04.00003		100000	100000	100000
Закупка товаров, работ и услуг для обеспечения государственных (муниципальных) нужд	905	7	9	10.2.04.00003	200	100000	100000	100000
2.4.5. Соревнования по РОБОТОТЕХНИКЕ	905	7	9	10.2.04.00005		10000	10000	10000
Закупка товаров, работ и услуг для обеспечения государственных (муниципальных) нужд	905	7	9	10.2.04.00005	200	10000	10000	10000
2.4.7. Чествование выпускников общеобразовательных учреждений, проявивших успехи в учении и общественной деятельности	905	7	9	10.2.04.00007		45000	45000	45000
Закупка товаров, работ и услуг для обеспечения государственных (муниципальных) нужд	905	7	9	10.2.04.00007	200	45000	45000	45000
2.4.8. Интеллектуальный марафон среди младших школьников «Совенок»	905	7	9	10.2.04.00008		10000	10000	10000
Закупка товаров, работ и услуг для обеспечения государственных (муниципальных) нужд	905	7	9	10.2.04.00008	200	10000	10000	10000
Подпрограмма 3 «Развитие дополнительного образования города Усолье-Сибирское» на 2019-2024 годы	905	7	9	10.3.00.00000		10000	10000	10000
3.1.8. Повышение квалификации руководящих и педагогических работников	905	7	9	10.3.01.00008		10000	10000	10000
Закупка товаров, работ и услуг для обеспечения государственных (муниципальных) нужд	905	7	9	10.3.01.00008	200	10000	10000	10000
Подпрограмма 5 «Обеспечение организационных, информационных и методических профессиональных потребностей педагогических и руководящих работников образовательных учреждений»	905	7	9	10.5.00.00000		7584352,52	7584352,52	7584352,52
5.1.3. Обеспечение деятельности Территориальной психолого-медико-педагогической комиссии	905	7	9	10.5.01.00003		220300	220300	220300
Закупка товаров, работ и услуг для обеспечения государственных (муниципальных) нужд	905	7	9	10.5.01.00003	200	220300	220300	220300
5.1.4. Обеспечение деятельности МКУ «ИМЦ»	905	7	9	10.5.01.00004		7364052,52	7364052,52	7364052,52
Расходы на выплаты персоналу в целях обеспечения выполнения функций государственными (муниципальными) органами, казенными учреждениями, органами управления государственными внебюджетными фондами	905	7	9	10.5.01.00004	100	6635450,77	6635450,77	6635450,77
Закупка товаров, работ и услуг для обеспечения государственных (муниципальных) нужд	905	7	9	10.5.01.00004	200	728016,75	728016,75	728016,75
Иные бюджетные ассигнования	905	7	9	10.5.01.00004	800	585	585	585
СОЦИАЛЬНАЯ ПОЛИТИКА	905	10	0			21506000	21469500	21465000
Социальное обеспечение населения	905	10	3			21260500	21260500	21260500
Непрограммные расходы	905	10	3	01.0.00.00000		21260500	21260500	21260500
Субвенции на осуществление областных государственных полномочий	905	10	3	01.5.00.00000		21260500	21260500	21260500
Осуществление отдельных областных государственных полномочий по предоставлению мер социальной поддержки многодетным и малоимущим семьям	905	10	3	01.5.07.73050		21260500	21260500	21260500
Предоставление субсидий бюджетным, автономным учреждениям и иным некоммерческим организациям	905	10	3	01.5.07.73050	600	21260500	21260500	21260500
Другие вопросы в области социальной политики	905	10	6			245500	209000	204500
Муниципальная программа города Усолье-Сибирское "Доступная среда" на 2019-2024 годы	905	10	6	21.0.00.00000		245500	209000	204500
Подпрограмма 1 «Адаптация приоритетных объектов и услуг в приоритетных сферах жизнедеятельности инвалидов и других маломобильных групп населения к потребностям инвалидов и других маломобильных групп населения» на 2019-2024 годы	905	10	6	21.1.00.00000		245500	209000	204500
1.3.1. "Приобретение раздвижных телескопических пандусов для оснащения общеобразовательных учреждений города"	905	10	6	21.1.03.00001		210000	194000	0
Предоставление субсидий бюджетным, автономным учреждениям и иным некоммерческим организациям	905	10	6	21.1.03.00001	600	210000	194000	0
1.3.2. "Приобретение раздвижных телескопических пандусов для оснащения дошкольных образовательных учреждений города"	905	10	6	21.1.03.00002		20500	0	197000
Предоставление субсидий бюджетным, автономным учреждениям и иным некоммерческим организациям	905	10	6	21.1.03.00002	600	20500	0	197000
1.3.3. "Приобретение кнопок вызова для оснащения общеобразовательных учреждений"	905	10	6	21.1.03.00003		7500	15000	0
Предоставление субсидий бюджетным, автономным учреждениям и иным некоммерческим организациям	905	10	6	21.1.03.00003	600	7500	15000	0
1.3.4. "Приобретение кнопок вызова для оснащения дошкольных образовательных учреждений"	905	10	6	21.1.03.00004		7500	0	7500
Предоставление субсидий бюджетным, автономным учреждениям и иным некоммерческим организациям	905	10	6	21.1.03.00004	600	7500	0	7500
ФИЗИЧЕСКАЯ КУЛЬТУРА И СПОРТ	905	11	0			2054814,52	1266550,52	1266550,52
Другие вопросы в области физической культуры и спорта	905	11	5			2054814,52	1266550,52	1266550,52
Муниципальная программа города Усолье-Сибирское "Развитие физической культуры и спорта" на 2019-2024 годы	905	11	5	11.0.00.00000		2054814,52	1266550,52	1266550,52
Подпрограмма 1 "Развитие физической культуры и массового спорта" на 2019-2024 годы	905	11	5	11.1.00.00000		1067614,52	279350,52	279350,52
1.1.4. Спартакиада среди общеобразовательных учреждений города	905	11	5	11.1.01.00004		40000	40000	40000
Предоставление субсидий бюджетным, автономным учреждениям и иным некоммерческим организациям	905	11	5	11.1.01.00004	600	40000	40000	40000
1.1.5. Спартакиада среди ветеранских организаций	905	11	5	11.1.01.00005		151000	151000	151000
Предоставление субсидий бюджетным, автономным учреждениям и иным некоммерческим организациям	905	11	5	11.1.01.00005	600	151000	151000	151000
1.2.2. "Содействие в оснащении необходимым спортивным оборудованием и инвентарем для занятий физической культурой и спортом"	905	11	5	11.1.02.00002		88350,52	88350,52	88350,52
Предоставление субсидий бюджетным, автономным учреждениям и иным некоммерческим организациям	905	11	5	11.1.02.00002	600	88350,52	88350,52	88350,52
Основное мероприятие 1.4. "Обустройство проезда и парковочной площадки к лыжной базе "Снежинка"	905	11	5	11.1.04.00000		788264	0	0
Предоставление субсидий бюджетным, автономным учреждениям и иным некоммерческим организациям	905	11	5	11.1.04.00000	600	788264	0	0
Подпрограмма 2 "Подготовка спортивного резерва" на 2019-2024 годы	905	11	5	11.2.00.00000		987200	987200	987200
Основное мероприятие 2.1. "Участие сборных команд и спортсменов в областных, региональных, всероссийских и международных соревнованиях"	905	11	5	11.2.01.00000		987200	987200	987200
Предоставление субсидий бюджетным, автономным учреждениям и иным некоммерческим организациям	905	11	5	11.2.01.00000	600	987200	987200	987200
Отдел культуры управления по социально-культурным вопросам администрации города Усолье-Сибирское	906	0	0			128477655	104504948	104518149
ОБЩЕГОСУДАРСТВЕННЫЕ ВОПРОСЫ	906	1	0			7322354,55	5976067,05	5976067,05
Другие общегосударственные вопросы	906	1	13			7322354,55	5976067,05	5976067,05
Муниципальная программа «Развитие культуры и архивного дела» на 2019-2024 годы	906	1	13	12.0.00.00000		7322354,55	5976067,05	5976067,05
Подпрограмма 1 «Создание единого культурного пространства и развитие архивного дела в городе Усолье-Сибирское» на 2019-2024 годы	906	1	13	12.1.00.00000		7322354,55	5976067,05	5976067,05
1.5.1. Обеспечение функционирования МКУ "Муниципальный архив"	906	1	13	12.1.05.00001		7322354,55	5976067,05	5976067,05
Расходы на выплаты персоналу в целях обеспечения выполнения функций государственными (муниципальными) органами, казенными учреждениями, органами управления государственными внебюджетными фондами	906	1	13	12.1.05.00001	100	6816971,39	5497165,57	5497165,57
Закупка товаров, работ и услуг для обеспечения государственных (муниципальных) нужд	906	1	13	12.1.05.00001	200	505383,16	478901,48	478901,48
ОБРАЗОВАНИЕ	906	7	0			32655841,4	32655841,4	32655841,4
Дополнительное образование детей	906	7	3			32655841,4	32655841,4	32655841,4
Муниципальная программа города Усолье-Сибирское «Развитие образования» на 2019-2024 годы	906	7	3	10.0.00.00000		32655841,4	32655841,4	32655841,4
Подпрограмма 3 «Развитие дополнительного образования города Усолье-Сибирское» на 2019-2024 годы	906	7	3	10.3.00.00000		32655841,4	32655841,4	32655841,4
3.1.3. Обеспечение функционирования МБУ ДО «ДМШ», МБУ ДО «ДХШ», создание условий для осуществления воспитательно-образовательного процесса	906	7	3	10.3.01.00003		32655841,4	32655841,4	32655841,4
Предоставление субсидий бюджетным, автономным учреждениям и иным некоммерческим организациям	906	7	3	10.3.01.00003	600	32655841,4	32655841,4	32655841,4
КУЛЬТУРА, КИНЕМАТОГРАФИЯ	906	8	0			88436560,6	65810141,5	65810141,5
Культура	906	8	1			82946560,6	65810141,5	65810141,5
Муниципальная программа «Развитие культуры и архивного дела» на 2019-2024 годы	906	8	1	12.0.00.00000		82946560,6	65810141,5	65810141,5
Подпрограмма 1 «Создание единого культурного пространства и развитие архивного дела в городе Усолье-Сибирское» на 2019-2024 годы	906	8	1	12.1.00.00000		82946560,6	65810141,5	65810141,5
1.1.1. Комплектование библиотечного фонда МБУК «Усольская городская централизованная библиотечная система»	906	8	1	12.1.01.00001		158220	158220	158220
Предоставление субсидий бюджетным, автономным учреждениям и иным некоммерческим организациям	906	8	1	12.1.01.00001	600	158220	158220	158220
1.1.2. Оснащение периодическими изданиями (газеты, журналы)	906	8	1	12.1.01.00002		247000	247000	247000
Предоставление субсидий бюджетным, автономным учреждениям и иным некоммерческим организациям	906	8	1	12.1.01.00002	600	247000	247000	247000
1.2.1. Обеспечение функционирования МБУК "Усольская городская централизованная библиотечная система"	906	8	1	12.1.02.00001		19590218,6	17689441,5	17689441,5
Предоставление субсидий бюджетным, автономным учреждениям и иным некоммерческим организациям	906	8	1	12.1.02.00001	600	19590218,6	17689441,5	17689441,5
1.2.2. Обеспечение функционирования МБУК "Усольский историко-краеведческий музей"	906	8	1	12.1.02.00002		4551949,05	3597609,31	3597609,31
Предоставление субсидий бюджетным, автономным учреждениям и иным некоммерческим организациям	906	8	1	12.1.02.00002	600	4551949,05	3597609,31	3597609,31
1.2.3. Обеспечение функционирования МБУК "ДК "Мир"	906	8	1	12.1.02.00003		12114609,9	7625560,58	7625560,58
Предоставление субсидий бюджетным, автономным учреждениям и иным некоммерческим организациям	906	8	1	12.1.02.00003	600	12114609,9	7625560,58	7625560,58
1.2.4. Обеспечение функционирования МБКДУ "Дворец культуры"	906	8	1	12.1.02.00004		45543711,8	34484393,2	34484393,2
Предоставление субсидий бюджетным, автономным учреждениям и иным некоммерческим организациям	906	8	1	12.1.02.00004	600	45543711,8	34484393,2	34484393,2
1.3.1. Предоставление населению города разнообразных услуг социально-культурного, просветительского, развлекательного характера	906	8	1	12.1.03.00001		740851,4	2007916,8	2007916,8
Предоставление субсидий бюджетным, автономным учреждениям и иным некоммерческим организациям	906	8	1	12.1.03.00001	600	740851,4	2007916,8	2007916,8
Другие вопросы в области культуры, кинематографии	906	8	4			5490000	0	0
Муниципальная программа «Развитие культуры и архивного дела» на 2019-2024 годы	906	8	4	12.0.00.00000		5490000	0	0
Подпрограмма 1 «Создание единого культурного пространства и развитие архивного дела в городе Усолье-Сибирское» на 2019-2024 годы	906	8	4	12.1.00.00000		5490000	0	0
1.2.1. Обеспечение функционирования МБУК "Усольская городская централизованная библиотечная система"	906	8	4	12.1.02.00001		3290000	0	0
Предоставление субсидий бюджетным, автономным учреждениям и иным некоммерческим организациям	906	8	4	12.1.02.00001	600	3290000	0	0
1.2.4. Обеспечение функционирования МБКДУ "Дворец культуры"	906	8	4	12.1.02.00004		2200000	0	0
Предоставление субсидий бюджетным, автономным учреждениям и иным некоммерческим организациям	906	8	4	12.1.02.00004	600	2200000	0	0
СОЦИАЛЬНАЯ ПОЛИТИКА	906	10	0			62898	62898	76099,5
Другие вопросы в области социальной политики	906	10	6			62898	62898	76099,5
Муниципальная программа города Усолье-Сибирское "Доступная среда" на 2019-2024 годы	906	10	6	21.0.00.00000		62898	62898	76099,5
Подпрограмма 1 «Адаптация приоритетных объектов и услуг в приоритетных сферах жизнедеятельности инвалидов и других маломобильных групп населения к потребностям инвалидов и других маломобильных групп населения» на 2019-2024 годы	906	10	6	21.1.00.00000		62898	62898	76099,5
1.1.1. «Приобретение держателей (крючков) для костылей для оснащения объектов вспомогательными средствами»"	906	10	6	21.1.01.00001		0	0	13201,5
Закупка товаров, работ и услуг для обеспечения государственных (муниципальных) нужд	906	10	6	21.1.01.00001	200	0	0	2200,25
Предоставление субсидий бюджетным, автономным учреждениям и иным некоммерческим организациям	906	10	6	21.1.01.00001	600	0	0	11001,25
1.2.3. «Приобретение электронных книг в ООО «ЛитРес» для формирования электронной базы библиотеки и организации передачи и получения информации»	906	10	6	21.1.02.00003		62898	62898	62898
Предоставление субсидий бюджетным, автономным учреждениям и иным некоммерческим организациям	906	10	6	21.1.02.00003	600	62898	62898	62898
Комитет по финансам администрации города Усолье-Сибирское	908	0	0			14858554,6	14766677,2	14766677,2
ОБЩЕГОСУДАРСТВЕННЫЕ ВОПРОСЫ	908	1	0			10202432,4	10110555	10110555
Обеспечение деятельности финансовых, налоговых и таможенных органов и органов финансового (финансово-бюджетного) надзора	908	1	6			10202432,4	10110555	10110555
Муниципальная программа города Усолье-Сибирское "Совершенствование муниципального регулирования" на 2019-2024 годы	908	1	6	17.0.00.00000		10202432,4	10110555	10110555
Подпрограмма 1 "Управление муниципальными финансами города Усолье-Сибирское" на 2019-2024 годы	908	1	6	17.1.00.00000		10202432,4	10110555	10110555
Основное мероприятие 1.1. Обеспечение эффективного управления муниципальными финансами, формирования, организации исполнения бюджета города	908	1	6	17.1.01.00000		10202432,4	10110555	10110555
Расходы на выплаты персоналу в целях обеспечения выполнения функций государственными (муниципальными) органами, казенными учреждениями, органами управления государственными внебюджетными фондами	908	1	6	17.1.01.00000	100	10202432,4	10110555	10110555

ОБСЛУЖИВАНИЕ ГОСУДАРСТВЕННОГО И МУНИЦИПАЛЬНОГО ДОЛГА	908	13	0			4656122,2	4656122,2	4656122,2
Обслуживание государственного внутреннего и муниципального долга	908	13	1			4656122,2	4656122,2	4656122,2
Муниципальная программа города Усолье-Сибирское "Совершенствование муниципального регулирования" на 2019-2024 годы	908	13	1	17.0.00.00000		4656122,2	4656122,2	4656122,2
Подпрограмма 1 "Управление муниципальными финансами города Усолье-Сибирское" на 2019-2024 годы	908	13	1	17.1.00.00000		4656122,2	4656122,2	4656122,2
Основное мероприятие 1.3. Управление муниципальным долгом города Усолье-Сибирское и его обслуживание	908	13	1	17.1.03.00000		4656122,2	4656122,2	4656122,2
Обслуживание государственного (муниципального) долга	908	13	1	17.1.03.00000	700	4656122,2	4656122,2	4656122,2
Комитет по городскому хозяйству администрации города Усолье-Сибирское	909	0	0			25872239,3	22568595,8	22502595,8
НАЦИОНАЛЬНАЯ БЕЗОПАСНОСТЬ И ПРАВООХРАНИТЕЛЬНАЯ ДЕЯТЕЛЬНОСТЬ	909	3	0			12597771,2	10899017	10899017
Защита населения и территории от чрезвычайных ситуаций природного и техногенного характера, гражданская оборона	909	3	9			12597771,2	10899017	10899017
Муниципальная программа города Усолье-Сибирское «Обеспечение комплексных мер по предупреждению и ликвидации чрезвычайных ситуаций природного и техногенного характера и обеспечению пожарной безопасности» на 2019-2024 годы	909	3	9	19.0.00.00000		12537771,2	10839017	10839017
Подпрограмма 1 «Обеспечение реализации полномочий органов местного самоуправления муниципального образования «город Усолье-Сибирское» по защите населения и территорий от чрезвычайных ситуаций, гражданской обороне» на 2019-2024 годы	909	3	9	19.1.00.00000		11562771,2	9864016,97	9864016,97
Основное мероприятие 1.1. Обеспечение деятельности постоянно действующего органа управления гражданской обороны, предупреждения и ликвидации чрезвычайных ситуаций и органа повседневного управления города Усолье-Сибирское - МКУ «Служба города Усолье-Сибирское по решению вопросов гражданской обороны, чрезвычайных ситуаций и пожарной безопасности» по реализации полномочий органов местного самоуправления муниципального образования «город Усолье-Сибирское» по защите населения и территорий от чрезвычайных ситуаций, гражданской обороне	909	3	9	19.1.01.00000		11562771,2	9864016,97	9864016,97
Расходы на выплаты персоналу в целях обеспечения выполнения функций государственными (муниципальными) органами, казенными учреждениями, органами управления государственными внебюджетными фондами	909	3	9	19.1.01.00000	100	10099550,9	8400796,67	8400796,67
Закупка товаров, работ и услуг для обеспечения государственных (муниципальных) нужд	909	3	9	19.1.01.00000	200	1462306,3	1462306,3	1462306,3
Иные бюджетные ассигнования	909	3	9	19.1.01.00000	800	914	914	914
Подпрограмма 2 «Поддержка в состоянии постоянной готовности к использованию системы оповещения органов управления, населения об опасностях, возникающих при ведении военных действий или вследствие этих действий, а также об угрозе возникновения или о возникновении чрезвычайных ситуаций природного и техногенного характера» на 2019-2024 годы	909	3	9	19.2.00.00000		975000	975000	975000
Основное мероприятие 2.1. Эксплуатационно-техническое обслуживание системы оповещения органов управления, населения города об опасностях, возникающих при ведении военных действий или вследствие этих действий, а также об угрозе возникновения или о возникновении чрезвычайных ситуаций природного и техногенного характера, включая услуги связи для организации управления комплексом технических средств оповещения П-166М АСЦО ГО	909	3	9	19.2.01.00000		975000	975000	975000
Закупка товаров, работ и услуг для обеспечения государственных (муниципальных) нужд	909	3	9	19.2.01.00000	200	975000	975000	975000
Муниципальной программы города Усолье-Сибирское "Охрана окружающей среды» на 2019 – 2024 годы	909	3	9	26.0.00.00000		60000	60000	60000
Подпрограмма № 5 «Предотвращение чрезвычайных ситуаций и обеспечение пожарной безопасности» на 2019-2024 годы	909	3	9	26.5.00.00000		60000	60000	60000
Основное мероприятие 5.4. Приобретение и монтаж пожарных извещателей	909	3	9	26.5.04.00000		60000	60000	60000
Закупка товаров, работ и услуг для обеспечения государственных (муниципальных) нужд	909	3	9	26.5.04.00000	200	60000	60000	60000
НАЦИОНАЛЬНАЯ ЭКОНОМИКА	909	4	0			11729738,1	10124848,8	10124848,8
Другие вопросы в области национальной экономики	909	4	12			11729738,1	10124848,8	10124848,8
Муниципальная программа города Усолье-Сибирское «Развитие жилищно-коммунального хозяйства» на 2019 – 2024 годы	909	4	12	16.0.00.00000		11729738,1	10124848,8	10124848,8
Подпрограмма 7 «Организация и обеспечение контроля над осуществлением капитального строительства, реконструкции, капитального и текущего ремонта объектов муниципальной собственности» на 2019-2024 годы	909	4	12	16.7.00.00000		11729738,1	10124848,8	10124848,8
Основное мероприятие 7.1. Комплексное выполнение функций заказчика и застройщика муниципального жилого фонда города	909	4	12	16.7.01.00000		11729738,1	10124848,8	10124848,8
Расходы на выплаты персоналу в целях обеспечения выполнения функций государственными (муниципальными) органами, казенными учреждениями, органами управления государственными внебюджетными фондами	909	4	12	16.7.01.00000	100	10519712	8961548,99	8961548,99
Закупка товаров, работ и услуг для обеспечения государственных (муниципальных) нужд	909	4	12	16.7.01.00000	200	1209262,72	1162536,47	1162536,47
Иные бюджетные ассигнования	909	4	12	16.7.01.00000	800	763,35	763,35	763,35
ОХРАНА ОКРУЖАЮЩЕЙ СРЕДЫ	909	6	0			139760	139760	139760
Другие вопросы в области охраны окружающей среды	909	6	5			139760	139760	139760
Муниципальной программы города Усолье-Сибирское "Охрана окружающей среды» на 2019 – 2024 годы	909	6	5	26.0.00.00000		139760	139760	139760
Подпрограмма № 5 «Предотвращение чрезвычайных ситуаций и обеспечение пожарной безопасности» на 2019-2024 годы	909	6	5	26.5.00.00000		139760	139760	139760
Основное мероприятие 5.2. Противопожарная пропаганда и организация лесозащитных мероприятий (баннеры, листовки, календари, магниты)	909	6	5	26.5.02.00000		39760	39760	39760
Закупка товаров, работ и услуг для обеспечения государственных (муниципальных) нужд	909	6	5	26.5.02.00000	200	39760	39760	39760
Основное мероприятие 5.3. Тушение пожаров	909	6	5	26.5.03.00000		100000	100000	100000
Закупка товаров, работ и услуг для обеспечения государственных (муниципальных) нужд	909	6	5	26.5.03.00000	200	100000	100000	100000
СОЦИАЛЬНАЯ ПОЛИТИКА	909	10	0			67000	67000	1000
Другие вопросы в области социальной политики	909	10	6			67000	67000	1000
Муниципальная программа города Усолье-Сибирское "Доступная среда" на 2019-2024 годы	909	10	6	21.0.00.00000		67000	67000	1000
Подпрограмма 1 «Адаптация приоритетных объектов и услуг в приоритетных сферах жизнедеятельности инвалидов и других маломобильных групп населения к потребностям инвалидов и других маломобильных групп населения» на 2019-2024 годы	909	10	6	21.1.00.00000		67000	67000	1000
Основное мероприятие 1.2. «Повышение уровня доступности средств связи и информации»	909	10	6	21.1.02.00000		1000	1000	1000
Закупка товаров, работ и услуг для обеспечения государственных (муниципальных) нужд	909	10	6	21.1.02.00000	200	1000	1000	1000
1.2.11."Приобретение, програмирование, обслуживание и установка пожарных дымовых извещателей в квартирах где проживают люди с ограниченнымивозможностями"	909	10	6	21.1.02.0000Г		66000	66000	0
Закупка товаров, работ и услуг для обеспечения государственных (муниципальных) нужд	909	10	6	21.1.02.0000Г	200	66000	66000	0
ФИЗИЧЕСКАЯ КУЛЬТУРА И СПОРТ	909	11	0			1337970	1337970	1337970
Массовый спорт	909	11	2			1337970	1337970	1337970
Муниципальная программа города Усолье-Сибирское "Развитие физической культуры и спорта" на 2019-2024 годы	909	11	2	11.0.00.00000		1337970	1337970	1337970
Подпрограмма 1 "Развитие физической культуры и массового спорта" на 2019-2024 годы	909	11	2	11.1.00.00000		1337970	1337970	1337970
1.2.3. Строительство многофункциональных спортивных площадок	909	11	2	11.1.02.00003		515700	515700	1337970
Закупка товаров, работ и услуг для обеспечения государственных (муниципальных) нужд	909	11	2	11.1.02.00003	200	515700	515700	1337970
1.2.4. Строительство многофункционального физкультурно-оздоровительного ледового комплекса	909	11	2	11.1.02.00004		0	822270	0
Закупка товаров, работ и услуг для обеспечения государственных (муниципальных) нужд	909	11	2	11.1.02.00004	200	0	822270	0
1.2.5. «Строительство физкультурно-оздоровительного комплекса»	909	11	2	11.1.02.00005		822270	0	0
Закупка товаров, работ и услуг для обеспечения государственных (муниципальных) нужд	909	11	2	11.1.02.00005	200	822270	0	0
Отдел спорта и молодежной политики управления по социально-культурным вопросам администрации города Усолье-Сибирское	910	0	0			31036193,5	26679653	26679653
ФИЗИЧЕСКАЯ КУЛЬТУРА И СПОРТ	910	11	0			31036193,5	26679653	26679653
Физическая культура	910	11	1			30871193,5	26514653	26514653
Муниципальная программа города Усолье-Сибирское "Развитие физической культуры и спорта" на 2019-2024 годы	910	11	1	11.0.00.00000		30871193,5	26514653	26514653
Подпрограмма 1 "Развитие физической культуры и массового спорта" на 2019-2024 годы	910	11	1	11.1.00.00000		30751193,5	26394653	26394653
1.2.1. "Содержание спортсооружений для занятий физической культурой и спортом"	910	11	1	11.1.02.00001		30661193,5	26304653	26304653
Предоставление субсидий бюджетным, автономным учреждениям и иным некоммерческим организациям	910	11	1	11.1.02.00001	600	30661193,5	26304653	26304653
1.2.2. "Содействие в оснащении необходимым спортивным оборудованием и инвентарем для занятий физической культурой и спортом"	910	11	1	11.1.02.00002		90000	90000	90000
Предоставление субсидий бюджетным, автономным учреждениям и иным некоммерческим организациям	910	11	1	11.1.02.00002	600	90000	90000	90000
Подпрограмма 2 "Подготовка спортивного резерва" на 2019-2024 годы	910	11	1	11.2.00.00000		120000	120000	120000
Основное мероприятие 2.1. "Участие сборных команд и спортсменов в областных, региональных, всероссийских и международных соревнованиях"	910	11	1	11.2.01.00000		120000	120000	120000
Предоставление субсидий бюджетным, автономным учреждениям и иным некоммерческим организациям	910	11	1	11.2.01.00000	600	120000	120000	120000
Другие вопросы в области физической культуры и спорта	910	11	5			165000	165000	165000
Муниципальная программа города Усолье-Сибирское "Развитие физической культуры и спорта" на 2019-2024 годы	910	11	5	11.0.00.00000		165000	165000	165000
Подпрограмма 2 "Подготовка спортивного резерва" на 2019-2024 годы	910	11	5	11.2.00.00000		165000	165000	165000
Основное мероприятие 2.1. "Участие сборных команд и спортсменов в областных, региональных, всероссийских и международных соревнованиях"	910	11	5	11.2.01.00000		165000	165000	165000
Предоставление субсидий бюджетным, автономным учреждениям и иным некоммерческим организациям	910	11	5	11.2.01.00000	600	165000	165000	165000
ВСЕГО РАСХОДОВ:	910	11	5	1120100000	611	1663155889	1619898793	1578651032

Приложение № 7 к проекту решения Думы города Усолье-Сибирское

Перечень публичных нормативных обязательств бюджета города Усолье-Сибирское на 2019 год и плановый период 2020-2021 годов

рублей

№	Наименование публично-нормативных обязательств	2019 год	2020 год	2021 год
1	2	3	4	5
1.	За счет средств бюджета города, всего	1 474 000,00	1 364 000,00	1 364 000,00
	в том числе:			
1.1.	Выплаты Почетным гражданам города	1 324 000,00	1 324 000,00	1 324 000,00
1.2.	Ежемесячная социальная стипендия студентам, поступившим по целевому набору в ВУЗы	150 000,00	40 000,00	40 000,00
2.	За счет средств областного и федерального бюджетов, всего:	43 971 000,00	43 971 000,00	43 971 000,00
	в том числе:			
2.1.	Предоставление гражданам субсидий на оплату жилого помещения и коммунальных услуг	43 971 000,00	43 971 000,00	43 971 000,00
	ИТОГО:	45 445 000,00	45 335 000,00	45 335 000,00

Приложение № 8 к проекту решения Думы города Усолье-Сибирское

Программа муниципальных внутренних заимствований города Усолье-Сибирское на 2019 год и плановый период 2020-2021 годов

рублей

Виды долговых обязательств (привлечение/погашение)	Сумма		
	2019 год	плановый период	
		2020 год	2021 год
Объем заимствований, всего	37 606 303,41	40 207 013,13	36 492 791,29
Получение кредитов от кредитных организаций бюджетами городских округов в валюте Российской Федерации	77 956 303,41	76 168 569,79	112 749 094,70
Погашение бюджетами городских округов кредитов от кредитных организаций в валюте Российской Федерации	10 000 000,00	10 000 000,00	57 956 303,41
Получение кредитов от других бюджетов бюджетной системы Российской Федерации бюджетами городских округов в валюте Российской Федерации	0,00	0,00	0,00
Погашение бюджетами городских округов бюджетных кредитов, полученных от других бюджетов бюджетной системы Российской Федерации в валюте Российской Федерации	30 350 000,00	25 961 556,66	18 300 000,00

Приложение №9 к проекту решения Думы города Усолье-Сибирское

ИСТОЧНИКИ финансирования дефицита бюджета города Усолье-Сибирское на 2019 год и плановый период 2020-2021 годов

рублей

Код		Наименование кода поступлений в бюджет, группы, подгруппы, статьи, подстатьи, элемента, подвида, аналитической группы вида источников финансирования дефицитов бюджетов	Сумма		
			2019	плановый период	
				2020	2021
000	01 00 00 00 00 0000 000	Источники внутреннего финансирования дефицита бюджета	37 606 303,41	40 207 013,13	36 492 791,29
000	01 02 00 00 00 0000 000	Кредиты кредитных организаций в валюте Российской Федерации	67 956 303,41	66 168 569,79	54 792 791,29
908	01 02 00 00 00 0000 700	Получение кредитов от кредитных организаций в валюте Российской Федерации	77 956 303,41	76 168 569,79	112 749 094,70
908	01 02 00 00 04 0000 710	Получение кредитов от кредитных организаций бюджетами городских округов в валюте Российской Федерации	77 956 303,41	76 168 569,79	112 749 094,70
908	01 02 00 00 00 0000 800	Погашение кредитов, предоставленных кредитными организациями в валюте Российской Федерации	-10 000 000,00	-10 000 000,00	-57 956 303,41
908	01 02 00 00 04 0000 810	Погашение бюджетами городских округов кредитов от кредитных организаций в валюте Российской Федерации	-10 000 000,00	-10 000 000,00	-57 956 303,41
000	01 03 00 00 00 0000 000	Бюджетные кредиты от других бюджетов бюджетной системы Российской Федерации	-30 350 000,00	-25 961 556,66	-18 300 000,00
908	01 03 01 00 00 0000 700	Получение бюджетных кредитов от других бюджетов бюджетной системы Российской Федерации в валюте Российской Федерации	0,00	0,00	0,00
908	01 03 01 00 04 0000 710	Получение кредитов от других бюджетов бюджетной системы Российской Федерации бюджетами городских округов в валюте Российской Федерации	0,00	0,00	0,00
908	01 03 01 00 00 0000 800	Погашение бюджетных кредитов, полученных от других бюджетов бюджетной системы Российской Федерации в валюте Российской Федерации	-30 350 000,00	-25 961 556,66	-18 300 000,00
908	01 03 01 00 04 0000 810	Погашение бюджетами городских округов кредитов от других бюджетов бюджетной системы Российской Федерации в валюте Российской Федерации	-30 350 000,00	-25 961 556,66	-18 300 000,00
000	01 05 00 00 00 0000 000	Изменение остатков средств на счетах по учету средств бюджетов	0,00	0,00	0,00
000	01 05 00 00 00 0000 500	Увеличение остатков средств бюджетов	-1 703 505 888,79	-1 671 769 285,01	-1 685 600 931,76
000	01 05 02 00 00 0000 500	Увеличение прочих остатков средств бюджетов	-1 703 505 888,79	-1 671 769 285,01	-1 685 600 931,76
000	01 05 02 01 00 0000 510	Увеличение прочих остатков денежных средств бюджетов	-1 703 505 888,79	-1 671 769 285,01	-1 685 600 931,76
000	01 05 02 01 04 0000 510	Увеличение прочих остатков денежных средств бюджетов городских округов	-1 703 505 888,79	-1 671 769 285,01	-1 685 600 931,76
000	01 05 00 00 00 0000 600	Уменьшение остатков средств бюджета	1 703 505 888,79	1 671 769 285,01	1 685 600 931,76
000	01 05 02 00 00 0000 600	Уменьшение прочих остатков средств бюджета	1 703 505 888,79	1 671 769 285,01	1 685 600 931,76
000	01 05 02 01 00 0000 610	Уменьшение прочих остатков денежных средств бюджета	1 703 505 888,79	1 671 769 285,01	1 685 600 931,76
000	01 05 02 01 04 0000 610	Уменьшение прочих остатков денежных средств бюджетов городских округов	1 703 505 888,79	1 671 769 285,01	1 685 600 931,76

Российская Федерация
Иркутская область
Администрация города Усолье-Сибирское
ПОСТАНОВЛЕНИЕ

от 26.11.2018 № 2132

О внесении изменений в Порядок определения размера платы за установку и эксплуатацию рекламных конструкций на земельных участках, государственная собственность на которые не разграничена и которые расположены в границах муниципального образования «город Усолье-Сибирское», утвержденного постановлением администрации города Усолье-Сибирское от 09.12.2015 г. № 2261

В соответствии с Федеральным законом от 13.03.2006 г. № 38-ФЗ «О рекламе», руководствуясь Правилами установки и эксплуатации рекламных конструкций на территории муниципального образования «город Усолье-Сибирское», утвержденными постановлением администрации города Усолье-Сибирское от 13.02.2014 г. № 285, ст. ст. 28, 55 Устава муниципального образования «город Усолье-Сибирское», администрация города Усолье-Сибирское

ПОСТАНОВЛЯЕТ:

Внести в Порядок определения размера платы за установку и эксплуатацию рекламных конструкций на земельных участках, государственная собственность на которые не разграничена и которые расположены в границах муниципального образования «город Усолье-Сибирское», утвержденный постановлением администрации города Усолье-Сибирское от 09.12.2015 г. № 2261 (далее – Порядок) следующие изменения:

Пункт 1.1. Порядка изложить в следующей редакции:

«Настоящий Порядок определения размера платы за установку и эксплуатацию рекламной конструкции (далее – Порядок) разработан в соответствии с требованиями Федерального закона от 13 марта 2006 г. № 38-ФЗ «О рекламе», Федерального закона от 06.10.2003 г. № 131-ФЗ «Об общих принципах организации местного самоуправления в Российской Федерации», иными нормативными правовыми актами Российской Федерации, Иркутской области, муниципального образования «город Усолье-Сибирское» и устанавливает порядок, условия и сроки внесения платы за установку и эксплуатацию рекламных конструкций на земельных участках, государственная собственность на которые не разграничена и которые расположены в границах муниципального образования «город Усолье-Сибирское».;

Пункт 1.2. Порядка изложить в следующей редакции:

«Плата за установку и эксплуатацию рекламной конструкции подлежит расчету в рублях и устанавливается по результатам аукциона на право заключения договора на установку и эксплуатацию рекламной конструкции, организатором которого выступает комитет по управлению муниципальным имуществом администрации города, на основании Положения об организации и проведении аукциона на право заключения договора на установку и эксплуатацию рекламных конструкций, утвержденного постановлением администрации города Усолье-Сибирское от 19.06.2012 г. № 1106 (с изменениями).»;

1.3. В пункте 2.2. Порядка слова «конкурса или» исключить;

1.4. В пункте 2.4. Порядка слова «размер платы за установку и эксплуатацию рекламных конструкций» заменить словами «размер платы, установленный договором на установку и эксплуатацию рекламной конструкции,».

2. Опубликовать настоящее постановление в газете «Официальное Усолье» и разместить его на официальном сайте администрации города Усолье-Сибирское в информационно-телекоммуникационной сети «Интернет».

3. Контроль за исполнением настоящего постановления возложить на председателя КУМИ администрации города Усолье-Сибирское – Суханову М.Ш.

Мэр города **М.В. Торопкин**