Официальное Усолье

№ 42 2 ноября 2018 г.

Российская Федерация
Иркутская область
Муниципальное образование «город Усолье-Сибирское»
МЭР
ПОСТАНОВЛЕНИЕ

от 19.10.2018 №145

О внесении изменений в постановление мэра города Усолье-Сибирское от 24.12.2010 года № 38 «О Совете при мэре города Усолье-Сибирское по противодействию коррупции» с изменениями 28.02.2011 года № 8, от 31.08.2012 года № 17, от 07.12.2012 года № 32, от 22.01.2013 года № 5, от 07.06.2013 года № 30, от 05.09.2013 года № 38, от 11.10.2013 года № 50, от 13.10.2014 года № 60, от 12.10.2015 года № 55, от 11.11.2016 года № 95, от 28.03.2017 года № 27, от 01.09.2017 года № 74, от 12.02.2018 года № 15

В целях повышения эффективности работы Совета при мэре города по противодействию коррупции на территории муниципального образования «город Усолье-Сибирское», руководствуясь статьями 28, 53 Устава муниципального образования «город Усолье-Сибирское»,

ПОСТАНОВЛЯЮ:

1. Внести в постановление мэра города Усолье-Сибирское от 24.12.2010 года № 38 «О Совете при мэре города Усолье-Сибирское по противодействию коррупции» с изменениями от 28.02.2011 года № 8, от 31.08.2012 года № 17, от 07.12.2012 года № 32, от 22.01.2013 года № 5, от 07.06.2013 года № 30, от 05.09.2013 года № 38, от 11.10.2013 года № 50, от 13.10.2014 года № 60, от 12.10.2015 года № 55, от 11.11.2016 года № 95, от 28.03.2017 года № 27, от 01.09.2017 года № 74, от 12.02.2018 года № 15, изложив его в новой редакции:

«СОСТАВ СОВЕТА ПРИ МЭРЕ ГОРОДА УСОЛЬЕ-СИБИРСКОЕ ПО ПРОТИВОДЕЙСТВИЮ КОРРУПЦИИ

1. Торопкин Максим Викторович - мэр города Усолье-Сибирское, председатель Совета;
2. Парилова Анжелика Михайловна – главный специалист юридического отдела администрации города Усолье-Сибирское, секретарь Совета;
3. Ефремкина Наталья Александровна – председатель Думы города Усолье-Сибирское (по согласованию);
4. Измайлова Кристина Геннадьевна - депутат Думы города Усолье-Сибирское по одномандатному округу № 17 (по согласованию);
5. Бортников Иван Викторович - прокурор города Усолье-Сибирское (по согласованию);
6. Горбов Алексей Валерьевич - председатель Общественной палаты города Усолье-Сибирское (по согласованию);
7. Жакина Оксана Николаевна - руководитель аппарата администрации города Усолье-Сибирское;
8. Занданова Светлана Григорьевна - председатель Усольского городского суда Иркутской области (по согласованию);
9. Кузнецов Александр Владимирович - начальник Межмуниципального отдела МВД России «Усольский» (по согласованию);
10. Кузнецов Игорь Юрьевич - начальник отделения в городе Усолье-Сибирское Управления Федеральной службы безопасности России по Иркутской области (по согласованию);
11. Налётова Елена Александровна - председатель Контрольно-счетной палаты города Усолье-Сибирское (по согласованию);
12. Воронцов Павел Георгиевич – врио начальника отдела экономической безопасности и противодействия коррупции МО МВД России «Усольский» (по согласованию);
13. Хангаев Валентин Нилович - руководитель следственного отдела по городу Усолье-Сибирское следственного управления по Иркутской области следственного комитета Российской Федерации (по согласованию);
14. Поцелуйко Екатерина Михайловна - начальник юридического отдела администрации города Усолье-Сибирское;
15. Суханова Мариета Шуровна - председатель комитета по управлению муниципальным имуществом администрации города Усолье-Сибирское.».

2. Опубликовать настоящее постановление в газете «Официальное Усолье» и разместить на официальном сайте администрации города Усолье-Сибирское в информационно-телекоммуникационной сети «Интернет».
3. Контроль за исполнением настоящего постановления оставляю за собой.

Мэр города М.В. Торопкин

КУМИ АДМИНИСТРАЦИИ г. УСОЛЬЕ-СИБИРСКОЕ ИНФОРМИРУЕТ О РЕЗУЛЬТАТАХ АУКЦИОНА НА ПРАВО ЗАКЛЮЧЕНИЯ ДОГОВОРОВ АРЕНДЫ МУНИЦИПАЛЬНОГО ИМУЩЕСТВА

На основании протокола заседания комиссии по приватизации, проведению торгов на право заключения договоров, предусматривающих переход прав в отношении муниципального имущества города Усолье-Сибирское, от 26.10.2018 года № 21, аукцион на право заключения договоров аренды муниципального имущества, назначенный на 30.10.2018 года, признан несостоявшимся в связи с отсутствием заявок на участие в аукционе:

ЛОТ № 1 – часть нежилого помещения, площадь 19,58 кв. м (номер на поэтажном плане – 19), в помещении, находящемся на втором этаже крупнопанельного нежилого здания, расположенного по адресу: Иркутская область, г. Усолье-Сибирское, ул. Менделеева, 45,

начальная цена – 28 200,00 руб. (Двадцать восемь тысяч двести руб. 00 коп.);

ЛОТ № 2 – часть нежилого помещения, площадь 17,07 кв. м (номер на поэтажном плане – 20), в помещении, находящемся на втором этаже крупнопанельного нежилого здания, расположенного по адресу: Иркутская область, г. Усолье-Сибирское, ул. Менделеева, 45,

начальная цена – 24 576,00 руб. (Двадцать четыре тысячи пятьсот семьдесят шесть руб. 00 коп.);

ЛОТ № 3 – нежилое здание - гараж, одноэтажный, общая площадь 114,8 кв. м, расположенное по адресу: Иркутская область, г. Усолье-Сибирское, ул. Коростова, д. 8а,

начальная цена – 88 164,00 руб. (Восемьдесят восемь тысяч сто шестьдесят четыре руб. 00 коп.).

Лот № 4 Нежилое здание – пристрой к гаражу картингдрома, площадь 149,3 кв. м, расположенное по адресу: Иркутская область, г. Усолье-Сибирское, ул. Коростова, д. 8а.

Начальная цена (размер ежегодной арендной платы) – 115 392,00 руб. (Сто пятнадцать тысяч триста девяносто два руб. 00 коп.).

Председатель комитета М.Ш. Суханова

Российская Федерация
Иркутская область
Администрация города Усолье-Сибирское
ПОСТАНОВЛЕНИЕ

от 22.10.2018 №1891

О внесении изменений в примерное положение об оплате труда для работников муниципального казенного учреждения «Информационный методический центр», утвержденное постановлением администрации города Усолье-Сибирское от 22.01.2016 № 94, с изменениями от 21.11.2016 № 2741, от 11.01.2017 № 24, от 07.03.2017 № 425, от 14.12.2017 № 2700, от 09.10.2018 № 1822.

В целях обеспечения социальных гарантий работников бюджетной сферы, в соответствии со статьей 144 Трудового кодекса Российской Федерации, руководствуясь статьями 28, 55, Устава муниципального образования «город Усолье-Сибирское», администрация города Усолье-Сибирское

ПОСТАНОВЛЯЕТ:

1. Внести в примерное положение об оплате труда для работников муниципального казенного учреждения «Информационный методический центр», утвержденное постановлением администрации города Усолье-Сибирское от 22.01.2016г. № 94, с изменениями от 21.11.2016г. № 2741, от 11.01.2017г. № 24, от 07.03.2017г. № 425, от 14.12.2017 № 2700, от 09.10.2018 № 1822 (далее по тексту - Положение), изменения следующего содержания:

1.1. Пункт 18 Главы 3. «Общеотраслевые профессии рабочих» раздела II «Порядок и условия оплаты труда по категориям персонала» Положения изложить в новой редакции:

«18. Персональный повышающий коэффициент к окладу устанавливается рабочему с учетом уровня его профессиональной подготовленности, степени самостоятельности и ответственности при выполнении поставленных задач, стажа работы по профессии и других факторов, утвержденных локальным нормативным актом учреждения. Размер персонального повышающего коэффициента устанавливается до 3,0.».

1.2. Абзац первый пункта 20 Главы 4. «Руководитель учреждения» раздела II «Порядок и условия оплаты труда по категориям персонала» Положения изложить в новой редакции:

«Должностной оклад руководителя учреждения устанавливается в кратном отношении к размеру средней заработной платы основного персонала, возглавляемого им учреждения и составляет от 1,2 до 3,0 размера указанной средней заработной платы, исчисляемой в порядке, прописанном в приложении 6 к настоящему Положению.».

1.3. Абзац первый пункта 34 раздела IV «Порядок и условия установления выплат стимулирующего характера» Положения изложить в новой редакции:

«Решение об установлении выплат стимулирующего характера работникам принимает руководитель учреждения с учетом рекомендаций комиссии, созданной в учреждении с участием представительного органа работников, в пределах бюджетных ассигнований на оплату труда работников учреждения. При этом следует учитывать, что объем средств на указанные выплаты должен составлять не менее 30 процентов от общего фонда оплаты труда.».

2. Руководителю МКУ «Информационный методический центр» обеспечить внесение изменений в нормативные правовые акты по оплате труда работников МКУ «Информационный методический центр», по согласованию с представительным органом работников, с учетом изменений в Положение, утвержденных настоящим постановлением.

3. Настоящее постановление опубликовать в газете «Официальное Усолье» и разместить на официальном сайте администрации города Усолье-Сибирское.

Мэр города М.В. Торопкин

О ПРОВЕДЕНИИ ОБЩЕСТВЕННЫХ ОБСУЖДЕНИЙ ПРОЕКТНОЙ ДОКУМЕНТАЦИИ, НАМЕЧАЕМОЙ ХОЗЯЙСТВЕННОЙ И ИНОЙ ДЕЯТЕЛЬНОСТИ, ВКЛЮЧАЯ МАТЕРИАЛЫ ОЦЕНКИ ВОЗДЕЙСТВИЯ НА ОКРУЖАЮЩУЮ СРЕДУ

В соответствии с Федеральным законом от 23 ноября 1995 года №174-ФЗ «Об экологической экспертизе» и «Положением об оценке воздействия намечаемой хозяйственной деятельности на окружающую среду в Российской Федерации», утвержденным приказом Госкомэкологии РФ №372 от 16.05.2000, организованы общественные обсуждения проектной документации по объекту государственной экологической экспертизы: «Цех по производству мороженого»

Предполагаемая форма общественных обсуждений – слушания.

Заказчик намечаемой деятельности: ООО «Фабрика мороженого СМК» 665470, Иркутская область, г. Усолье-Сибирское, ул. Бурлова, д. 2

Место расположения объекта: Иркутская область, г. Усолье-Сибирское, ул. Бурлова, 2. Кадастровый номер участка: 38:31:000049:880.

Цель намечаемой деятельности: проектом предусмотрено строительство цеха по производству мороженого. Намечаемая деятельность – новое строительство.

Разработчик тома ОВОС: ООО «Сибирский стандарт», адрес: 664081, г. Иркутск, ул. Красноказачья, д. 115, оф. 221.

Организаторами слушаний являются: Отдел по жизнеобеспечению города комитета по городскому хозяйству администрации города Усолье-Сибирское (г. Усолье-Сибирское, ул. Богдана Хмельницкого, д. 30, каб. 1, тел. 8(39543) 6-23-23) совместно с ООО «Сибирский стандарт» и ООО «Фабрика мороженого СМК».

С целью учета общественного мнения граждан и общественных организаций материалы по оценке воздействия намечаемой хозяйственной и иной деятельности на окружающую среду в составе проектной документации в течение 30 дней с момента настоящей публикации доступны для ознакомления и подготовки замечаний и предложений (в письменной форме) в рабочие дни с 8-00 до 17-00 часов по адресам:

г. Усолье-Сибирское, ул. Богдана Хмельницкого, д. 30, кабинет № 1, контактный телефон 8(39543) 6-23-23.

ООО «Сибирский стандарт» г. Иркутск, ул. Красноказачья, д. 115, оф. 221, контактный телефон 8(3952)707-109.

Проведение общественных обсуждений проектной документации, намечаемой хозяйственной и иной деятельности, включая материалы ОВОС, назначено на 10 декабря 2018 года, в 14:00 часов, в актовом зале администрации города Усолье-Сибирское (Иркутская область, г. Усолье-Сибирское, ул. Ватутина, 10).

Сроки проведения ОВОС: от момента настоящей публикации до проведения общественных обсуждений. Принятие от граждан и общественных организаций письменных замечаний и предложений к материалам по оценке воздействия на окружающую среду обеспечивается ООО «Сибирский стандарт» и ООО «Фабрика мороженого СМК» в течение 30 дней после окончания общественного обсуждения.

Окончательный вариант оценки воздействия на окружающую среду будет утвержден заказчиком после проведения общественных обсуждений.

Российская Федерация
Иркутская область
Администрация города Усолье-Сибирское
ПОСТАНОВЛЕНИЕ

от 29.10.2018 №1928

О комиссии по жилищным вопросам при администрации города Усолье-Сибирское

В соответствии с Федеральным законом Российской Федерации от 06.10.2003 № 131-ФЗ «Об общих принципах организации местного самоуправления в Российской Федерации», Жилищным кодексом Российской Федерации, руководствуясь ст. ст. 28, 55 Устава города Усолье-Сибирское, администрация города Усолье-Сибирское

ПОСТАНОВЛЯЕТ:

1. Утвердить Положение о комиссии по жилищным вопросам при администрации города Усолье-Сибирское (Приложение №1).
2. Утвердить Состав комиссии по жилищным вопросам при администрации города Усолье-Сибирское (Приложение №2).
3. Постановление администрации города Усолье-Сибирское от 03.04.2018 № 722 «О комиссии по жилищным вопросам при администрации города Усолье-Сибирское» отменить
4. Постановление администрации города Усолье-Сибирское от 24.05.2018 №1040 «О внесении изменений в состав комиссии по жилищным вопросам при администрации города Усолье-Сибирское, утвержденным постановлением администрации города Усолье-Сибирское от 03.04.2018 №722 » отменить.
5. Постановление администрации города Усолье-Сибирское от 04.06.2018 №1095 «О внесении изменений в Положение о комиссии по жилищным вопросам при администрации города Усолье-Сибирское, утвержденное постановлением администрации города Усолье-Сибирское от 03.04.2018 №722 «О комиссии по жилищным вопросам при администрации города Усолье-Сибирское» » отменить.
6. Постановление администрации города Усолье-Сибирское от 27.07.2018 №1423 «О внесении изменений в состав комиссии по жилищным вопросам при администрации города Усолье-Сибирское, утвержденный постановлением администрации города Усолье-Сибирское от 03.04.2018 №722 » отменить.
7. Постановление администрации города Усолье-Сибирское от 17.08.2018 №1517 «О внесении изменений в постановление администрации города Усолье-Сибирское от 03.04.2018 №722 » отменить.
8. Опубликовать настоящее постановление в газете «Официальное Усолье» и разместить на официальном сайте администрации города Усолье-Сибирское в информационно-телекоммуникационной сети “интернет”
9. Контроль за исполнением данного постановления возложить на комитет по управлению муниципальным имуществом администрации города Усолье-Сибирское (Суханова М. Ш.).

Мэр города М.В. Торопкин

Приложение № 1
Утверждено Постановлением администрации
города Усолье-Сибирское от 29.10.2018 № 1928

ПОЛОЖЕНИЕ О КОМИССИИ ПО ЖИЛИЩНЫМ ВОПРОСАМ ПРИ АДМИНИСТРАЦИИ ГОРОДА УСОЛЬЕ-СИБИРСКОЕ

1. ОБЩИЕ ПОЛОЖЕНИЯ

1.1. Настоящее Положение определяет порядок деятельности комиссии по жилищным вопросам при администрации города Усолье-Сибирское (далее – Комиссия) ее основные задачи и функции.

1.2. Комиссия является постоянно действующим органом, созданным для эффективного принятия решений по вопросам обеспечения граждан жилыми помещениями муниципального жилищного фонда города Усолья -Сибирского.

1.3. Основными принципами деятельности Комиссии являются законность, единство требований, объективность оценок и гласность.

1.4. Комиссия создается при администрации города Усолье-Сибирское в целях наиболее объективного рассмотрения вопросов, связанных с реализацией жилищных прав отдельных категорий граждан.

1.5. В состав Комиссии включаются должностные лица администрации города Усолье-Сибирское, представители областного государственного казенного учреждения «Управление социальной защиты населения по городу Усолье-Сибирское и Усольскому району», депутаты Думы города Усолье-Сибирское, представители Общественной палаты города Усолье-Сибирское, представители Усольского районного отдела судебных приставов Иркутской области. Количественный и персональный состав Комиссии утверждается постановлением администрации города Усолье-Сибирское. Количественный состав Комиссии не может превышать 13 человек.

1.6. В заседаниях Комиссии могут участвовать по приглашению председателя Комиссии должностные лица администрации города Усолье-Сибирское, представители государственных, общественных организаций, специалисты и эксперты и иные лица.

1.7. Комиссия в своей деятельности руководствуется Конституцией Российской Федерации, Федеральными законами, иными нормативными правовыми актами Российской Федерации, законами и правовыми актами Иркутской области, муниципальными правовыми актами и настоящим Положением.

2. ОСНОВНЫЕ ЗАДАЧИ И ПОЛНОМОЧИЯ КОМИССИИ

2.1. Основными задачами Комиссии являются:

2.1.1. Обеспечение максимальной эффективности использования муниципального жилищного фонда.

2.1.2. Обеспечение объективности при рассмотрении обращений физических и юридических лиц.

2.1.3. Обеспечение общественного контроля и гласности в вопросах учета и распределения муниципального жилищного фонда.

2.1.4. Обеспечение реализации жилищных прав граждан в соответствии с жилищным законодательством.

2.2. К полномочиям Комиссии относится рассмотрение заявлений и документов, представляемых гражданами и организациями, по следующим вопросам:

1) отнесение/исключение жилых помещений муниципального жилищного фонда к специализированному жилищному фонду;

2) признания граждан нуждающимися в предоставлении жилых помещений муниципального специализированного жилищного фонда;

3) предоставления гражданам жилых помещений, признанным нуждающимися в предоставлении жилых помещений муниципального специализированного жилищного фонда;

4) предоставления гражданам признанным нуждающимися в жилых помещениях из муниципального жилого фонда по договорам социального найма, в соответствии с жилищным законодательством, нормативными правовыми актами муниципального образования «город Усолье-Сибирское»;

5) обмена жилых помещений между нанимателями жилых помещений специализированного жилищного фонда;

6) восстановление граждан на учет нуждающихся в жилых помещениях специализированного жилищного фонда;

7) снятия граждан с учета нуждающихся в жилых помещениях специализированного жилищного фонда, в том числе в связи с улучшением жилищных условий граждан, которым предоставлено жилое помещение специализированного жилищного фонда.

2.2.1. Комиссия в пределах своей компетенции вправе рассматривать иные вопросы в соответствии с действующим законодательством регулирующим жилищные отношения.

2.2.2. Приводимый в настоящем Положении перечень вопросов, входящих в компетенцию Комиссии, не является исчерпывающим.

3. ПРАВА КОМИССИИ И ОБЯЗАННОСТИ ЧЛЕНОВ КОМИССИИ

3.1. При рассмотрении вопросов Комиссия имеет право:

1) принять положительное решение по рассматриваемому вопросу;

2) дать мотивированный отказ в удовлетворении обращения (требования) заявителя;

3) отложить принятие решения до представления необходимых документов либо для дополнительного изучения вопроса до следующего заседания Комиссии;

4) рассмотреть обращение в присутствии заявителя (заявителей).

3.2. Для объективного решения вопросов Комиссия вправе:

1) запрашивать в установленном порядке у органов государственной власти, учреждений, организаций и граждан документы, информацию, справочные материалы, необходимые для работы Комиссии;

2) приглашать на заседание Комиссии представителей соответствующих организаций и иных заинтересованных лиц;

3) при рассмотрении спорных вопросов поручать членам Комиссии (не менее 2 человек) проверку документов или жилищных условий граждан и результаты оформлять актом;

4) осуществлять иные действия, вытекающие из задач и полномочий Комиссии.

3.3. Члены Комиссии обязаны:

1) принимать участие в заседаниях Комиссии. В случае если член Комиссии по каким-либо причинам не может присутствовать на заседании, он обязан известить об этом секретаря Комиссии;

2) строго руководствоваться действующим законодательством при принятии решений;

3) соблюдать конфиденциальность при рассмотрении представленных гражданами документов.

4. РЕГЛАМЕНТ РАБОТЫ КОМИССИИ

4.1. Члены Комиссии работают в ее составе на общественных началах.

4.2. Комиссия состоит из председателя Комиссии, заместителя председателя, секретаря и членов Комиссии.

4.3. Комиссия осуществляет свою деятельность в соответствии с настоящим Положением.

4.4. Заседания Комиссии проводятся по мере необходимости, но не реже одного раза в месяц. Перечень вопросов, время и место проведения заседания Комиссии определяет председатель Комиссии. О дате, месте проведения и повестке дня очередного заседания члены Комиссии должны быть проинформированы не позднее чем за три рабочих дня до даты его проведения секретарем Комиссии.

4.5. Вопросы на заседание Комиссии выносятся отделом имущественных и земельных отношений комитета по управлению муниципальным имуществом администрации города Усолье-Сибирское.

4.6. Заседание Комиссии считается правомочным, если на нем присутствует более половины от установленного числа ее членов.

4.7. Решение Комиссии принимается путем голосования простым большинством голосов от числа присутствующих на заседании членов Комиссии. При равенстве голосов голос председателя Комиссии является решающим.

4.8. Решения Комиссии оформляются протоколом, который подписывается председательствующим на заседании Комиссии и секретарем.

Протокол ведется секретарем Комиссии.

4.9. Председатель комиссии:

1) руководит организацией деятельности Комиссии;

2) принимает решение о порядке рассмотрения вопросов, отнесенных к компетенции Комиссии, утверждает повестку заседания Комиссии, время и место его проведения;

3) принимает решение об отложении заседания Комиссии в случае необходимости проведения дополнительных проверок по представленным гражданами документам;

4) обеспечивает и контролирует выполнение решений Комиссии;

5) председательствует на заседаниях Комиссии;

6) подписывает протоколы принятые Комиссией документы;

7) объявляет результаты рассмотрения заявлений.

4.11. В случае отсутствия, а также по поручению председателя Комиссии, его обязанности исполняет заместитель председателя Комиссии.

4.12. Секретарь Комиссии:

1) выносит на утверждение председателя Комиссии предложения в повестку заседания Комиссии;

2) запрашивает по поручению председателя Комиссии от органов государственной власти, учреждений и предприятий, функциональных (отраслевых) органов администрации города Усолье-Сибирское, информацию, необходимую для осуществления деятельности Комиссии;

3) осуществляет методическое и информационно-аналитическое обеспечение деятельности Комиссии.

4.13. Члены Комиссии обязаны:

1) принимать участие в заседаниях Комиссии;

2) строго руководствоваться действующим законодательством при принятии решений;

3) соблюдать конфиденциальность при рассмотрении представленных гражданами документов.

4.14. Член Комиссии имеет право:

1) знакомиться со всеми представленными на Комиссию материалами и заявлениями;

2) высказывать свое особое мнение, требовать его внесения в протокол заседания Комиссии;

3) ставить вопрос о представлении дополнительной информации и до-

кументов для рассмотрения вопросов, вынесенных на Комиссию;

4) в необходимых случаях требовать присутствия граждан, чьи заявления рассматриваются Комиссией;

5) при необходимости требовать проведения проверки представленных гражданами документов.

4.15. Решения Комиссии носит рекомендательный характер, но может являться основанием для принятия мэром города Усолье-Сибирское и иными должностными лицами администрации города Усолье-Сибирское соответствующих решений и оформления необходимых документов.

4.16. Вся документация, связанная с выполнением Комиссией своей деятельности, хранится в отделе имущественных и земельных отношений комитета по управлению муниципальным имуществом администрации города Усолье-Сибирское.

Мэр города М.В. Торопкин

Приложение № 2
Утверждено

Постановлением администрации города
Усолье-Сибирское от 29.10.2018 № 1928

СОСТАВ КОМИССИИ ПО ЖИЛИЩНЫМ ВОПРОСАМ ПРИ АДМИНИСТРАЦИИ ГОРОДА УСОЛЬЕ-СИБИРСКОЕ

Панькова Людмила Николаевна	-	первый заместитель мэра города - начальник управления по социально - культурным вопросам администрации города Усолье-Сибирское - председатель Комиссии;
Суханова Мариета Шуровна	-	председатель комитета по управлению муниципальным имуществом администрации города Усолье-Сибирское - заместитель председателя Комиссии;
Егорова Любовь Викторовна	-	главный специалист отдела имущественных и земельных отношений комитета по управлению муниципальным имуществом администрации города Усолье-Сибирское - секретарь Комиссии.
Члены Комиссии:		
Шапиро Александр Брониславович	-	начальник отдела имущественных и земельных отношений комитета по управлению муниципальным имуществом администрации города Усолье-Сибирское;
Ус Екатерина Викторовна	-	главный специалист отдела имущественных и земельных отношений комитета по управлению муниципальным имуществом администрации города Усолье-Сибирское;
Поцелуйко Екатерина Михайловна	-	начальник юридического отдела администрации города Усолье-Сибирское;
Ефремкина Наталья Александровна	-	Председатель Думы города Усолье-Сибирское (по согласованию);
Ильина Валентина Владимировна	-	депутат Думы города Усолье-Сибирское (по согласованию);
Кучаров Вадим Бахтиярович	-	депутат городской Думы города Усолье-Сибирское (по согласованию);
Воронина Елена Владимировна	-	директор областного государственного казенного учреждения «Управление социальной защиты населения по городу Усолье-Сибирское и Усольскому району» (по согласованию);
Кропочева Надежда Александровна	-	член Общественной палаты города Усолье-Сибирское (по согласованию);
Сургина Елена Анатольевна	-	председатель профсоюзной организации ОГБУЗ «Усольская городская больница»;

Мэр города М.В. Торопкин

Российская Федерация
Иркутская область
Муниципальное образование «город Усолье-Сибирское»
Дума города Усолье-Сибирское
Р Е Ш Е Н И Е

от 25.10.2018 г. № 96/7

О внесении изменений и дополнений в Правила благоустройства на территории города Усолье-Сибирское, утвержденные решением Думы города Усолье-Сибирское от 31.10.2017 г. № 27/7

В целях приведения в соответствие с действующим законодательством Российской Федерации Правил благоустройства на территории города Усолье-Сибирское, утвержденных решением Думы города Усолье-Сибирское от 31.10.2017 г. № 27/7, руководствуясь ст.ст. 36, 54 Устава муниципального образования «город Усолье-Сибирское», Дума города Усолье-Сибирское

РЕШИЛА:

1. Внести в Правила благоустройства на территории города Усолье-Сибирское, утвержденные решением Думы города Усолье-Сибирское от 31.10.2017 г. № 27/7 (далее – Правила) следующие изменения и дополнения:

1.1. Главу 1 раздела II Правил дополнить статьей 9.1 следующего содержания:

«Статья 9.1. Праздничное оформление территории

1. Праздничное оформление территории города Усолье-Сибирское выполняется по решению администрации города Усолье-Сибирское в период проведения государственных и городских праздников, мероприятий, связанных со знаменательными событиями.

2. Оформление зданий, сооружений осуществляется их владельцами в рамках концепции праздничного оформления территории города Усолье-Сибирское.

3. Работы, связанные с проведением городских торжественных и праздничных мероприятий, осуществляются организациями самостоятельно за счет собственных средств, а также по договорам с администрацией города Усолье-Сибирское в пределах средств, предусмотренных на эти цели в бюджете города.

4. В праздничное оформление включается: вывеска национальных флагов, лозунгов, гирлянд, панно, установка декоративных элементов и композиций, стендов, киосков, трибун, эстрад, а также устройство праздничной иллюминации.

5. Концепция праздничного оформления определяется программой мероприятий и схемой размещения объектов и элементов праздничного оформления, утверждаемыми администрацией города Усолье-Сибирское.

6. При изготовлении и установке элементов праздничного оформления запрещается снимать, повреждать и ухудшать видимость технических средств регулирования дорожного движения.».

1.2. Статью 14 главы 3 раздела II Правил дополнить частями 4-8 следующего содержания:

«4. На зданиях и сооружениях допускается размещение следующих домовых знаков: указатель наименования улицы, площади, проспекта, проезда, переулка, указатель номера дома, строения, указатель номера подъезда и количества квартир в подъезде, международный символ доступности объекта для инвалидов, флагодержатели, памятные доски, полигонометрический знак, указатель пожарного гидранта, указатель грунтовых геодезических знаков, указатели камер магистрали и колодцев водопроводной сети, указатель городской канализации, указатель электрического кабеля, указатель сооружений подземного газопровода, указатель класса энергоэффективности дома, строения.

5. Состав домовых знаков на конкретном здании и условия их размещения определяется функциональным назначением и местоположением зданий относительно улично-дорожной сети.

6. Указатели расположения пожарных гидрантов, полигонометрические знаки (стенные реперы), указатели расположения геодезических знаков следует размещать на цоколях зданий, камер, магистралей и колодцев водопроводной и канализационной сети, указатели расположения подземного газопровода, а также другие указатели расположения объектов городского хозяйства, указатели класса энергоэффективности дома, строения, различные сигнальные устройства допускается размещать на фасадах здания при условии сохранения отделки фасада.

7. В случае повреждения указателей, перечисленных в ч. 4 настоящей статьи, и флагодержателей, ремонт должны проводить собственники недвижимого имущества или нестационарных объектов.

8. Установка памятных досок на фасадах зданий, объясняющие названия отдельных городских проездов, площадей, улиц, проездов, переулков допускается на основании правого акта администрации города Усолье-Сибирское.».

1.3. Главу 5 раздела II Правил изложить в новой редакции:

«Глава 5. БЛАГОУСТРОЙСТВО ТРАНСПОРТНОЙ И ИНЖЕНЕРНОЙ ИНФРАСТРУКТУРЫ, ПЕШЕХОДНЫХ КОММУНИКАЦИЙ

Статья 19. Общие требования к благоустройству территорий транспортной и инженерной инфраструктуры, пешеходных коммуникаций

1. Объектами благоустройства на улицах местного значения являются пешеходные переходы различных типов и автомобильные дороги общего пользования, внутриквартальные дороги, проезды индивидуальной жилой застройки.

2. Перечень элементов благоустройства на территории улиц и дорог, указанных в ч.1 настоящей статьи, включает в себя: твердые виды покрытия дорожного полотна и тротуаров, элементы сопряжения поверхностей, озеленение вдоль улиц и дорог, ограждения опасных мест, осветительное оборудование, носители информации дорожного движения (дорожные знаки, разметка, светофорные устройства).

3. При создании и благоустройстве пешеходных коммуникаций на территории города Усолье-Сибирское должны обеспечиваться: минимальное количество пересечений с транспортными коммуникациями, непрерывность системы пешеходных коммуникаций, а также свободный доступ к объектам массового притяжения, в том числе объектам транспортной инфраструктуры, возможность безопасного, беспрепятственного и удобного передвижения людей, включая инвалидов и маломобильные группы населения, высокий уровень благоустройства и озеленения.

4. Размеры пешеходных дорожек и тротуаров в составе активно используемых общественных пространств, покрытие пешеходных дорожек и тротуаров определяются в соответствии с отвечающими нормативам требованиями.

5. При планировании пешеходных маршрутов предусматривается создание мест для кратковременного отдыха, в том числе и для маломобильных групп населения, освещение и озеленение.

6. На дорожках скверов, бульваров, садов предусматриваются твердые виды покрытия с элементами сопряжения.».

1.4. Статью 22 главы 6 раздела IV Правил дополнить частью 2.1 следующего содержания:

«2.1. В весенне-летний период ответственными организациями (организациями, осуществляющими содержание автомобильных дорог на основании муниципального контракта) проводятся следующие мероприятия:

1) промывка и расчистка дождеприемников стока воды для нормального отвода талых вод;

2) систематический сгон талой воды к дождеприемным колодцам ливневой сети;

3) общая санитарная очистка после окончания таяния снега с полной очисткой от остатков инертных материалов, используемых для посыпки против гололеда.».

1.5. Главу 7 раздела IV Правил дополнить статьей 40.1 следующего содержания:

«Статья 40.1. Размещение и содержание площадок для выгула собак.

1. Площадки для выгула собак размещаются на территориях общего пользования, свободных от зеленых насаждений, под линиями электропередач с напряжением не более 110 кВт, за пределами санитарной зоны источников водоснабжения первого и второго поясов.

2. Размеры площадок для выгула собак, размещаемые на территориях жилого назначения, должны составлять 400 - 600 кв. м., на прочих территориях – 400 - 800 кв. м., в условиях сложившейся застройки быть установлен уменьшенный размер площадок, исходя из имеющихся территориальных возможностей.

3. Расстояние от границы площадки до окон жилых и общественных зданий, участков детских учреждений, школ, детских, спортивных площадок, площадок отдыха должно составлять не менее 40 м.

4. Перечень элементов благоустройства на территории площадки для выгула собак включает: различные виды покрытия, ограждение, не менее одной скамьи, не менее одной урны, осветительное оборудование.

5. Для покрытия поверхности части площадки, предназначенной для выгула собак, необходимо предусматривать выровненную поверхность, обеспечивающую хороший дренаж, не травмирующую конечности животных (газонное, песчаное, песчано-земляное), а также удобную для регулярной уборки и обновления. Поверхность части площадки, предназначенной для владельцев собак, требуется проектировать с твердым или комбинированным видом покрытия. Подход к площадке оборудуется твердым видом покрытия.

6. Ограждение площадки следует выполнять из металлической (или иной) сетки (решетки) высотой не менее 1,5 м. Расстояние между элементами и секциями ограждения, его нижним краем и землей не должно позволять животному покинуть площадку или причинить себе травму.

7. На территории площадки необходимо предусматривать информационный стенд с правилами пользования площадкой.

8. Озеленение проектируется из периметральных плотных посадок высокого кустарника в виде живой изгороди или вертикального озеленения.

9. Обслуживание и эксплуатация площадок для выгула собак производится организациями, обслуживающими жилищный фонд города, в случае размещения площадки на придомовой территории, входящей в состав общего имущества многоквартирных домов.

В иных случаях обслуживание и эксплуатация площадок для выгула собак производится собственником, арендатором земельного участка, на котором расположена площадка.».

1.6. Статью 42 главы 9 раздела IV Правил изложить в новой редакции:

«1. Содержание домашних животных в жилых помещениях допускается с учетом соблюдения санитарно-гигиенических, экологических норм, правил пользования жилыми помещениями и иных требований законодательства.

Обязательным условием содержания животных на территории города Усолье-Сибирское является соблюдение санитарно-гигиенических норм и правил ветеринарного, жилищного законодательства Российской Федерации.

2. Временное пребывание граждан с домашними животными в гостиницах допускается по согласованию с администрацией гостиницы, при соблюдении санитарно-гигиенических правил.

4. Содержание домашних животных на балконах, лоджиях, в местах общего пользования многоквартирных домов не допускается.

5. Владелец домашнего животного обязан содержать его в соответствии с его биологическими особенностями, гуманно обращаться с ним. Во избежание нарушения тишины граждан в многоквартирных домах не оставлять домашнее животное без присмотра, пищи, воды, не применять грубую физическую силу.

Владельцу необходимо сообщать о случаях заболевания, неадекватного поведения, падежа домашнего животного в ветеринарно-профилактическое учреждение».

1.7. Главу 9 раздела IV Правил дополнить статьей 42.1 следующего содержания:

«Статья 42.1. Выгул домашних животных.

При выгуле домашних животных должны соблюдаться следующие требования:

1.Выгул домашних животных должен осуществляться с соблюдением санитарно-эпидемиологических норм и правил на специально-оборудованных площадках для выгула собак.

При отсутствии специально-оборудованных площадок для выгула собак и иных домашних животных допускается выгул на пустырях, лесополосе и других малолюдных местах, отдаленных от жилищного массива, детских и спортивных площадок, образовательных и медицинских организаций, в радиусе 100 метров.

2.Владельцы собак, имеющие в пользовании земельный участок, могут содержать их в свободном выгуле только на хорошо огороженной территории, исключающей побег домашнего животного, или на привязи.

О наличии собаки должна быть сделана предупредительная надпись при входе на участок.

3.Владельцы домашних животных не должны допускать загрязнения животными лестничных клеток, лифтов, подвалов и других мест общего пользования в многоквартирных домах, а также дворов, тротуаров и улиц. Если животное оставило экскременты в этих местах, они должны быть немедленно убраны его владельцем.

4.Запрещается выгуливать собак без сопровождающего лица, оставлять без присмотра, за исключением случаев, когда животное временно находится на привязи около зданий, строений, сооружений. Организации, предприятия, учреждения вправе помещать на принадлежащих им объектах знаки о запрещении их посещения с собаками и оборудовать места их привязи.

Собаки, находящиеся в общественных местах без сопровождающих лиц, считаются безнадзорными и подлежат отлову.

5.При выгуле собаки должны находиться на коротком поводке, длина которого позволяет контролировать их поведение, и (или) в наморднике (кроме щенков до трехмесячного возраста).

Сторожевые, крупные, бойцовые и агрессивные собаки должны быть на коротком поводке и в наморднике. Во время свободного выгула намордник обязателен.

6. Запрещается сопровождение агрессивных, бойцовых, служебных пород собак лицами:

- не достигшими 14-го возраста;
- не способными в силу психического и физического развития руководить своими действиями или действиями животных;
- находящимися в состоянии алкогольного, наркотического или токсического опьянения.

7. Запрещается выгуливать домашних животных на тротуарах, газонах, детских и спортивных площадках, на территориях образовательных и медицинских учреждений, в местах массового отдыха и купания населения города.

8.При выгуле собак их владельцы должны принимать меры к обеспечению тишины и безопасности граждан и иных животных.

9.Владельцы домашних животных, осуществляющие выгул, обязаны не допускать повреждение или уничтожение зеленых насаждений домашними животными.

10.Собственники помещений многоквартирного дома на общем собрании вправе принять решение об определении мест для выгула домашних животных в границах прилегающей к дому территории.

11.За несоблюдение требований, предусмотренных частями 1-10 настоящей статьи, владельцы домашних животных несут ответственность в установленном законом порядке».

2. Опубликовать настоящее решение в газете «Официальное Усолье» и разместить на официальном сайте администрации города Усолье-Сибирское в информационно-телекоммуникационной сети «Интернет».

3. Настоящее решение вступает в силу со дня официального опубликования в газете «Официальное Усолье».

Председатель Думы города Усолье-Сибирское Н.А. Ефремкина
Мэр города Усолье-Сибирское М.В. Торопкин

Российская Федерация
Иркутская область
Муниципальное образование «город Усолье-Сибирское»
Дума города Усолье-Сибирское
Р Е Ш Е Н И Е

от 25.10.2018 г. № 98/7

О внесении изменений и дополнений в решение Думы города Усолье-Сибирское от 26.04.2018 года № 39/7 «О мерах по противодействию коррупции на муниципальной службе в Контрольно-счетной палате города Усолье-Сибирское»

В соответствии с Федеральным законом от 25.12.2008 года № 273-ФЗ «О противодействии коррупции», Федеральным законом от 02.03.2007 года № 25-ФЗ «О муниципальной службе в Российской Федерации», руководствуясь статьями 36, 54 Устава муниципального образования «город Усолье-Сибирское», Дума города Усолье-Сибирское

РЕШИЛА:

1. Внести в решение Думы города Усолье-Сибирское от 26.04.2018 года № 39/7 «О мерах по противодействию коррупции на муниципальной службе в Контрольно-счетной палате города Усолье-Сибирское» (далее – решение) следующие изменения и дополнения:

1.1. Отменить пункт 5 решения.

1.2. В пункте 6 решения слова «сети «Интернет» заменить словами «информационно-телекоммуникационной сети «Интернет».

2. Отменить Перечень должностей муниципальной службы в Контрольно-счетной палате города, при замещении которых сведения о доходах, расходах, об имуществе и обязательствах имущественного характера муниципального служащего, а также о доходах, расходах, об имуществе и обязательствах имущественного характера супруги (супруга) и несовершеннолетних детей муниципального служащего размещаются на официальном сайте Контрольно-счетной палаты города в сети "Интернет" и представляются средствам массовой информации для опубликования, утвержденный решением Думы города Усолье-Сибирское от 26.04.2018 года № 39/7 «О мерах по противодействию коррупции на муниципальной службе в Контрольно-счетной палате города Усолье-Сибирское».

3. Внести в Порядок представления гражданами, претендующими на замещение должностей муниципальной службы в Контрольно-счетной палате города, и муниципальными служащими Контрольно-счетной палаты города сведений о своих доходах, расходах, об имуществе и обязательствах имущественного характера, а также сведений о доходах, расходах, об имуществе и обязательствах имущественного характера своих супруги (супруга) и несовершеннолетних детей, и подачи заявления муниципальным служащим о невозможности по объективным причинам представить сведения о доходах, об имуществе и обязательствах имущественного характера своих супруги (супруга) и несовершеннолетних детей, утвержденный решением Думы города Усолье-Сибирское от 26.04.2018 года № 39/7 «О мерах по противодействию коррупции на муниципальной службе в Контрольно-счетной палате города Усолье-Сибирское», следующие изменения:

3.1. В пункте 3 Порядка слова «частью 1 статьи 15 Федерального закона от 02.03.2007 года № 25-ФЗ «О муниципальной службе в Российской Федерации» заменить словами «для представления сведений о доходах, об имуществе и обязательствах имущественного характера государственными гражданскими служащими Иркутской области».

3.2. В пункте 6 Порядка слова «органов местного самоуправления» заменить словами «Контрольно-счетной палаты».

4. Внести в Порядок размещения сведений о доходах, расходах, об имуществе и обязательствах имущественного характера муниципальных служащих Контрольно-счетной палаты города и членов их семей на официальном сайте Контрольно-счетной палаты города в сети "Интернет" и представления этих сведений средствам массовой информации для опубликования, утвержденный решением Думы города Усолье-Сибирское от 26.04.2018 года № 39/7 «О мерах по противодействию коррупции на муниципальной службе в Контрольно-счетной палате города Усолье-Сибирское», следующие изменения и дополнения:

4.1. В наименовании Порядка и в пункте 1 Порядка слова «сети «Интернет» заменить словами «информационно-телекоммуникационной сети «Интернет».

4.2. В пунктах 2 и 3 Порядка после слова «сайте» дополнить слова «Контрольно-счетной палаты города Усолье-Сибирское».

5. Отменить Порядок предоставления представителю нанимателя сведений об адресах сайтов и (или) страниц сайтов в информационно-телекоммуникационной сети «Интернет», на которых муниципальным служащим, гражданином Российской Федерации, претендующим на замещение должности муниципальной службы в Контрольно-счетной палате города, размещались общедоступная информация, а также данные, позволяющие его идентифицировать, утвержденный решением Думы города Усолье-Сибирское от 26.04.2018 года № 39/7 «О мерах по противодействию коррупции на муниципальной службе в Контрольно-счетной палате города Усолье-Сибирское».

6. Утвердить Положение о порядке представления сведений об адресах сайтов и (или) страниц сайтов в информационно-телекоммуникационной сети «Интернет», на которых гражданин, претендующий на замещение должности муниципальной службы в Контрольно-счетной палате города Усолье-Сибирское, муниципальный служащий Контрольно-счетной палаты города Усолье-Сибирское, размещали общедоступную информацию, а также данные, позволяющие их идентифицировать (прилагается).

7. Внести в Положение о порядке сообщения муниципальными служащими Контрольно-счетной палаты города Усолье-Сибирское о получении подарка в связи с протокольными мероприятиями, служебными командировками и другими официальными мероприятиями, участие в которых связано с исполнением ими служебных (должностных) обязанностей, его сдачи, оценке и реализации (выкупе) и о зачислении средств, вырученных от реализации подарка, утвержденное решением Думы города Усолье-Сибирское от 26.04.2018 года № 39/7 «О мерах по противодействию коррупции на муниципальной службе в Контрольно-счетной палате города Усолье-Сибирское», следующие изменения:

7.1. Пункт 6 Положения дополнить абзацем 3 в следующей редакции:

«Регистрация уведомлений осуществляется специалистами кадровой службы в день их подачи муниципальным служащим в кадровую службу; передача уведомления в комиссию осуществляется специалистами кадровой службы на следующий рабочий день после дня регистрации уведомления.».

7.2. Абзац 1 пункта 7 Положения изложить в следующей редакции:

«Подарок, стоимость которого подтверждается документами и превышает 3 тыс. рублей либо стоимость которого получившим его муниципальному служащему неизвестна, сдается ответственному лицу Контрольно-счетной палаты города, назначенному распоряжением председателя КСП города (далее – ответственное лицо), которое принимает его на хранение по акту приема-передачи, составленному по форме согласно Приложению № 3 к настоящему Положению, не позднее 5 рабочих дней со дня регистрации уведомления.».

7.3. Пункт 11 Положения дополнить абзацем 2 в следующей редакции:

«Муниципальные служащие, замещающие должности председателя и аудитора Контрольно-счетной палаты города, направляют заявление на имя мэра города Усолье-Сибирское; муниципальные служащие, замещающие должность инспектора в аппарате КСП города, направляют заявление на имя председателя Контрольно-счетной палаты города».

8. Опубликовать настоящее решение в газете "Официальное Усолье" и разместить на официальном сайте Контрольно-счетной палаты города в информационно-телекоммуникационной сети "Интернет".

9. Настоящее решение вступает в силу со дня его официального опубликования в газете «Официальное Усолье».

Председатель Думы города Усолье-Сибирское Н.А. Ефремкина
Мэр города Усолье-Сибирское М.В. Торопкин

УТВЕРЖДЕНО решением Думы
города Усолье-Сибирское от 25.10.2018 г. № 98/7

ПОЛОЖЕНИЕ
о порядке представления сведений об адресах сайтов и (или) страниц сайтов в информационно-телекоммуникационной сети «Интернет», на которых гражданин, претендующий на замещение должности муниципальной службы в Контрольно-счетной палате города Усолье-Сибирское, муниципальный служащий Контрольно-счетной палаты города Усолье-Сибирское, размещали

Официальное Усолье

Учредитель: Администрация города Усолье-Сибирское

Ответственный за выпуск: О.Н. Андреева

Издатель: Администрация города Усолье-Сибирское

Адрес редакции: г.Усолье-Сибирское, ул.Ватутина,10.
Телефон для справок: 6-22-55
Распространяется бесплатно.

Газета отпечатана
с готовых оригинал-макетов
в типографии ООО «Производственное объединение «Ангарская городская типография»
г. Ангарск, ул. Мира, 18
Подписано в печать: 01.11.2018
Тираж 2000 экз.
Заказ №

общедоступную информацию, а также данные, позволяющие их идентифицировать

1. Настоящее Положение определяет порядок представления сведений об адресах сайтов и (или) страниц сайтов в информационно-телекоммуникационной сети «Интернет», на которых гражданин, претендующий на замещение должности муниципальной службы в Контрольно-счетной палате города Усолье-Сибирское (далее – гражданин), муниципальный служащий Контрольно-счетной палаты города Усолье-Сибирское (далее – муниципальный служащий) размещали общедоступную информацию, а также данные, позволяющие их идентифицировать.

2. Гражданин, муниципальный служащий представляют сведения об адресах сайтов и (или) страниц сайтов в информационно-телекоммуникационной сети «Интернет», на которых гражданин, муниципальный служащий размещали общедоступную информацию, а также данные, позволяющие их идентифицировать (далее – сведения) на имя:

- муниципальные служащие, замещающие должности председателя и аудитора Контрольно-счетной палаты города Усолье-Сибирское (далее – Контрольно-счетной палаты города или КСП города), гражданин, претендующий на должности председателя или аудитора КСП города – мэра города Усолье-Сибирское;
- муниципальные служащие, замещающие должность инспектора в аппарате КСП города, гражданин, претендующий на должность инспектора в аппарате КСП города – председателя Контрольно-счетной палаты города.

3. Сведения представляют:

1) гражданин – при поступлении на муниципальную службу за три календарных года, предшествующих году поступления на муниципальную службу;

2) муниципальный служащий – ежегодно за календарный год, предшествующий году представления сведений, не позднее 1 апреля года, следующего за отчетным, за исключением случаев размещения общедоступной информации в рамках исполнения должностных обязанностей муниципального служащего.

4. Сведения представляются гражданином, муниципальным служащим по форме, установленной Правительством Российской Федерации.

5. Сведения представляются гражданином, муниципальным служащим в кадровую службу администрации города Усолье-Сибирское (далее – кадровая служба) лично.

6. Представленные гражданином, муниципальным служащим сведения регистрируются работником кадровой службы в журнале учета сведений (далее – журнал) незамедлительно, в присутствии лица, представившего сведения.

7. Журнал ведется по форме согласно Приложению к настоящему Положению.

Листы журнала должны быть прошнурованы, пронумерованы. Журнал хранится в кадровой службе.

8. На сведениях ставится отметка о дате и времени их поступления в кадровую службу, номер регистрации в журнале, подпись работника кадровой службы.

9. Кадровая служба осуществляет обработку общедоступной информации, размещенной гражданином, муниципальным служащим в информационно-телекоммуникационной сети «Интернет», а также проверку достоверности и полноты сведений в соответствии с законодательством Российской Федерации.

10. После проверки достоверности и полноты сведений, представленных муниципальным служащим, сведения приобщаются к личному делу муниципального служащего.

Мэр города Усолье-Сибирское М.В. Торопкин

Приложение к Положению о порядке представления сведений об адресах сайтов и (или) страниц сайтов в информационно-телекоммуникационной сети «Интернет», на которых гражданин, претендующий на замещение должности муниципальной службы в Контрольно-счетной палате города Усолье-Сибирское, муниципальный служащий Контрольно-счетной палаты города Усолье-Сибирское размещали общедоступную информацию, а также данные, позволяющие их идентифицировать

ЖУРНАЛ УЧЕТА СВЕДЕНИЙ

№ п/п	Информация о поступивших сведениях		Фамилия, имя, отчество (последнее – при наличии) гражданина, муниципального служащего	Фамилия, имя, отчество (последнее – при наличии) работника кадровой службы	Отметка о выводах кадровой службы по результатам обработки общедоступной информации, размещенной гражданином, муниципальным служащим в информационно-телекоммуникационной сети «Интернет», а также проверки достоверности и полноты сведений
	Дата поступления	№ регистрации			
1	2	3	4	5	6
1.					
2.					
3.					

Российская Федерация
Иркутская область
Муниципальное образование «город Усолье-Сибирское»
Дума города Усолье-Сибирское
Р Е Ш Е Н И Е

от 25.10.2018 г. № 104/7

Об изменении персонального состава постоянных депутатских комиссий

В связи с поступившим обращением депутата Думы города Усолье-Сибирское по одномандатному избирательному округу № 21 Котлярова Сергея Анатольевича, в соответствии со статьей 38 Устава муниципального образования «город Усолье-Сибирское», статьями 10, 11 Регламента Думы города Усолье-Сибирское, руководствуясь статьями 36, 54 Устава муниципального образования «город Усолье-Сибирское», Дума города Усолье-Сибирское

Р Е Ш И Л А:

1. Включить Котлярова Сергея Анатольевича в состав постоянных депутатских комиссий:
- по бюджету и налоговой политике;
- по Регламенту, мандатам, депутатской этике и нормативным правовым актам местного самоуправления.

2. Опубликовать настоящее решение в газете «Официальное Усолье».

Председатель Думы города Усолье-Сибирское Н.А. Ефремкина

Российская Федерация
Иркутская область
Муниципальное образование «город Усолье-Сибирское»
Дума города Усолье-Сибирское
Р Е Ш Е Н И Е

от 25.10.2018 г. № 97/7

Об отмене решения городской Думы города Усолье-Сибирское от 30.03.2004г. № 21 «Об утверждении Правил содержания собак и иных домашних животных на территории города Усолье-Сибирское», от 28.11.2013г. № 107/6

В соответствии с Федеральным законом от 06.10.2003г. № 131-ФЗ «Об общих принципах организации местного самоуправления в Российской Федерации», Законом Иркутской области от 30.12.2014г. № 173-ОЗ «Об отдельных вопросах регулирования административной ответственности в области благоустройства территорий муниципальных образований Иркутской области», руководствуясь ст.ст. 36, 54 Устава муниципального образования «город Усолье-Сибирское», Дума города Усолье-Сибирское

РЕШИЛА:

1. Отменить решение городской Думы города Усолье-Сибирское от 30.03.2004г. № 21 «Об утверждении Правил содержания собак и иных домашних животных на территории города Усолье-Сибирское».

2. Отменить решение Думы города Усолье-Сибирское от 28.11.2013г. № 107/6 «О внесении изменений в решение городской Думы от 30.03.2004г. № 21 «Об утверждении правил содержания собак и иных домашних животных на территории города Усолье-Сибирское».

3. Опубликовать настоящее решение в газете «Официальное Усолье» и разместить на официальном сайте администрации города Усолье-Сибирское в информационно-телекоммуникационной сети «Интернет».

4. Настоящее решение вступает в силу со дня официального опубликования в газете «Официальное Усолье».

Председатель Думы города Усолье-Сибирское Н.А. Ефремкина
Мэр города Усолье-Сибирское М.В. Торопкин

Российская Федерация
Иркутская область
Муниципальное образование «город Усолье-Сибирское»
Дума города Усолье-Сибирское
Р Е Ш Е Н И Е

от 25.10.2018 г. № 100/7

Об утверждении перечня мест, запрещенных для посещения детьми, а также перечень мест, запрещенных для посещения детьми в ночное время без сопровождения родителей (лиц, их заменяющих) или лиц, осуществляющих мероприятия с участием детей на территории муниципального образования «город Усолье-Сибирское»

В целях предупреждения причинения вреда здоровью детей, их физическому, интеллектуальному, психическому, духовному и нравственному развитию, руководствуясь Федеральным законом от 6 октября 2003 г. № 131-ФЗ «Об общих принципах организации местного самоуправления в Российской Федерации», ст. 14.1 Федерального закона от 24 июля 1998 г. № 124-ФЗ «Об основных гарантиях прав ребенка в Российской Федерации», ст. ст. 2, 7, 10, 11 Закона Иркутской области от 5 марта 2010 г. № 7-ОЗ «Об отдельных мерах по защите детей от факторов, негативно влияющих на их физическое, интеллектуальное, психическое, духовное и нравственное развитие, в Иркутской области», руководствуясь статьями 36, 54 Устава муниципального образования «город Усолье-Сибирское», Дума города Усолье-Сибирское

РЕШИЛА:

1. Утвердить Перечень мест, запрещенных для посещения детьми, на территории муниципального образования «город Усолье-Сибирское» (приложение 1).

2. Утвердить Перечень мест, запрещенных для посещения детьми в ночное время без сопровождения родителей (лиц, их заменяющих) или лиц, осуществляющих мероприятия с участием детей на территории муниципального образования «город Усолье- Сибирское» (приложение 2).

3. Отменить решение Думы города Усолье-Сибирское от 22.12.2016г. №83/6 «Об утверждении перечня мест, запрещенных для посещения детьми, а также перечень мест, запрещенных для посещения детьми в ночное время без сопровождения родителей (лиц, их заменяющих) или лиц, осуществляющих мероприятия с участием детей на территории муниципального образования «город Усолье- Сибирское».

4. Отменить решение Думы города Усолье-Сибирское от 28.02.2017г. №12/6 «О внесении изменений в перечень мест, запрещенных для посещения детьми, а также перечень мест, запрещенных для посещения детьми в ночное время без сопровождения родителей (лиц, их заменяющих) или лиц, осуществляющих мероприятия с участием детей на территории муниципального образования «город Усолье- Сибирское», утвержденное решением Думы города Усолье-Сибирское от 22.12.2016 № 83/6.

5. Отменить решение Думы города Усолье-Сибирское от 25.05.2017г. №44/6 «О внесении изменений в перечень мест, запрещенных для посещения детьми, а также перечень мест, запрещенных для посещения детьми в ночное время без сопровождения родителей (лиц, их заменяющих) или лиц, осуществляющих мероприятия с участием детей на территории муниципального образования «город Усолье-Сибирское», утвержденное решением Думы города Усолье-Сибирское от 22.12.2016 № 83/6, с внесенными изменениями от 28.02.2017г. №12/6.

6. Отменить решение Думы города Усолье-Сибирское от 31.08.2017г. №73/6 «О внесении изменений в перечень мест, запрещенных для посещения детьми, а также перечень мест, запрещенных для посещения детьми в ночное время без сопровождения родителей (лиц, их заменяющих) или лиц, осуществляющих мероприятия с участием детей на территории муниципального образования «город Усолье- Сибирское», утвержденное решением Думы города Усолье-Сибирское от 22.12.2016 № 83/6, с внесенными изменениями от 28.02.2017 №12/6, от 25.05.2017 №44/6.

7. Опубликовать настоящее решение в газете «Официальное Усолье» и разместить на официальном сайте администрации города Усолье-Сибирское в информационной сети «Интернет».

8. Настоящее решение вступает в силу со дня официального опубликования в газете «Официальное Усолье».

Председатель Думы города Усолье-Сибирское Н.А. Ефремкина
Мэр города Усолье-Сибирское М.В. Торопкин

Приложение 1 к решению Думы города Усолье-Сибирское от 25.10.2018г. № 100/7

ПЕРЕЧЕНЬ мест, запрещенных для посещения детьми, на территории муниципального образования «город Усолье-Сибирское»

1. Объекты потребительского рынка:

№ п/п	Объект	Адрес
1	Pab «Царь ГрадЪ»	ул. Шевченко, 13
2	Бар «Разливные напитки»	ул. Луначарского, 19б
3	Бар-кальян «Hollywood»	пр. Красных Партизан, 57а
4	Закусочная «Веселый шмель»	ул. Интернациональная, 56
5	Закусочная «Веселый шмель»	ул. Стопани, 39
6	Закусочная «Ретро»	пр. Красных Партизан, 40а
7	Кальянная «Shisha»	пр. Красных Партизан, 53В
8	Кальянная «Смокинг»	ул. Интернациональная, 48а
9	Магазин «GOOD BEER»	ул. Куйбышева, 1а-42
10	Магазин «NiceStoke»	пр. Космонавтов, 15
11	Магазин «Алкомаркет»	пр. Ленинский, 10
12	Магазин «Литрович»	ул. Ватутина, 32Б
13	Магазин «Пивной Гастроном»	пр. Красных Партизан, 34-52
14	Магазин «Пивной Гастроном»	пр. Красных Партизан, 53В
15	Магазин «Пивной Гастроном»	ул. Интернациональная, 48а
16	Магазин «Пивной Гастроном»	ул. Ленина, 93
17	Магазин «Пивной причал»	пр. Ленинский,
18	Магазин «Пивной причал»	ул. Энгельса, 1
19	Магазин «Пивной причал»	ул. Энгельса, 19
20	Магазин «Пивной причал»	ул. Толбухина, 3
21	Магазин «Пивной причал»	пр. Комсомольский, 81
22	Магазин «Пивной причал»	ул. Стопани, 79
23	Магазин «Пивной причал»	ул. Менделеева, 75
24	Магазин «Разливной»	ул. Менделеева, 42
25	Магазин «Разливные напитки»	ул. Стопани, в районе трамвайного кольца
26	Магазин «Разливные напитки»	ул. Матросова, 1а
27	Магазин «Разливые напитки»	ул. Энгельса, 24
28	Магазин «Хмельной»	пр. Красных Партизан, 41-26
29	Магазин «Хмельной»	ул. Менделеева, 4
30	Магазин вино-водочный	пр. Ленинский, 7
31	Магазин вино-водочный	пр. Ленинский, 68
32	Магазин вино-водочный	пр. Комсомольский, 58а
33	Магазин вино-водочный	пр. Комсомольский, 83в
34	Магазин разливных напитков «Пять оборотов»	ул. Луначарского, 22
35	Магазин-закусочная «Ретро»	ул. Интернациональная, 54
36	Магазины вино-водочные	пр. Космонавтов, 23
37	Отдел по реализации товаров сексуального характера	ул. Интернациональная, 83, магазин «Маркет»
38	Павильон «Бочонок»	в районе пр. Ленинский, 3
39	Павильон «Бухен-Хаус»	пр. Космонавтов, 23
40	Павильон «Всегда свежее пиво»	пр. Красных партизан, 20а
41	Павильоны, в которых реализуется алкогольная продукция, в том числе пиво	пр. Ленинский, 3а ПТК «Водопад»
42	Павильоны, в которых реализуется алкогольная продукция, в том числе пиво	ул. Стопани, 20 ТЦ «Оптовый»
43	Пивбар	пр. Химиков, 53а
44	Пивбар	ул. Суворова, 18
45	Пивбар	ул. Крупской, 1, в районе автобусной остановки «Онкобольница»
46	Пивбар «Barselona»	ул. Суворова, 2
47	Пивбар «Аляска»	ул. Коростова, 24а
48	Пивбар «Витязь»	пр. Красных партизан, 34а
49	Пивбар «Пенное-отменное»	ул. Коростова, 4/2
50	Пивбар «Разливной»	район кинотеатра «Ровесник»
51	Пивбар «Разливной»	пр. Космонавтов, 38
52	Пивбар «Разливной»	ул. Ватутина, 23
53	Пивбар «Разливной»	пр. Комсомольский, 58а
54	Пивбар «Разливной»	пр. Комсомольский, 91
55	Пивбар «У Пивовара»	в районе пр. Ленинский, 3
56	Пивбар «Хмельной дворик»	ул. Ленина, 95
57	Пивной бар «ПросПект»	пр. Красных партизан, 29б
58	Пивной магазин	ул. Восточная, 27а
14	Кафе «Блюз»	ул. Менделеева, 57
15	Кафе «Браумастер»	ул. Республики, 6
16	Кафе «Весна»	ул. Ватутина, 12
17	Кафе «Водопад»	пр. Ленинский, 3г
18	Кафе «Восточная кухня»	ул. Орджоникидзе, 31
19	Кафе «Звезда»	ул. Интернациональная, 26
20	Кафе «Изба»	пр. Ленинский, 95
21	Кафе «Капкан»	ул. Коростова, в районе гаражного кооператива «Восход»
22	Кафе «Космос»	пр. Космонавтов, 9
23	Кафе «Лион»	пр. Космонавтов, 19а
24	Кафе «Лола»	ул. Стопани, 1
25	Кафе «Мак Фудс»	пр. Комсомольский, 134
26	Кафе «Мангал-гриль»	ул. Трактовая, 5
27	Кафе «Мигом»	ул. Трактовая, 5
28	Кафе «Очаг»	ул. Ватутина, 32Б
29	Кафе «Позная»	ул. Бурлова, 4б
30	Кафе «Рандеву»	ул. Луначарского, 39в
31	Кафе «Сирень»	пр. Комсомольский, 16
32	Кафе «Тип-топ»	ул. Республики, в районе жилого дома № 3
33	Кафе «У Тиграна»	ул. Луначарского, 2д
34	Кафе «У фонтана»	пр. Красных партизан, 75
35	Кафе «Фортуна»	ул. Клары Цеткин, 5
36	Кафе «Харбин»	ул. Ленина, 74
37	Кафе-бар «Мюнхен»	ул. Суворова, 18
38	Кафе-клуб «Джек»	ул. Бурлова, 40
39	Кино-бар	пр. Красных партизан, 56
40	Магазин	пр. Красных партизан, 40а
41	Магазин	пр. Красных партизан, 49
42	Магазин	пр. Космонавтов, 20
43	Магазин	пр. Космонавтов, 48
44	Магазин	пр. Комсомольский, 10
45	Магазин	пр. Ленинский, 6
46	Магазин	ул. Стопани, 81
47	Магазин	ул. Куйбышева, 14
48	Магазин	ул. Куйбышева, 20
49	Магазин	пр. Серёгина, 14а
50	Магазин	ул. Молотовая, 38б
51	Магазин	ул. Толбухина, 16
52	Магазин	ул. Карла Либкнехта, 62
53	Магазин	ул. Менделеева, в районе трамвайной остановки «Институт»
54	Магазин	ул. Менделеева, 8
55	Магазин	ул. Интернациональная, в районе трамвайной остановки «Швейная фабрика» со стороны жилого дома № 26
56	Магазин	ул. Луначарского, 7
57	Магазин	ул. Луначарского, 39
58	Магазин	ул. Крупской, 16
59	Магазин	ул. Пушкина, 18
60	Магазин	пр. Химиков, 1
61	Магазин	пр. Химиков, 31
62	Магазин	ул. Восточная, 27а
63	Магазин	ул. Восточная, 29
64	Магазин	ул. Машиностроителей, 11
65	Магазин	ул. Ватутина, 36а
66	Магазин	ул. Клары Цеткин, 5
67	Магазин	ул. Жуковского, зд.2А
68	Магазин	ул. Лермонтова, 2а
69	Магазин	ул. Свердлова, 4
70	Магазин	прибайкальский тракт, район трамвайного кольца
71	Магазин «Адмирал»	район кинотеатра «Ровесник»
72	Магазин «Айсберг»	ул. Толбухина, 38
73	Магазин «Алмаз»	ул. Интернациональная, в районе жилого дома № 85
74	Магазин «Альма»	ул. Карла Маркса, 21а
75	Магазин «Анастасия»	пересечение проспектов Красных партизан и Ленинский, в районе магазина «Арктика»
76	Магазин «Арабелла»	ул. Менделеева, 34
77	Магазин «Аракс»	ул. Менделеева, в районе жилого дома № 2
78	Магазин «Арарат»	пр. Красных партизан, 75
79	Магазин «Аромат»	ул. Энгельса, в районе жилого дома № 1
80	Магазин «Ассорти»	пр. Красных партизан, 3а
81	Магазин «Ашот»	пр. Космонавтов, 14а
82	Магазин «Байкал»	ул. Ватутина в районе магазина «Усольчанка»
83	Магазин «Байкал»	ул. Бабушкина, 5
84	Магазин «Белоречье»	пр. Красных партизан, 24
85	Магазин «Белоречье»	пр. Красных партизан, 32а
86	Магазин «Бирюсинка»	ул. Ленина, 82
87	Магазин «Браво»	ул. Толбухина, 62
88	Магазин «Валентина»	ул. Луначарского, 39а
89	Магазин «ВАН»	ул. Карла Либкнехта, 62
90	Магазин «Весна»	ул. Ватутина, 12
91	Магазин «Виктория»	пр. Комсомольский, 91а
92	Магазин «Всё для Вас»	пр. Красных партизан, 16а
93	Магазин «Всё для Вас»	пр. Космонавтов, район кинотеатра «Ровесник»
94	Магазин «Всё для Вас»	ул. Стопани, 39б
95	Магазин «Всё для Вас»	ул. Куйбышева, 10
96	Магазин «Всё для Вас»	ул. Ленина, 76
97	Магазин «Всё для Вас»	ул. Орджоникидзе, 31
98	Магазин «Гастростиль -2»	пр. Серёгина, 3
99	Магазин «Гастростиль»	ул. Розы Люксембург, 5
100	Магазин «Гурман»	ул. Ватутина, 32б
101	Магазин «Дарья»	пр. Химиков, 5
102	Магазин «Дворик»	ул. Розы Люксембург, 9
103	Магазин «Для В.А.С.»	улица Ленина, район трамвайной остановки «Кристалл»
104	Магазин «Добрый»	ул. Интернациональная, 10а
105	Магазин «Добрыня»	пр. Ленинский, 18
106	Магазин «Домашний»	ул. Энгельса, 24
107	Магазин «Дорожный»	ул. Богдана Хмельницкого, 2
108	Магазин «Жасмин»	ул. Крупской, 31
109	Магазин «Жемчужина»	пр. Красных партизан, 5а
110	Магазин «Загадка»	ул. Матросова, 1а
111	Магазин «Заря»	ул. Машиностроителей, 15
112	Магазин «Звезда»	ул. Интернациональная, 26
113	Магазин «Золушка»	пр. Комсомольский, 28
114	Магазин «Император»	ул. Ленина, в районе дома № 95
115	Магазин «Империя»	ул. Магистральная, 14б
116	Магазин «Кедр»	пр. Красных партизан, 20
117	Магазин «Кедр»	ул. Интернациональная, 83
118	Магазин «Кедр»	ул. Луначарского, 1а
119	Магазин «Кедр»	ул. Шевченко, 12
120	Магазин «Кристина»	пр. Комсомольский, 8
121	Магазин «Купеческий двор»	ул. Клары Цеткин, 91а
122	Магазин «Лаванда»	пр. Серёгина, 16
123	Магазин «Ладель»	ул. Молотовая, 86
124	Магазин «Лидер»	пр. Красных партизан, 6а
125	Магазин «Лотос»	ул. Московская, 26
126	Магазин «Любимый»	ул. Толбухина, в районе жилого дома № 46
127	Магазин «Мечта»	ул. Менделеева в районе жилого дома № 2
128	Магазин «Мираж»	пр. Космонавтов, 58
129	Магазин «Мираж»	ул. Магистральная, 14а
130	Магазин «Народный»	пр. Космонавтов, 30
131	Магазин «Народный»	пр. Ленинский, 22а
132	Магазин «Народный»	ул. Стопани, 89
133	Магазин «Наш»	пр. Космонавтов, 46
134	Магазин «Наш»	ул. Розы Люксембург, 13а
135	Магазин «Нелли»	ул. Суворова, 9а
136	Магазин «Нива»	ул. Молотовая, 78
137	Магазин «Океан»	ул. Куйбышева, 14
138	Магазин «Океан»	ул. Красногвардейская, 2а
139	Магазин «Орбита»	ул. Ленина, 83а
140	Магазин «Орион»	ул. Менделеева, 42г
141	Магазин «Паллада»	ул. Луначарского, 39г
142	Магазин «Парус»	пр. Комсомольский, 35а
143	Магазин «Пассаж»	пр. Ленинский, напротив магазина «Эльдорадо»
144	Магазин «Перекресток»	ул. Энгельса, 8
145	Магазин «Подкова»	ул. Пугачева
146	Магазин «Поляна»	ул. Стопани, 57
147	Магазин «Престиж»	пр. Комсомольский, 128а
148	Магазин «Привет»	ул. Богдана Хмельницкого, 4
149	Магазин «Продукты»	ул. Куйбышева, 1
150	Магазин «Продукты»	ул. Толбухина, 56
151	Магазин «Продукты»	ул. Мира, 2
152	Магазин «Продукты»	ул. Магистральная, 14
153	Магазин «Продукты»	пр. Химиков, 39
154	Магазин «Продукты»	ул. Жуковского, 12а
155	Магазин «Продукты»	ул. Энергетиков, 41а

2. Общественные места, в том числе коллекторы, теплотрассы, канализационные колодцы, свалки, мусорные полигоны, строительные площадки, незавершенные строительные объекты, крыши, чердаки, подвалы, лифтовые и иные шахты.

Мэр города Усолье-Сибирское М.В. Торопкин

Приложение 2 к решению Думы города Усолье-Сибирское от 25.10.2018г. № 100/7

ПЕРЕЧЕНЬ мест, запрещенных для посещения детьми, в ночное время без сопровождения родителей (лиц, их замещающих) или лиц, осуществляющих мероприятия с участием детей, на территории муниципального образования «город Усолье-Сибирское»

1. Объекты потребительского рынка:

№ пп	Объект	Адрес места нахождения объекта
1	Бар «Бульдог»	пр. Комсомольский, 55
2	Буузы-хаус	пр. Комсомольский, 105
3	Дискаунтер «Хороший»	пр. Космонавтов, 9
4	Закусочная	ул. Привокзальная, 1
5	Кафе	ул. Республики, 6
6	Кафе Китайско–бурятская кухня «Азия»	ул. Орджоникидзе, 31
7	Кафе «Okinawa»	пр. Ленинский, 66
8	Кафе «Priboi»	пр. Комсомольский, 132
9	Кафе «Ани»	прибайкальский тракт (возле автозаправки)
10	Кафе «Апшерон»	ул. Мира, 26
11	Кафе «Байкал»	ул. Розы Люксембург, 25
12	Кафе «Биг-Фудс»	район кинотеатра «Ровесник»
13	Кафе «Бистро»	пр. Космонавтов, 9

156	Магазин «Продукты»	ул. Ветошкина, 35
157	Магазин «Продукты»	ул. Ветошкина, 38
158	Магазин «Продукты»	ул. Желябова, 72а
159	Магазин «Пятачок»	пр. Серёгина, 7
160	Магазин «Рассвет»	ул. Интернациональная, 56а
161	Магазин «Раут»	ул. Сеченова, район жилых домов №№ 13,15
162	Магазин «Родник»	ул. Коростова, 25-1
163	Магазин «Рыбка»	ул. Карла Маркса, 46
164	Магазин «Садко»	ул. Ленина, 87
165	Магазин «Светлана»	ул. Менделеева, 45
166	Магазин «Светофор»	пр. Ленинский, 72
167	Магазин «Светофор»	ул. Стопани, 39
168	Магазин «Сирень»	ул. Интернациональная, 36
169	Магазин «Сладкая сказка»	ул. Стопани, 81
170	Магазин «Солнце»	ул. Сеченова, 7
171	Магазин «Союз»	ул. Интернациональная, 34
172	Магазин «Тайга»	ул. Интернациональная, 2
173	Магазин «Телец»	пр. Красных партизан, 40
174	Магазин «Телец»	пр. Космонавтов, 14
175	Магазин «Телец»	пр. Комсомольский, 18
176	Магазин «Телец»	ул. Стопани, 49
177	Магазин «Телец»	ул. Карла Либкнехта, 57
178	Магазин «Тополёк»	ул. Ленина, 30а
179	Магазин «Торговый ряд»	пр. Комсомольский, 81
180	Магазин «Три медведя»	пр. Комсомольский, 75
181	Магазин «Тюльпан»	ул. Стопани, 41
182	Магазин «Успех»	пр. Серёгина, 39
183	Магазин «Фёдор»	ул. Молотовая, 70в
184	Магазин «Фикс Прайс»	ул. Республики, 6
185	Магазин «Фортуна и К»	ул. Крупской, 45
186	Магазин «Хозяюшка»	пр. Космонавтов, 25
187	Магазин «Хороший»	пр. Серёгина, 2
188	Магазин «Эконом»	ул. Стопани, 63
189	Магазин «Янта»	пр. Космонавтов, 20
190	Магазин «Янта»	ул. Менделеева, 4
191	Магазин «Янта»	ул. Жуковского, в районе ПУ-11
192	Магазин № 102	ул. Луначарского, 21
193	Магазин № 11	ул. Ленинградская, 11а
194	Магазин № 21	ул. Фрунзе, 2а
195	Магазин № 30	ул. Стопани, 19
196	Магазин № 35	пр. Серёгина, 34
197	Магазин № 49	ул. Пугачева, 31
198	Магазин №47 «Колобок»	пр. Космонавтов, 24
199	Магазин СХ ОАО «Белореченское»	пр. Космонавтов, 16
200	Магазин СХ ОАО «Белореченское»	пр. Комсомольский, 33
201	Магазин СХ ОАО «Белореченское»	пр. Комсомольский, 124
202	Магазин СХ ОАО «Белореченское»	ул. Стопани, 87
203	Магазин СХ ОАО «Белореченское»	ул. Энгельса, 19
204	Магазин СХ ОАО «Белореченское»	ул. Интернациональная, 38
205	Магазин СХ ОАО «Белореченское»	ул. Ватутина, 32в
206	Магазин СХ ОАО «Белореченское»	ул. Бурлова, 2
207	Магазин СХ ОАО «Белореченское»	ул. Матросова,1
208	Магазин СХ ПАО «Белореченское»	ул. Клары Цеткин, 93/1
209	Магазин СХ ПАО «Белореченское»	ул. Розы Люксембург, 5а
210	Магазин-закусочная «Рудик»	пр. Космонавтов, в районе ЗАГСа
211	Магазин-закусочная «Точитос»	пр. Космонавтов, 15а
212	Ресторан «STONE HALL»	пр. Комсомольский, 33
213	Ресторан «Буржуй»	ул. Луначарского, 1б
214	Супермаркет «Абсолют»	пр. Космонавтов, 23
215	Супермаркет «Абсолют»	пр. Комсомольский, 58а
216	Супермаркет «Большой»	ул. Интернациональная, 3/1
217	Супермаркет «Экономия»	ул. Республики, 6
218	Суши-бар «Ролл-сити»	ул. Береговая, 62
219	Торговый центр «Сказка»	ул. Толбухина, 25а
220	ТЦ «Восход»	ул. Ленина, 83
221	ТЦ «Город мастеров»	пр. Ленинский, 70
222	ТЦ «Оазис»	пр. Комсомольский, 48
223	ТЦ «Удача»	ул. Ленина, 93а
224	ТЦ «Хамелеон»	пр. Красных партизан, 45
225	ТЦ «Элегант+»	пр. Космонавтов, 11а
226	ТЦ «Элегант»	ул. Орджоникидзе, 31
227	Универсам «Хлеб Соль»	пр. Красных Партизан, 2
228	Универсам «Хлеб Соль»	пр. Космонавтов, 24
229	Универсам «Хлеб Соль»	пр. Комсомольский, 48
230	Универсам «Хлеб Соль»	пр. Ленинский, 10
231	Универсам «Хлеб Соль»	ул. Молотовая, 92д
232	Универсам «Хлеб Соль»	ул. Ленина, 93а
233	Универсам «Хлеб Соль»	ул. Толбухина, 25а
234	Универсам «Хлеб Соль»	ул. Луначарского, 19б
235	Универсам «Хлеб Соль»	пр. Химиков, 53а
236	Универсам «Хлеб Соль»	ул. Шевченко, 13
237	Экспресс-закусочная	ул. Желябова, 86

2. Общественные места, в том числе улицы, стадионы, парки, транспортные средства общественного пользования, автомобильные дороги и железнодорожные пути в границах населенного пункта, объекты, расположенные вдоль железнодорожных путей, железнодорожный вокзал, остановочные пункты, бани, сауны, кладбище, объекты (территории, помещения) юридических лиц или граждан, осуществляющих предпринимательскую деятельность, без образования юридического лица, которые предназначены для обеспечения доступа к информационно-телекоммуникационной сети «Интернет» и иные общественные места (участки территории или помещений, предназначенные для целей отдыха, проведения досуга либо повседневной жизнедеятельности людей, находящиеся в государственной муниципальной или частной собственности и доступные для посещения всеми желающими лицами).

Мэр города Усолье-Сибирское М.В. Торопкин

ГРАФИК приёма избирателей депутатами Думы города Усолье-Сибирское седьмого созыва

Избирательный округ	Фамилия, имя, отчество депутата	Место проведения приёма	Время приёма	Ноябрь
одномандатный избирательный округ № 2	Ус Валерий Геннадьевич	ул. Крупской, 48	14.00-17.00	еженедельно: понедельник, среда, пятница
одномандатный избирательный округ № 3	Кучаров Вадим Бахтиярович	Администрация города кабинет № 10 ул. Ватутина, 10	17.00-18.00	28
одномандатный избирательный округ № 4	Зеленский Фёдор Викторович	Администрация города кабинет № 10 ул. Ватутина, 10	17.00-19.00	29
одномандатный избирательный округ № 5	Павловский Сергей Валерьевич	ул.Орджоникидзе, 31, управление швейной фабрики	18.00-19.00	29
одномандатный избирательный округ № 6	Дорошина Валентина Лукична	Администрация города кабинет № 10 ул. Ватутина, 10	17.00-18.00	6
		Городской комитет политической партии «КПРФ» пр. Ленинский, 7	17.00-18.00	20
одномандатный избирательный округ № 7	Васильев Антон Александрович	Администрация города кабинет № 10 ул. Ватутина, 10	17.00-18.00	7
одномандатный избирательный округ № 8	Ивкин Александр Иванович	МБОУ «Средняя общеобразовательная школа № 16», ул. К. Цеткин, 8	16.00-17.30	20
		МБОУ «Средняя общеобразовательная школа № 16», ул. Луначарского, 31а		21
одномандатный избирательный округ № 9	Неудачин Павел Геннадьевич	МБОУ «Средняя общеобразовательная школа № 10» проезд Серегина, 34	17.00-18.00	14, 28
одномандатный избирательный округ № 10	Сухарев Дмитрий Вячеславович	проезд Серегина, 24а	17.00-18.00	29
одномандатный избирательный округ № 13	Аникеев-Борн Фёдор Валерьевич	МБУ ДО «Дом детского творчества», ул. Менделеева, 20	16.30-18.00	26
одномандатный избирательный округ № 14	Каныгина Анна Сергеевна	Администрация города кабинет № 10 ул. Ватутина, 10	17.00-18.00	20
одномандатный избирательный округ № 15	Гарбарчук Сергей Юрьевич	МБОУ «Средняя общеобразовательная школа № 13» ул. Луначарского, 31	17.00-18.00	7
		МБОУ «Средняя общеобразовательная школа № 15» ул. Розы Люксембург, 46	17.00-18.00	21
одномандатный избирательный округ № 16	Мельников Сергей Анатольевич	Администрация города кабинет № 10 ул. Ватутина, 10	17.00-18.00	21
одномандатный избирательный округ № 17	Измайлова Кристина Геннадьевна	Спортивный клуб «Fit Gym» пр. Красных партизан, 38а	17.30-18.30	6
одномандатный избирательный округ № 19	Костомахина Марина Анатольевна	Администрация города кабинет № 10 ул. Ватутина, 10	17.00-18.00	14
		МБОУ «Средняя общеобразовательная школа № 5», пр. Космонавтов, 1		9
одномандатный избирательный округ № 20	Прохоров Сергей Николаевич	Городской комитет политической партии «КПРФ» пр. Ленинский, 7	16.00-18.00	29

ГРАФИК
приёма избирателей председателя Думы города Усолье-Сибирское

Ефремкина Наталья Александровна	МБОУ «Средняя общеобразовательная школа № 5», пр. Космонавтов, 1	17.00-19.00	12 ноября
	Администрация города кабинет № 15 ул. Ватутина, 10	16.00-17.00	13 ноября

ИТОГОВЫЙ ФИНАНСОВЫЙ ОТЧЕТ
о поступлении и расходовании средств избирательного фонда кандидата, избирательного объединения
Головнев Александр Васильевич
Повторные выборы депутата Думы города Усолье – Сибирское седьмого созыва по одномандатному избирательному округу № 21.
Счёт № 40810810418359410095 в структурном подразделении № 8586/0224 ПАО «Сбербанк России» по адресу: 665462, Иркутская область, г. Усолье – Сибирское, Комсомольский проспект, 35.

Строка финансового отчета		Шифр строки	Сумма, руб.	Примечание
1		2	3	4
1	Поступило средств в избирательный фонд, всего	10	0	-
в том числе				
1.1	Поступило средств в установленном порядке для формирования избирательного фонда	20	0	-
из них				
1.1.1	Собственные средства кандидата, средства избирательного объединения	30	0	-
1.1.2	Средства избирательного объединения, выдвинувшего кандидата	40	0	-
1.1.3	Добровольные пожертвования гражданина	50	0	-
1.1.4	Добровольные пожертвования юридического лица	60	0	-
1.2	Поступило в избирательный фонд денежных средств, подпадающих под действие частей 1-4 статьи 85 Закона Иркутской области «О муниципальных выборах в Иркутской области»*	70	0	-
из них				
1.2.1	Собственные средства кандидата, средства избирательного объединения	80	0	-
1.2.2	Средства избирательного объединения, выдвинувшего кандидата	90	0	-
1.2.3	Средства гражданина	100	0	-
1.2.4	Средства юридического лица	110	0	-
2	Возвращено денежных средств из избирательного фонда, всего	120	0	-
в том числе				
2.1	Перечислено в доход бюджета	130	0	-
2.2	Возвращено жертвователям денежных средств, поступивших с нарушением установленного порядка	140	0	-
из них				
2.2.1	Гражданам, которым запрещено осуществлять пожертвования либо не указавшим обязательные сведения в платежном документе	150	0	-
2.2.2	Юридическим лицам, которым запрещено осуществлять пожертвования либо не указавшим обязательные сведения в платежном документе	160	0	-
2.2.3	Средств, превышающих предельный размер добровольных пожертвований, собственных средств кандидата, средств избирательного объединения	170	0	-
2.3	Возвращено жертвователям денежных средств, поступивших в установленном порядке	180	0	-
3	Израсходовано средств, всего	190	0	-
в том числе				
3.1	На организацию сбора подписей избирателей	200	0	-
3.1.1	Из них на оплату труда лиц, привлекаемых для сбора подписей избирателей	210	0	-
3.2	На предвыборную агитацию через организации телерадиовещания	220	0	-
3.3	На предвыборную агитацию через редакции периодических печатных изданий	230	0	-
3.4	На выпуск и распространение печатных и иных агитационных материалов	240	0	-
3.5	На проведение публичных массовых мероприятий	250	0	-
3.6	На оплату работ (услуг) информационного и консультационного характера	260	0	-
3.7	На оплату других работ (услуг), выполненных (оказанных) юридическими лицами или гражданами Российской Федерации по договорам	270	0	-
3.8	На оплату иных расходов, непосредственно связанных с проведением избирательной кампании	280	0	-
4	Распределено неизрасходованного остатка средств фонда пропорционально перечисленным в избирательный фонд денежным средствам*	290	0	-
5	Остаток средств фонда на дату сдачи отчета (заверяется банковской справкой) (стр. 300 = стр. 10 – стр. 120 – стр. 190 – стр. 290)	300	0	-

Правильность сведений, указанных в настоящем финансовом отчете, подтверждаю, других денежных средств, минуя избирательный фонд, на организацию и проведение избирательной кампании не привлекалось.
Кандидат А.В.Головнев, 19.10.2018 г.

ИТОГОВЫЙ ФИНАНСОВЫЙ ОТЧЕТ
о поступлении и расходовании средств избирательного фонда кандидата, избирательного объединения
Лопатина Елена Александровна
Повторные выборы депутата Думы города Усолье – Сибирское седьмого созыва по одномандатному избирательному округу № 21.
Счёт № 40810810518359410102 в структурном подразделении № 8586/0224 ПАО «Сбербанк России» по адресу: 665462, Иркутская область, г. Усолье – Сибирское, Комсомольский проспект, 35.

Строка финансового отчета		Шифр строки	Сумма, руб.	Примечание
1		2	3	4
1	Поступило средств в избирательный фонд, всего	10	30516	-
в том числе				
1.1	Поступило средств в установленном порядке для формирования избирательного фонда	20	30516	-
из них				
1.1.1	Собственные средства кандидата, средства избирательного объединения	30	30516	-
1.1.2	Средства избирательного объединения, выдвинувшего кандидата	40	0	-
1.1.3	Добровольные пожертвования гражданина	50	0	-
1.1.4	Добровольные пожертвования юридического лица	60	0	-
1.2	Поступило в избирательный фонд денежных средств, подпадающих под действие частей 1-4 статьи 85 Закона Иркутской области «О муниципальных выборах в Иркутской области»*	70	0	-
из них				
1.2.1	Собственные средства кандидата, средства избирательного объединения	80	0	-
1.2.2	Средства избирательного объединения, выдвинувшего кандидата	90	0	-
1.2.3	Средства гражданина	100	0	-
1.2.4	Средства юридического лица	110	0	-
2	Возвращено денежных средств из избирательного фонда, всего	120	0	-
в том числе				
2.1	Перечислено в доход бюджета	130	0	-
2.2	Возвращено жертвователям денежных средств, поступивших с нарушением установленного порядка	140	0	-
из них				
2.2.1	Гражданам, которым запрещено осуществлять пожертвования либо не указавшим обязательные сведения в платежном документе	150	0	-
2.2.2	Юридическим лицам, которым запрещено осуществлять пожертвования либо не указавшим обязательные сведения в платежном документе	160	0	-
2.2.3	Средств, превышающих предельный размер добровольных пожертвований, собственных средств кандидата, средств избирательного объединения	170	0	-
2.3	Возвращено жертвователям денежных средств, поступивших в установленном порядке	180	0	-
3	Израсходовано средств, всего	190	30516	-
в том числе				
3.1	На организацию сбора подписей избирателей	200	500	-
3.1.1	Из них на оплату труда лиц, привлекаемых для сбора подписей избирателей	210	0	-
3.2	На предвыборную агитацию через организации телерадиовещания	220	0	-
3.3	На предвыборную агитацию через редакции периодических печатных изданий	230	0	-
3.4	На выпуск и распространение печатных и иных агитационных материалов	240	30016	-
3.5	На проведение публичных массовых мероприятий	250	0	-
3.6	На оплату работ (услуг) информационного и консультационного характера	260	0	-
3.7	На оплату других работ (услуг), выполненных (оказанных) юридическими лицами или гражданами Российской Федерации по договорам	270	0	-
3.8	На оплату иных расходов, непосредственно связанных с проведением избирательной кампании	280	0	-
4	Распределено неизрасходованного остатка средств фонда пропорционально перечисленным в избирательный фонд денежным средствам*	290	0	-
5	Остаток средств фонда на дату сдачи отчета (заверяется банковской справкой) (стр. 300 = стр. 10 – стр. 120 – стр. 190 – стр. 290)	300	0	-

Правильность сведений, указанных в настоящем финансовом отчете, подтверждаю, других денежных средств, минуя избирательный фонд, на организацию и проведение избирательной кампании не привлекалось.
Кандидат Е.А.Лопатина, 19.10.2018 г.

ИТОГОВЫЙ ФИНАНСОВЫЙ ОТЧЕТ
о поступлении и расходовании средств избирательного фонда кандидата, избирательного объединения
Пыткеев Даниил Сергеевич
Повторные выборы депутата Думы города Усолье – Сибирское седьмого созыва по одномандатному избирательному округу № 21.
Счёт № 40810810618359410031 в структурном подразделении № 8586/0224 ПАО «Сбербанк России» по адресу: 665462, Иркутская область, г. Усолье – Сибирское, Комсомольский проспект, 35.

Строка финансового отчета		Шифр строки	Сумма, руб.	Примечание
1		2	3	4
1	Поступило средств в избирательный фонд, всего	10	414 500	-
в том числе				
1.1	Поступило средств в установленном порядке для формирования избирательного фонда	20	414 500	-
из них				
1.1.1	Собственные средства кандидата, средства избирательного объединения	30	140 000	-
1.1.2	Средства избирательного объединения, выдвинувшего кандидата	40	0	-
1.1.3	Добровольные пожертвования гражданина	50	124 500	-
1.1.4	Добровольные пожертвования юридического лица	60	150 000	-
1.2	Поступило в избирательный фонд денежных средств, подпадающих под действие частей 1-4 статьи 85 Закона Иркутской области «О муниципальных выборах в Иркутской области»*	70	0	-
из них				
1.2.1	Собственные средства кандидата, средства избирательного объединения	80	0	-
1.2.2	Средства избирательного объединения, выдвинувшего кандидата	90	0	-
1.2.3	Средства гражданина	100	0	-
1.2.4	Средства юридического лица	110	0	-
2	Возвращено денежных средств из избирательного фонда, всего	120	0	-
в том числе				
2.1	Перечислено в доход бюджета	130	0	-
2.2	Возвращено жертвователям денежных средств, поступивших с нарушением установленного порядка	140	0	-
из них				
2.2.1	Гражданам, которым запрещено осуществлять пожертвования либо не указавшим обязательные сведения в платежном документе	150	0	-
2.2.2	Юридическим лицам, которым запрещено осуществлять пожертвования либо не указавшим обязательные сведения в платежном документе	160	0	-
2.2.3	Средств, превышающих предельный размер добровольных пожертвований, собственных средств кандидата, средств избирательного объединения	170	0	-
2.3	Возвращено жертвователям денежных средств, поступивших в установленном порядке	180	0	-
3	Израсходовано средств, всего	190	414382	-
в том числе				
3.1	На организацию сбора подписей избирателей	200	0	-
3.1.1	Из них на оплату труда лиц, привлекаемых для сбора подписей избирателей	210	0	-
3.2	На предвыборную агитацию через организации телерадиовещания	220	195 290	-
3.3	На предвыборную агитацию через редакции периодических печатных изданий	230	90 000	-
3.4	На выпуск и распространение печатных и иных агитационных материалов	240	129 092	-
3.5	На проведение публичных массовых мероприятий	250	0	-
3.6	На оплату работ (услуг) информационного и консультационного характера	260	0	-
3.7	На оплату других работ (услуг), выполненных (оказанных) юридическими лицами или гражданами Российской Федерации по договорам	270	0	-
3.8	На оплату иных расходов, непосредственно связанных с проведением избирательной кампании	280	0	-
4	Распределено неизрасходованного остатка средств фонда пропорционально перечисленным в избирательный фонд денежным средствам*	290	118	-
5	Остаток средств фонда на дату сдачи отчета (заверяется банковской справкой) (стр. 300 = стр. 10 – стр. 120 – стр. 190 – стр. 290)	300	0	-

Правильность сведений, указанных в настоящем финансовом отчете, подтверждаю, других денежных средств, минуя избирательный фонд, на организацию и проведение избирательной кампании не привлекалось.
Кандидат Д.С.Пыткеев, 22.10.2018 г.

Российская Федерация
Иркутская область
Муниципальное образование «город Усолье-Сибирское»
МЭР
ПОСТАНОВЛЕНИЕ

от 26.10.2018 №153

Об организации общественных обсуждений по проекту планировки и проекту межевания территории в районе пересечения ул. Вишневая - ул. Пожарского г.Усолье-Сибирское Иркутской области Российской Федерации

В целях соблюдения права человека на благоприятные условия жизнедеятельности, прав и законных интересов правообладателей земельных участков и объектов капитального строительства, руководствуясь Федеральным законом от 06.10.2003г. № 131-ФЗ «Об общих принципах организации местного самоуправления в Российской Федерации», ст.ст. 5.1, 41, 42, 43, 45, 46 Градостроительного кодекса Российской Федерации, Правилами землепользования и застройки муниципального образования «город Усолье-Сибирское», утвержденными решением Думы города Усолье-Сибирское от 07.09.2016г. № 60/6, Порядком организации и проведения общественных обсуждений на территории муниципального образования «город Усолье-Сибирское», утвержденным решением Думы города Усолье-Сибирское от 28.06.2018г. № 65/7, ст.ст. 28, 53 Устава муниципального образования «город Усолье-Сибирское»

ПОСТАНОВЛЯЮ:

1. Организовать и провести общественные обсуждения по проекту планировки и проекту межевания территории в районе пересечения ул. Вишневая -ул. Пожарского г. Усолье-Сибирское Иркутской области Российской Федерации с 02.11.2018г. по 10.01.2019г.

2. Создать комиссию по общественным обсуждениям по проекту планировки и проекту межевания территории в районе пересечения ул. Вишневая - ул. Пожарского г.Усолье-Сибирское Иркутской области Российской Федерации (далее – комиссия) в следующем составе:

Смирнова Е.О. – начальник отдела архитектуры и градостроительства администрации города – главный архитектор города, председатель комиссии;

Вильданова Ю.Ю. - ведущий специалист отдела архитектуры и градостроительства администрации города, секретарь комиссии.

Шаипова Л.Р. – заместитель мэра - председатель комитета по городскому хозяйству администрации города;

Трофимова И.А. – председатель комитета экономического развития администрации города Усолье-Сибирское;

Поцелуйко Е.М. – начальник юридического отдела администрации города;

Суханова М.Ш. – председатель комитета по управлению муниципальным имуществом администрации города;

Веселова Л.С. – начальник отдела по взаимодействию с общественностью и аналитической работе администрации города;

Караулова С.А. – заместитель начальника отдела архитектуры и градостроительства администрации города;

Епишкина И.А. - главный специалист отдела архитектуры и градостроительства администрации города;

Никоварж И.В. - главный специалист отдела имущественных и земельных отношений комитета по управлению муниципальным имуществом администрации города;

В случае отсутствия членов комиссии по причине болезни, командировки, отпуска, считать членами комиссии работников, замещающих их во время отсутствия.

3. Комиссии приступить к работе 02 ноября 2018г.

4. Опубликовать настоящее постановление в газете «Официальное Усолье» и разместить на официальном сайте администрации города Усолье-Сибирское в информационно-телекоммуникационной сети «Интернет».

5. Контроль за исполнением настоящего постановления оставляю за собой.

М.В. Торопкин

ОПОВЕЩЕНИЕ
о начале общественных обсуждений
по проекту планировки и проекту межевания территории в районе пересечения ул. Вишневая –ул. Пожарского г. Усолье-Сибирское Иркутской области Российской Федерации

(наименование проекта)

В соответствии с Градостроительным кодексом Российской Федерации, Уставом муниципального образования «город Усолье-Сибирское», на основании постановления мэра города Усолье-Сибирское от 26.10.2018г. № 153 «Об организации общественных обсуждений по проекту планировки и проекту межевания территории в районе пересечения ул. Вишневая –ул. Пожарского г. Усолье-Сибирское Иркутской области Российской Федерации»

отделом архитектуры и градостроительства администрации города Усолье-Сибирское

(наименование органа уполномоченного на организацию и проведение общественных обсуждений)

оповещает о начале общественных обсуждений

по проекту планировки и проекту межевания территории в районе пересечения ул. Вишневая –ул. Пожарского г. Усолье-Сибирское Иркутской области Российской Федерации

(наименование проекта)

1. Сроки проведения общественных обсуждений: 02.11.2018г. - 10.01.2019г.

2. Информация о проекте, подлежащем рассмотрению на общественных обсуждениях и перечень информационных материалов к такому проекту:

Проект планировки и проект межевания территории в районе пересечения ул. Вишневая –ул. Пожарского г. Усолье-Сибирское Иркутской области Российской Федерации

Проект и информационные материалы к проекту размещены на официальном сайте администрации города Усолье-Сибирское в информационно-телекоммуникационной сети «Интернет»: http://www.usolie-sibirskoe.ru.

3. Информация о месте, дате открытия экспозиции или экспозиций проекта, подлежащего рассмотрению на общественных обсуждениях, о сроках проведения экспозиции или экспозиций такого проекта, о днях и часах, в которые возможно посещение указанных экспозиции или экспозиций:

Место размещения экспозиции проекта г. Усолье-Сибирское, ул. Ватутина, 10

Дата открытия экспозиции 02.11.2018г.

Срок проведения экспозиции 02.11.2018г. – 10.01.2019г.

Время работы экспозиции 15.00-17.00

4. Информация о порядке, сроке и форме внесения участниками общественных обсуждений предложений и замечаний, касающихся проекта, подлежащего рассмотрению на общественных обсуждениях:

Срок приема предложений и замечаний участников общественных обсуждений 02.11.2018г. – 10.01.2019г.

В период экспонирования проекта, подлежащего рассмотрению на общественных обсуждениях и информационных материалов к нему, участники общественных обсуждений, прошедшие в соответствии с частью 12 статьи 5.1. Градостроительного кодекса Российской Федерации идентификацию, имеют право вносить предложения и замечания экспонируемого проекта:

1) посредством официального сайта или информационных систем;

2) в письменной форме в адрес организатора общественных обсуждений;

3) посредством записи в книге (журнале) учета посетителей экспозиции проекта, подлежащего рассмотрению на общественных обсуждениях.

Участники общественных обсуждений в целях идентификации представляют сведения о себе (фамилию, имя, отчество (при наличии), дату рождения, адрес места жительства (регистрации) - для физических лиц; наименование, основной государственный регистрационный номер, место нахождения и адрес - для юридических лиц) с приложением документов, подтверждающих такие сведения. Участники общественных обсуждений, являющиеся правообладателями соответствующих земельных участков и (или) расположенных на них объектов капитального строительства и (или) помещений, являющихся частью указанных объектов капитального строительства, также представляют сведения соответственно о таких земельных участках, объектах капитального строительства, помещениях, являющихся частью указанных объектов капитального строительства, из Единого государственного реестра недвижимости и иные документы, устанавливающие или удостоверяющие их права на такие земельные участки, объекты капитального строительства, помещения, являющиеся частью указанных объектов капитального строительства.

Обработка персональных данных участников общественных обсуждений осуществляется с учетом требований, установленных Федеральным законом от 27 июля 2006 года № 152-ФЗ «О персональных данных».

Предложения и замечания, внесенные в соответствии с частью 10 статьи 5.1. Градостроительного кодекса Российской Федерации, не рассматриваются в случае выявления факта представления участником общественных обсуждений недостоверных сведений.

Организатором общественных обсуждений обеспечивается равный доступ к проекту, подлежащему рассмотрению на общественных обсуждениях, всех участников общественных обсуждений.

Начальник отдела архитектуры и градостроительства – главный архитектор города Е.О. Смирнова

Утвержден постановлением администрации
города Усолье-Сибирское
от №

ПРОЕКТ ПЛАНИРОВКИ
И МЕЖЕВАНИЯ ТЕРРИТОРИИ

Местоположение: Российская Федерация Иркутская область г. Усолье-Сибирское в районе пересечения ул. Вишневая – ул. Пожарского

г. Усолье-Сибирское
2018 г.

	Содержание	№ страницы
1.1	**Проект планировки территории**	
	Пояснительная записка: 1.Сведения о целях и задачах документации по планировке территории. 2.Исходные данные для разработки проекта планировки и межевания территории 3.Определение границ земельных участков. 4.Определение границ красных линий. 5.Общие сведения о границах земельных участков и их характеристиках. 6.Сведения о зонах действия публичных сервитутов. 7.Сведения об особо охраняемых природных территориях 8.Заключение	2-7
	Графические материалы: Ситуационный план	8
	Фрагмент правил землепользования и застройки г. Усолье-Сибирское	9
	План планировки территории	10
Часть 1.2	**Проект межевания территории**	
	Графические материалы: План межевания территории	11
	Приложения	

1.1. ПРОЕКТ ПЛАНИРОВКИ ТЕРРИТОРИИ

Пояснительная записка к проекту планировки и межевания территории

1. Сведения о целях и задачах документации по планировке территории.

Подготовка проекта планировки и межевания территорий осуществляется применительно к застроенной территории, расположенной в районе пересечения ул. Вишневая – ул. Пожарского г.Усолье-Сибирское Иркутской области Российской Федерации.

Проект планировки и межевания территории разработан в отношении планировочной единицы города в границах пересечения ул. Вишневая – ул. Пожарского г.Усолье-Сибирское Иркутской области Российской Федерации на основании решения, принятого по результатам рассмотрения предложения, поступившего от заинтересованного лица, а так же на основании постановления администрации города Усолье-Сибирское от 24.09.2018г. № 1708 «О принятии решения о подготовке документации по планировке территории пересечения ул. Вишневая – ул. Пожарского г.Усолье-Сибирское Иркутской области Российской Федерации».

Подготовка проекта планировки территории осуществляется для выделения элементов планировочной структуры, установления параметров планируемого развития элементов планировочной структуры, обоснования оптимальных размеров и границ образуемых земельных участков, а так же исключения чересполосиц и пересечений земельных участков в данном планировочном элементе. Границы и размер земельных участков определяются в соответствии с требованиями Правил землепользования и застройки муниципального образования «город Усолье-Сибирское».

Проект межевания территории разрабатывается в целях определения местоположения границ образуемых земельных участков и, в последствии, проведения кадастровых работ по формированию межевого плана и постановки на кадастровый учет земельных участков.

Проект планировки и межевания территории пересечения ул. Вишневая – ул. Пожарского г.Усолье-Сибирское Иркутской области Российской Федерации состоит из основной части, которая подлежит утверждению и материалов по ее обоснованию. Материалы по обоснованию проекта планировки территории включают в себя материалы в графической форме и пояснительную записку.

2. Исходные данные для разработки проекта планировки и межевания территории

- Градостроительный кодекс Российской Федерации;
- Земельный кодекс Российской Федерации;
- Федеральный закон от 20 марта 2011 г. № 41-ФЗ «О внесении изменений в градостроительный кодекс РФ и отдельные законодательные акты РФ в части вопросов территориального планирования»;
- Генеральный план муниципального образования «город Усолье-Сибирское», утверждённый решением городской Думы от 17.07.2009г. № 43/4;
- Правила землепользования и застройки муниципального образования «город Усолье-Сибирское», утвержденные решение городской Думы от 07.09.206г. № 60/6. Карта градостроительного зонирования;
- Местные нормативы градостроительного проектирования муниципального образования «город Усолье-Сибирское», утвержденные решением городской Думы от 28.01.206г. № 9/6;
- Кадастровый план территории;
- Данные государственного кадастра недвижимости.

3. Определение грани земельных участков

Настоящим проектом устанавливаются:

- границы вновь образуемых земельных участков. Такие участки выделены на свободной территории, выявленной в процессе межевания.

Земельный участок :ЗУ1 образован путем перераспределения земельного участка с кадастровым номером 38:31:000026:271 и земель находящихся в государственной или муниципальной собственности.

Земельный участок :ЗУ2 образован путем перераспределения земельного участка с кадастровым номером 38:31:000026:218 и земель находящихся в государственной или муниципальной собственности.

На застроенных территориях размеры земельных участков определяются в соответствии с действующими градостроительными нормативами, нормами предоставления земельных участков и градостроительными регламентами, установленными Правилами землепользования и застройки муниципального образования «город Усолье-Сибирское».

Согласно Правил землепользования и застройки муниципального образования «город Усолье-Сибирское», проектируемые земельные участки расположены в территориальной зоне ЖЗ-1 (зона застройки малоэтажными и индивидуальными жилыми домами). Проектом планировки и межевания территории образуемым земельным участкам, устанавливаются следующие виды разрешенного использования:

:ЗУ1 - «для индивидуального жилищного строительства 2.1»;

:ЗУ2 - «для индивидуального жилищного строительства 2.1»;

Код 2.1 вида разрешенного использования земельных участков установлен классификатором видов разрешенного использования земельных участков, утвержденным Приказом Минэкономразвития России от 01.09.2014г. № 540.

Для вида разрешенного использования **«для индивидуального жилищного строительства 2.1.»** Правилами землепользования и застройки установлены следующие параметры разрешенного использования: минимальные размеры земельного участка 400 кв.м. Максимальные размеры земельного участка 2500 кв.м. Отступ от красной линии - не менее 3 м., при новом строительстве.

Минимальные отступы от границ земельных участков в целях определения мест допустимого размещения зданий, строений, сооружений, за пределами которых запрещено строительство зданий, строений, сооружений – 1м.Минимальный размер фронтальной стороны земельного участка 12 м.

Расстояние между фронтальной границей участка и основным строением до 6 м. (или в соответствии со сложившейся линией застройки);максимальное расстояние от границ землевладения до строений, а также между строениями:

- от границ соседнего участка до основного строения – 3 м;
- от границ соседнего участка до хозяйственных и прочих строений – 1 м;
- от границ соседнего участка до открытой стоянки – 1м;
- от границ соседнего участка до отдельно стоящего гаража – 1м.

Высота зданий для всех основных строений:

максимальное количество этажей-3эт., в том числе:

- высота от уровня земли до верха плоской кровли – не более 10м;
- до конька скатной кровли – не более 15 м.

Максимальный процент застройки в границах земельного участка, определяемый как отношение суммарной площади земельного участка, которая может быть застроена, ко всей площади земельного участка- 50%.

Минимальный процент озеленения – 20%.

Параметры для подсобных сооружений и сооружений для содержания сельскохозяйственных животных:

- максимальный размер участка для постройки сарая для скота 30 кв.м;
- расстояние от сараев для скота и птицы до шахтных колодцев должно быть не менее 20м;
- отступ от красной линии – не менее 5 м;
- высота от уровня земли до верха плоской кровли – не более 4м;
- до конька скатной кровли – не более 7 м.

Высота ограждения между смежными земельными участками - не более 1,8 м., между земельным участком и проездом – не более 2,5м.

Ограждения с целью минимального затенения территории соседних земельных участков должны быть сетчатые или решетчатые.

Границы проектируемых земельных участков сформированы согласно существующему землепользованию, на основании произведенных топографо-геодезических измерений, а так же в соответствии с данными единого государственного кадастра недвижимости.

4.Определение границ красных линий

Красные линии – линии, которые обозначают существующие, планируемые (изменяемые, вновь образуемые) границы территорий общего пользования и (или) границы территорий, занятых линейными объектами и (или) предназначенных для размещения линейных объектов (п.11 ст.1 Градостроительного кодекса РФ).

Для определения границ красных линий, устанавливающих ширину улицы Вишневая и улицы Пожарского были собраны следующие статистические данные:

- количество пешеходов в сутки;
- количество машин в сутки.

Выявлено, что улицу Вишневая и улицу Пожарского посещают в преимущественном большинстве местные жители. По результатам проведенного анализа, существует возможность установления красной линии для улицы Вишневая и улицы Пожарского шириной 15 м. и 10 м. соответственно.

5. Общие сведения о границах земельных участков и их характеристиках

Сведения о характеристиках вновь образуемых и ликвидируемых земельных участках представлены в таблицах 1, 2.

Сведения о границах вновь образуемых и ликвидируемых земельных участках представлены в таблице 3.

Ведомость образуемых земельных участков

Таблица 1

Условный номер земельного участка	Местоположение	Категория земель	Разрешенное использование	Площадь образуемого земельного участка, м2
:ЗУ1	Российская Федерация, Иркутская область, г. Усолье-Сибирское, в районе пересечения ул. Пожарского и ул. Ветошкина	земли населенных пунктов	для индивидуального жилищного строительства 2.1.	1155
:ЗУ2	Иркутская область, г. Усолье-Сибирское, ул. Пожарского, напротив жилого дома № 11	земли населенных пунктов	для индивидуального жилищного строительства 2.1.	2032

Ведомость ликвидируемых земельных участков

Таблица 2

Условный номер земельного участка	Местоположение	Категория земель	Разрешенное использование	Площадь ликвидируемого земельного участка, м2
38:31:000026:271	Рсеийская Федерация, Иркутская область, г. Усолье-Сибирское, в районе пересечения ул. Пожарского и ул. Ветошкина	Земли населенных пунктов	для индивидуального жилищного строительства	1000
38:31:000026:218	Иркутская область, г. Усолье-Сибирское, ул. Пожарского, напротив жилого дома № 11	Земли населенных пунктов	для индивидуального жилищного строительства	1000

Каталог координат в системе МСК-38

Таблица 3

:ЗУ1		:ЗУ2	
434543.955916	3292121.301831	435918.090000	3288677.030000
434581.340000	3292205.340000	435897.192512	3288695.729541
434536.480000	3292223.540000	435881.200000	3288710.040000
434524.740000	3292214.360000	435868.065554	3288720.936378
434501.865266	3292152.726761	435855.207142	3288704.447356
434518.610000	3292146.040000	435846.130616	3288692.950423
434516.430913	3292140.480133	435901.497424	3288657.551972
434537.330000	3292132.160000	435905.100000	3288661.390000
434534.650000	3292124.960000	435918.090000	3288677.030000
434542.787042	3292121.796742		
434543.955916	3292121.301831		

6. Сведения о зонах действия публичных сервитутов

Согласно ст.23 Земельного кодекса Российской Федерации может устанавливаться право ограниченного пользования чужим земельным участком (сервитут).

Границы зон действия публичных сервитутов для обеспечения беспрепятственного подхода или подъезда ко всем без исключения земельным участкам, сохранности и создания нормальных условий эксплуатации объектов инженерно-технического обеспечения устанавливаются по части проездов, а также в соответствии с границами охранных зон, с учетом принципа наименьшего обременения для земельного участка, в отношении которого он установлен.

Настоящим проектом установление публичных сервитутов не предусмотрено.

7. Сведения об особо охраняемых природных территориях

Согласно данных генерального плана, утвержденного решением городской Думы муниципального образования «город Усолье-Сибирское» от 17.07.2009 г. №43/4, территория в районе проектируемых земельных участков находится вне особо охраняемых природных территорий федерального, регионального и местного значения.

7.Заключение

В результате подготовки проекта планировки и проекта межевания территории в его составе, были установлены красные линии, отделяющие территории общего пользования от застроенной территории, границы подлежащих образованию земельных участков. Разработаны чертежи проектов планировки и межевания территории в М 1:2000 и М 1:5000 на основе топографической съемки территории.

СПИСОК ИСПОЛЬЗУЕМЫХ НОРМАТИВНО-ТЕХНИЧЕСКИХ ДОКУМЕНТОВ

1. Градостроительный кодекс РФ.
2. Земельный кодекс РФ.
3. Федеральный закон от 10.01.2002г. №7-ФЗ «Об охране окружающей среды».
4. Федеральный закон от 21.02.1992г. №2395-1 «О недрах».
5. СП 42.13330.2016 «Градостроительство. Планировка и застройка городских и сельских поселений».
6. СНиП 11-04-2003 «Инструкция о порядке разработки, согласования экспертизы и утверждения градостроительной документации».
4. «Технический регламент о требованиях пожарной безопасности» от 22 июля 2008 г. №123-ФЗ.
5. СанПиН 2.2.1/2.1.1.1200-03 «Санитарно-защитные зоны и санитарная классификация предприятий, сооружений и иных объектов».
6. «Правила установления охранных зон объектов электросетевого хозяйства и особых условий использования земельных участков, расположенных в границах таких зон», утвержденными постановлением Правительства Российской Федерации от 24 февраля 2009 года № 160.

Проект планировки и проект межевания территории в районе пересечения ул. Вишневая - ул. Пожарского г. Усолье-Сибирское Иркутской области Российской Федерации

Анализ исходных материалов. Ситуационный план М 1:5000

Проект планировки и проект межевания территории в районе пересечения ул. Вишневая - ул. Пожарского г. Усолье-Сибирское Иркутской области Российской Федерации

Анализ исходных материалов. Фрагмент Правил землепользования и застройки муниципального образования «город Усолье-Сибирское» М 1:5000

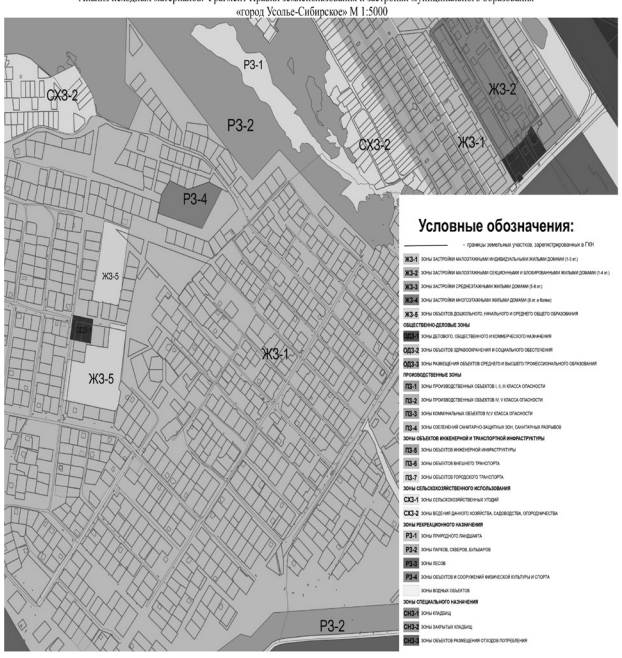

Проект планировки и проект межевания территории в районе пересечения ул. Вишневая - ул. Пожарского г. Усолье-Сибирское Иркутской области Российской Федерации

Чертеж проекта планировки М 1:1000

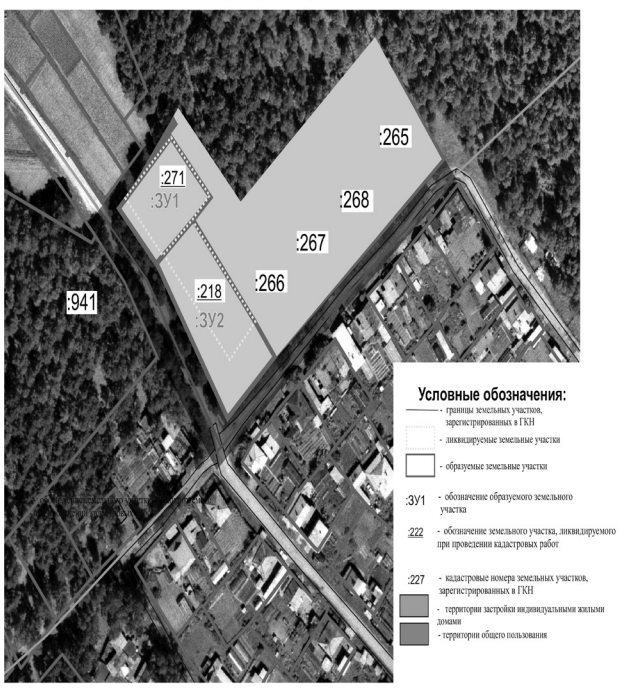

Проект планировки и проект межевания территории в районе пересечения ул. Вишневая - ул. Пожарского г. Усолье-Сибирское Иркутской области Российской Федерации

Чертеж проекта межевания М 1:1000

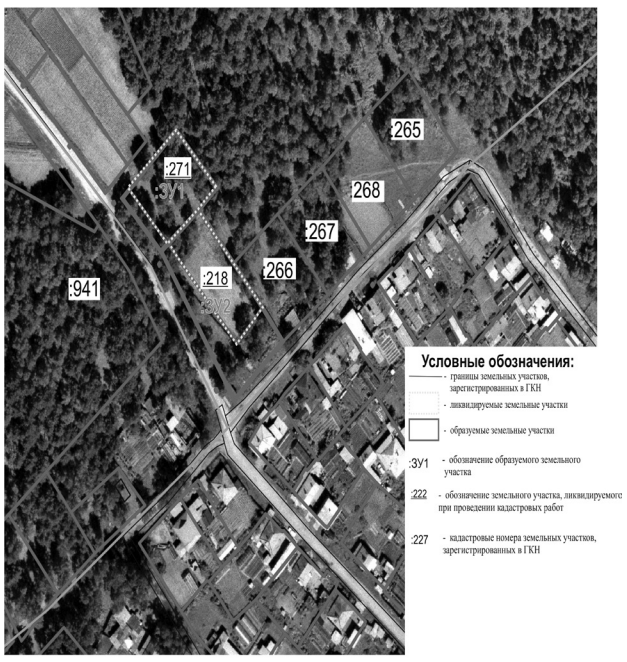

Проект планировки и проект межевания территории в районе пересечения ул. Вишневая - ул. Пожарского г. Усолье-Сибирское Иркутской области Российской Федерации

Чертеж красных линий М 1:1000

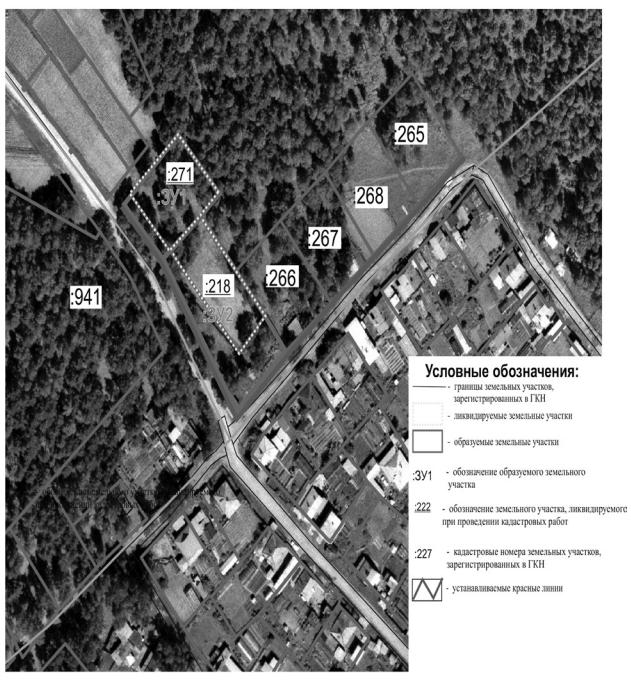

Российская Федерация
Иркутская область
Муниципальное образование «город Усолье-Сибирское»
МЭР
ПОСТАНОВЛЕНИЕ

от 26.10.2018 №152

Об организации общественных обсуждений по проекту планировки и проекту межевания территории ул. Софийская г.Усолье-Сибирское Иркутской области Российской Федерации

В целях соблюдения права человека на благоприятные условия жизнедеятельности, прав и законных интересов правообладателей земельных участков и объектов капитального строительства, руководствуясь Федеральным законом от 06.10.2003г. № 131-ФЗ «Об общих принципах организации местного самоуправления в Российской Федерации», ст.ст. 5.1, 41, 42, 43, 45, 46 Градостроительного кодекса Российской Федерации, Правилами землепользования и застройки муниципального образования «город Усолье-Сибирское», утвержденными решением Думы города Усолье-Сибирское от 07.09.2016г. № 60/6, Порядком организации и проведения общественных обсуждений на территории муниципального образования «город Усолье-Сибирское», утвержденным решением Думы города Усолье-Сибирское от 28.06.2018г. № 65/7, ст.ст. 28, 53 Устава муниципального образования «город Усолье-Сибирское»

ПОСТАНОВЛЯЮ:

1. Организовать и провести общественные обсуждения по проекту планировки и проекту межевания территории ул. Софийская г. Усолье-Сибирское Иркутской области Российской Федерации с 02.11.2018г. по 10.01.2019г.

2. Создать комиссию по общественным обсуждениям по проекту планировки и проекту межевания территории ул. Софийская г.Усолье-Сибирское Иркутской области Российской Федерации (далее – комиссия) в следующем составе:

Смирнова Е.О. – начальник отдела архитектуры и градостроительства администрации города – главный архитектор города, председатель комиссии;

Вильданова Ю.Ю. - ведущий специалист отдела архитектуры и градостроительства администрации города, секретарь комиссии.

Шаипова Л.Р. – заместитель мэра - председатель комитета по городскому хозяйству администрации города;

Трофимова И.А. – председатель комитета экономического развития администрации города Усолье-Сибирское;

Поцелуйко Е.М. – начальник юридического отдела администрации города;

Суханова М.Ш. – председатель комитета по управлению муниципальным имуществом администрации города;

Жакина О.Н. – руководитель аппарата администрации города;

Караулова С.А. – заместитель начальника отдела архитектуры и градостроительства администрации города;

Епишкина И.А. - главный специалист отдела архитектуры и градостроительства администрации города;

Никоварж И.В. - главный специалист отдела имущественных и земельных отношений комитета по управлению муниципальным имуществом администрации города;

В случае отсутствия членов комиссии по причине болезни, командировки, отпуска, считать членами комиссии работников, замещающих их во время отсутствия.

3. Комиссии приступить к работе 02 ноября 2018г.

4. Опубликовать настоящее постановление в газете «Официальное Усолье» и разместить на официальном сайте администрации города Усолье-Сибирское в информационно-телекоммуникационной сети «Интернет».

5. Контроль за исполнением настоящего постановления оставляю за собой.

М.В. Торопкин

ОПОВЕЩЕНИЕ
о начале общественных обсуждений по проекту планировки и проекту межевания территории ул.Софийская г. Усолье-Сибирское Иркутской области Российской Федерации
(наименование проекта)

В соответствии с Градостроительным кодексом Российской Федерации, Уставом муниципального образования «город Усолье-Сибирское», на основании постановления мэра города Усолье-Сибирское от 26.10.2018. № 152 «О назначении общественных обсуждений по проекту планировки и проекту межевания территории ул. Софийская г. Усолье-Сибирское Иркутской области Российской Федерации»

отделом архитектуры и градостроительства администрации города Усолье-Сибирское
(наименование органа уполномоченного на организацию и проведение общественных обсуждений)

оповещает о начале общественных обсуждений

по проекту планировки и проекту межевания территории ул.Софийская г. Усолье-Сибирское Иркутской области Российской Федерации
(наименование проекта)

1. Сроки проведения общественных обсуждений: 02.11.2018г. - 10.01.2019г.

2. Информация о проекте, подлежащем рассмотрению на общественных обсуждениях и перечень информационных материалов к такому проекту:
проект планировки и проект межевания территории ул. Софийская г.Усолье-Сибирское Иркутской области Российской Федерации

Проект и информационные материалы к проекту размещены на официальном сайте администрации города Усолье-Сибирское в информационно-телекоммуникационной сети «Интернет»: http://www.usolie-sibirskoe.ru.

3. Информация о месте, дате открытия экспозиции или экспозиций проекта, подлежащего рассмотрению на общественных обсуждениях, о сроках проведения экспозиции или экспозиций такого проекта, о днях и часах, в которые возможно посещение указанных экспозиции или экспозиций:

Место размещения экспозиции проекта г. Усолье-Сибирское, ул. Ватутина, 10

Дата открытия экспозиции 02.11.2018г.

Срок проведения экспозиции 02.11.2018г. – 10.01.2019г.

Время работы экспозиции 15.00-17.00

4. Информация о порядке, сроке и форме внесения участниками общественных обсуждений предложений и замечаний, касающихся проекта, подлежащего рассмотрению на общественных обсуждениях:

Срок приема предложений и замечаний участников общественных обсуждений 02.11.2019г. – 10.01.2019г.

В период экспонирования проекта, подлежащего рассмотрению на общественных обсуждениях и информационных материалов к нему, участники общественных обсуждений, прошедшие в соответствии с частью 12 статьи 5.1. Градостроительного кодекса Российской Федерации идентификацию, имеют право вносить предложения и замечания экспонируемого проекта:

1) посредством официального сайта или информационных систем;

2) в письменной форме в адрес организатора общественных обсуждений;

3) посредством записи в книге (журнале) учета посетителей экспозиции проекта, подлежащего рассмотрению на общественных обсуждениях.

Участники общественных обсуждений в целях идентификации представляют сведения о себе (фамилию, имя, отчество (при наличии), дату рождения, адрес места жительства (регистрации) - для физических лиц; наименование, основной государственный регистрационный номер, место нахождения и адрес - для юридических лиц) с приложением документов, подтверждающих такие сведения. Участники общественных обсуждений, являющиеся правообладателями соответствующих земельных участков и (или) расположенных на них объектов капитального строительства и (или) помещений, являющихся частью указанных объектов капитального строительства, также представляют сведения соответственно о таких земельных участках, объектах капитального строительства, помещениях, являющихся частью указанных объектов капитального строительства, из Единого государственного реестра недвижимости и иные документы, устанавливающие или удостоверяющие их права на такие земельные участки, объекты капитального строительства, помещения, являющиеся частью указанных объектов капитального строительства.

Обработка персональных данных участников общественных обсуждений осуществляется с учетом требований, установленных Федеральным законом от 27 июля 2006 года № 152-ФЗ «О персональных данных».

Предложения и замечания, внесенные в соответствии с частью 10 статьи 5.1. Градостроительного кодекса Российской Федерации, не рассматриваются в случае выявления факта представления участником общественных обсуждений недостоверных сведений.

Организатором общественных обсуждений обеспечивается равный доступ к проекту, подлежащему рассмотрению на общественных обсуждениях, всех участников общественных обсуждений.

Начальник отдела архитектуры и градостроительства – главный архитектор города **Е.О. Смирнова**

Утвержден постановлением администрации
города Усолье-Сибирское
от . 2018г. №

ПРОЕКТ ПЛАНИРОВКИ
И МЕЖЕВАНИЯ ТЕРРИТОРИИ

Местоположение: Российская Федерация Иркутская область г. Усолье-Сибирское, ул. Софийская

г. Усолье-Сибирское
2018 г.

	Содержание	№ страницы
1.1	**Проект планировки территории**	
	Пояснительная записка: 1.Сведения о целях и задачах документации по планировке территории. 2.Исходные данные для разработки проекта планировки и межевания территории 3.Определение границ земельных участков. 4. Определение границ красных линий. 5.Общие сведения о границах земельных участков и их характеристиках. 6.Сведения о зонах действия публичных сервитутов. 7. Сведения об особо охраняемых природных территориях 8.Заключение	3-8
	Графические материалы:	
	Ситуационный план	9
	Фрагмент правил землепользования и застройки МО г. Усолье-Сибирское	10
	Чертеж красных линий	11
	План планировки территории	12
Часть 1.2	**Проект межевания территории**	
	Графические материалы: План межевания территории	
	План межевания территории. (Образование земельных участков :ЗУ1(1), :ЗУ2)	13
	План межевания территории. (Образование участков ЗУ1, :ЗУ3)	14
	Приложения	15

1.1. ПРОЕКТ ПЛАНИРОВКИ ТЕРРИТОРИИ

Пояснительная записка к проекту планировки и межевания территории

1. Сведения о целях и задачах документации по планировке территории.

Подготовка проекта планировки и межевания территорий осуществляется применительно к застроенной территории, расположенной в районе ул. Софийская г.Усолье-Сибирское Иркутской области Российской Федерации.

Проект планировки и межевания территории разработан в отношении планировочной единицы города в границах ул. Софийская г.Усолье-Сибирское Иркутской области Российской Федерации на основании решения, принятого по результатам рассмотрения предложения, поступившего от заинтересованного лица, а так же на основании постановления администрации города Усолье-Сибирское № 1518 от 17.08.2018г. «О принятии решения о подготовке документации по планировке территории ул. Софийская г.Усолье-Сибирское Иркутской области Российской Федерации».

Подготовка проекта планировки территории осуществляется для выделения элементов планировочной структуры, установления параметров планируемого развития элементов планировочной структуры, обоснования оптимальных размеров и границ образуемых земельных участков, а так же исключения чересполосиц и пересечений земельных участков в данном планировочном элементе. Границы и размер земельных участков определяются в соответствии с требованиями Правил землепользования и застройки муниципального образования «город Усолье-Сибирское».

Проект межевания территории разрабатывается в целях определения местоположения границ образуемых земельных участков и, в последствии, проведения кадастровых работ по формированию межевого плана и постановки на кадастровый учет земельных участков.

Проект планировки и межевания территории ул. Софийская г.Усолье-Сибирское Иркутской области Российской Федерации состоит из основной части, которая подлежит утверждению и материалов по ее обоснованию. Материалы по обоснованию проекта планировки территории включают в себя материалы в графической форме и пояснительную записку.

2. Исходные данные для разработки проекта планировки и межевания территории

- Градостроительный кодекс Российской Федерации;
- Земельный кодекс Российской Федерации;
- Федеральный закон от 20 марта 2011 г. № 41-ФЗ «О внесении изменений в градостроительный кодекс РФ и отдельные законодательные акты РФ в части вопросов территориального планирования»;
- Генеральный план муниципального образования «город Усолье-Сибирское», утверждённый решением городской Думы от 17.07.2009г. № 43/4;
- Правила землепользования и застройки муниципального образования «город Усолье-Сибирское», утвержденные решение городской Думы от 07.09.20бг. № 60/6. Карта градостроительного зонирования;
- Местные нормативы градостроительного проектирования муниципального образования «город Усолье-Сибирское», утвержденные решением городской Думы от 28.01.20бг. № 9/6;
- Кадастровый план территории;
- Данные государственного кадастра недвижимости.

3. Определение границ земельных участков

Настоящим проектом устанавливаются:

- границы вновь образуемых земельных участков. Такие участки выделены на свободной территории, выявленной в процессе межевания.

Земельные участки **:ЗУ1(1), :ЗУ2** образованы путем перераспределения земельных участков с кадастровыми номерами 38:31:000054:174, 38:31:000054:722 между собой.

Земельные участки **:ЗУ1, :ЗУ3** образованы путем перераспределения земельных участков :ЗУ1(1), 38:31:000054:721 между собой.

В результате выполнения кадастровых работ, согласно данного проекта межевания и планировки территорий, земельные участки с кадастровыми номерами 38:31:000054:174, 38:31:000054:722, 38:31:000054:721 будут ликвидированы после преобразований по перераспределению между собой, и будут образованы земельные участки :ЗУ1, :ЗУ2, ЗУ3.

На застроенных территориях размеры земельных участков определяются в соответствии с действующими градостроительными нормативами, нормами предоставления земельных участков и градостроительными регламентами, установленными Правилами землепользования и застройки муниципального образования «город Усолье-Сибирское».

Согласно Правил землепользования и застройки муниципального образования «город Усолье-Сибирское», проектируемые земельные участки расположены в территориальной зоне ЖЗ-1 (зона застройки малоэтажными и индивидуальными жилыми домами). Проектом планировки и межевания территории образуемым земельным участкам, устанавливаются следующие виды разрешенного использования:

:ЗУ1 - «для индивидуального жилищного строительства 2.1»;
:ЗУ2 - «для индивидуального жилищного строительства 2.1»;
:ЗУ3 - «для индивидуального жилищного строительства 2.1».

Код 2.1 вида разрешенного использования земельных участков установлен классификатором видов разрешенного использования земельных участков, утвержденным Приказом Минэкономразвития России от 01.09.2014г. № 540.

Для вида разрешенного использования **«для индивидуального жилищного строительства 2.1.»** Правилами землепользования и застройки установлены следующие параметры разрешенного использования: минимальные размеры земельного участка 400 кв.м. Максимальные размеры земельного участка 2500 кв.м. Отступ от красной линии - не менее 3 м., при новом строительстве.

Минимальные отступы от границ земельных участков в целях определения мест допустимого размещения зданий, строений, сооружений, за пределами которых запрещено строительство зданий, строений, сооружений – 1м.Минимальный размер фронтальной стороны земельного участка 12 м.

Расстояние между фронтальной границей участка и основным строением до 6 м. (или в соответствии со сложившейся линией застройки); максимальное расстояние от границ землевладения до строений, а также между строениями:

- от границ соседнего участка до основного строения – 3 м;
- от границ соседнего участка до хозяйственных и прочих строений – 1 м;
- от границ соседнего участка до открытой стоянки – 1м;
- от границ соседнего участка до отдельно стоящего гаража – 1м.

Высота зданий для всех основных строений:
максимальное количество этажей-3эт., в том числе:
- высота от уровня земли до верха плоской кровли – не более 10м;
- до конька скатной кровли – не более 15 м.

Максимальный процент застройки в границах земельного участка, определяемый как отношение суммарной площади земельного участка, которая может быть застроена, ко всей площади земельного участка- 50%.

Минимальный процент озеленения – 20%.

Параметры для подсобных сооружений и сооружений для содержания сельскохозяйственных животных:
- максимальный размер участка для постройки сарая для скота 30 кв.м;
- расстояние от сараев для скота и птицы до шахтных колодцев должно быть не менее 20м;
- отступ от красной линии – не менее 5 м;
- высота от уровня земли до верха плоской кровли – не более 4м;
- до конька скатной кровли – не более 7 м.

Высота ограждения между смежными земельными участками - не более 1,8 м., между земельным участком и проездом – не более 2,5м.

Ограждения с целью минимального затенения территории соседних земельных участков должны быть сетчатые или решетчатые.

Границы проектируемых земельных участков сформированы согласно существующему землепользованию, на основании произведенных топографо-геодезических измерений, а так же в соответствии с данными единого государственного кадастра недвижимости.

4.Определение границ красных линий

Красные линии – линии, которые обозначают существующие, планируемые (изменяемые, вновь образуемые) границы территорий общего пользования и (или) границы территорий, занятых линейными объектами и (или) предназначенных для размещения линейных объектов (п.11 ст.1 Градостроительного кодекса РФ).

5. Общие сведения о границах земельных участков и их характеристиках

Сведения о характеристиках вновь образуемых и ликвидируемых земельных участках представлены в таблицах 1, 2.

Сведения о границах вновь образуемых и ликвидируемых земельных участках представлены в таблице 3.

Ведомость образуемых земельных участков

Таблица 1

Условный номер земельного участка	Местоположение	Категория земель	Разрешенное использование	Площадь образуемого земельного участка, м2
:ЗУ1	Российская Федерация, Иркутская область, г. Усолье-Сибирское, ул. Плеханова 24-1	земли населенных пунктов	для индивидуального жилищного строительства 2.1.	1072,0
:ЗУ2	Российская Федерация, Иркутская область, г.Усолье-Сибирское, ул. Плеханова з/у 7	земли населенных пунктов	для индивидуального жилищного строительства 2.1.	683,0
:ЗУ3	Российская Федерация, Иркутская область, г. Усолье-Сибирское, ул. Плеханова , з/у 6	земли населенных пунктов	для индивидуального жилищного строительства 2.1.	699,0
:ЗУ1(1)	Российская Федерация, Иркутская область, г.Усолье-Сибирское, ул. Плеханова, 24-1	земли населенных пунктов	для индивидуального жилищного строительства 2.1.	919

Ведомость ликвидируемых земельных участков

Таблица 2

Условный номер земельного участка	Местоположение	Категория земель	Разрешенное использование	Площадь ликвидируемого земельного участка, м2
38:31:000054:174	Российская Федерация, Иркутская область, г.Усолье-Сибирское, ул. Плеханова, 24-1	Земли населенных пунктов	для индивидуального жилищного строительства 2.1.	830
38:31:000054:722	Российская Федерация, Иркутская область, г.Усолье-Сибирское, ул. Плеханова, з/у 7	Земли населенных пунктов	условно разрешенный вид: отдельно стоящие жилые дома, предназначенные для проживания одной семьи	756
38:31:000054:721	Российская Федерация, Иркутская область, г.Усолье-Сибирское, ул. Плеханова, з/у 6	Земли населенных пунктов	условно разрешенный вид: отдельно стоящие жилые дома, предназначенные для проживания одной семьи	756

Каталог координат в системе МСК-38

Таблица 3

:ЗУ1		:ЗУ1(1)	
433291.920568	3291490.386681	433291.790000	3291490.270000
433277.549402	3291497.269713	433287.760000	3291483.500000
433277.246851	3291496.437698	433286.060000	3291480.640000
433271.120196	3291499.917033	433278.190000	3291467.150000
433253.572246	3291467.014626	433271.520000	3291456.230000
433261.438568	3291462.173812	433268.215708	3291450.752517
433258.337422	3291456.803534	433258.155474	3291456.704822
433268.472876	3291450.828155	433250.062656	3291461.493073
433291.920568	3291490.386681	433253.830000	3291467.730000
		433266.750000	3291491.360000
		433271.240000	3291499.580000
		433272.406037	3291501.550808
		433291.790000	3291490.270000
:ЗУ2		**:ЗУ3**	
433279.310000	3291451.220000	433258.171019	3291456.712769
433271.381392	3291456.041690	433250.319824	3291461.493073
433268.215708	3291450.752517	433253.269695	3291466.863351
433258.173913	3291456.694227	433243.436792	3291473.065644
433243.020000	3291431.160000	433224.829914	3291442.205455
433260.960000	3291420.250000	433243.058603	3291431.313624
433279.310000	3291451.220000	433258.171019	3291456.712769

Каталог координат устанавливаемой красной линии.

Таблица 4.

Координаты

№п/п	X	Y
1	433388.846985	3291437.295700
2	433388.550000	3291436.150000
3	433378.430000	3291419.540000
4	433369.350000	3291407.510000
5	433358.770000	3291397.690000
6	433326.820000	3291383.270000
7	433300.610000	3291397.590000
8	433278.900000	3291409.340000
9	433260.960000	3291420.250000
10	433171.120000	3291485.810000
11	433153.180000	3291474.890000
12	433135.240000	3291496.730000
13	433112.583542	3291511.035777
14	433148.435820	3291569.503732

6. Сведения о зонах действия публичных сервитутов

Согласно ст.23 Земельного кодекса Российской Федерации может устанавливаться право ограниченного пользования чужим земельным участком (сервитут).

Границы зон действия публичных сервитутов для обеспечения беспрепятственного подхода или подъезда ко всем без исключения земельным участкам, сохранности и создания нормальных условий эксплуатации объектов инженерно-технического обеспечения устанавливаются по части проездов, а также в соответствии с границами охранных зон, с учетом принципа наименьшего обременения для земельного участка, в отношении которого он установлен.

Настоящим проектом установление публичных сервитутов не предусмотрено.

7. Сведения об особо охраняемых природных территориях

Согласно данных генерального плана, утвержденного решением городской Думы муниципального образования «город Усолье-Сибирское» от 17.07.2009 г. №43/4, территория в районе проектируемых земельных участков находится вне особо охраняемых природных территорий федерального, регионального и местного значения.

7.Заключение

В результате подготовки проекта планировки и проекта межевания территории в его составе, были установлены красные линии, отделяющие территории общего пользования от застроенной территории, границы подлежащих образованию земельных участков. Разработаны чертежи проектов планировки и межевания территории в М1:500, М 1:2000 и М 1:5000, на основе топографической съемки территории.

СПИСОК ИСПОЛЬЗУЕМЫХ НОРМАТИВНО-ТЕХНИЧЕСКИХ ДОКУМЕНТОВ

1. Градостроительный кодекс РФ.
2. Земельный кодекс РФ.
3. Федеральный закон от 10.01.2002г. №7-ФЗ «Об охране окружающей среды».
4. Федеральный закон от 21.02.1992г. №2395-1 «О недрах».
5. СП 42.13330.2016 «Градостроительство. Планировка и застройка городских и сельских поселений».
6. СНиП 11-04-2003 «Инструкция о порядке разработки, согласования экспертизы и утверждения градостроительной документации».
4. «Технический регламент о требованиях пожарной безопасности» от 22 июля 2008 г. №123-ФЗ.
5. СанПиН 2.2.1/2.1.1.1200-03 «Санитарно-защитные зоны и санитарная классификация предприятий, сооружений и иных объектов».
6. «Правила установления охранных зон объектов электросетевого хозяйства и особых условий использования земельных участков, расположенных в границах таких зон», утвержденными постановлением Правительства Российской Федерации от 24 февраля 2009 года № 160.

Проект планировки и проект межевания территории ул. Софийская г. Усолье-Сибирское Иркутской области Российской Федерации
Анализ исходных материалов. Ситуационный план М 1:5000

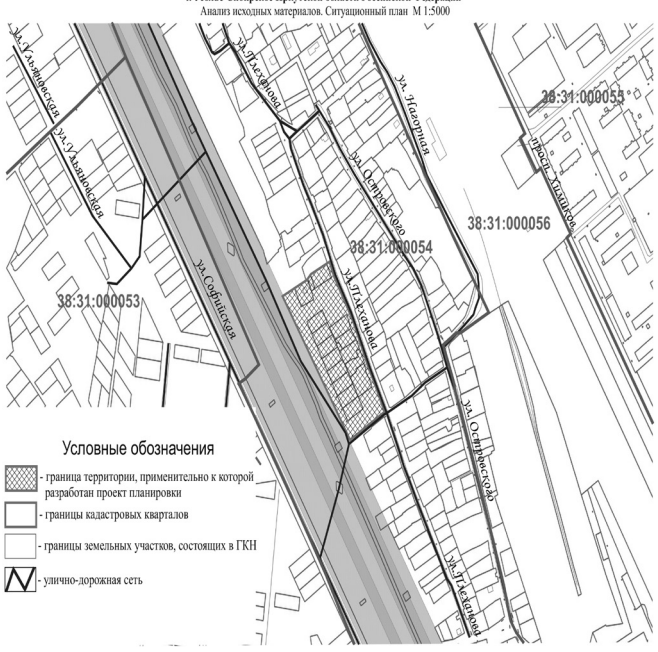

Проект планировки и проект межевания территории ул. Софийская г. Усолье-Сибирское Иркутской области Российской Федерации
Анализ исходных материалов. Фрагмент Правил землепользования и застройки муниципального образования «город Усолье-Сибирское» М 1:5000

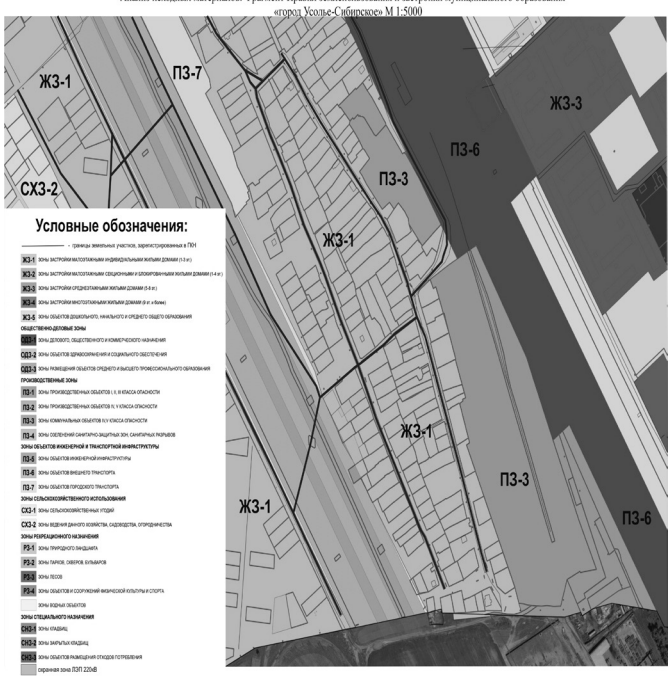

Проект планировки и проект межевания территории ул. Софийская
г. Усолье-Сибирское Иркутской области Российской Федерации
Чертеж проекта планировки М 1:2000

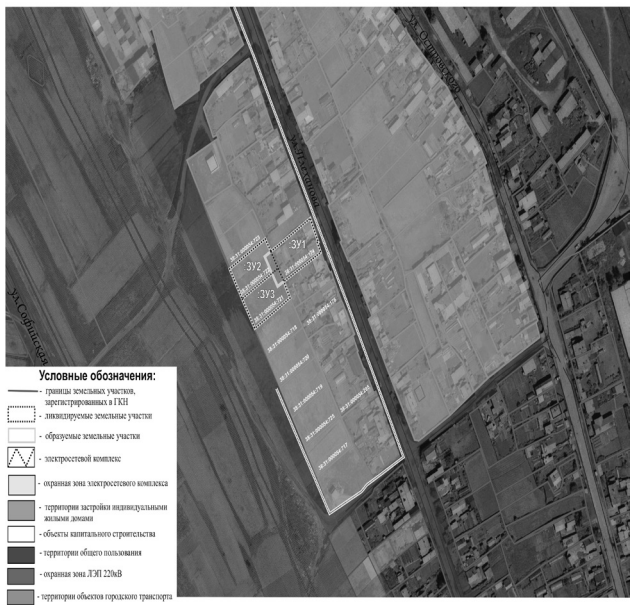

Проект планировки и проект межевания территории ул. Софийская
г. Усолье-Сибирское Иркутской области Российской Федерации
Чертеж проекта межевания М 1:2000

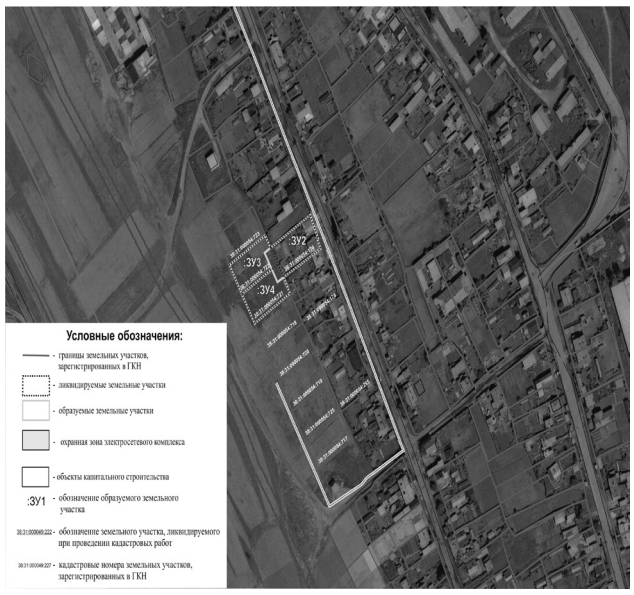

Проект планировки и проект межевания территории ул. Софийская
г. Усолье-Сибирское Иркутской области Российской Федерации
Чертеж межевания территории М 1:500
(Образование земельных участков ЗУ:1(1), ЗУ:2)

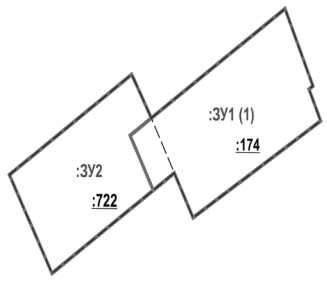

Условные обозначения:
:722 - ликвидируемые земельные участки
:ЗУ1 - образуемые земельные участки

Примечание:
Земельные участки образуются в результате перераспределения земельных участков 38:31:000054:722, 38:31:000054:174 между собой.

Проект планировки и проект межевания территории ул. Софийская
г. Усолье-Сибирское Иркутской области Российской Федерации
Чертеж межевания территории М 1:500
(Образование земельных участков ЗУ:1, ЗУ:3)

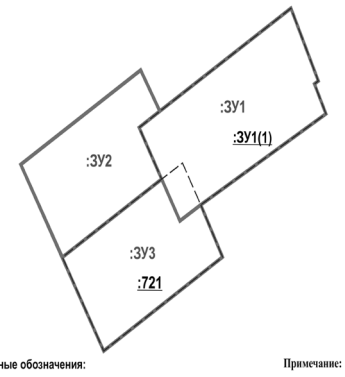

Условные обозначения:
:722 - ликвидируемые земельные участки
:ЗУ1 - образуемые земельные участки

Примечание:
Земельные участки образуются в результате перераспределения земельных участков 38:31:000054:721, ЗУ1(1) между собой.

Проект планировки и проект межевания территории ул. Софийская
г. Усолье-Сибирское Иркутской области Российской Федерации
Чертеж красных линий М 1:2000

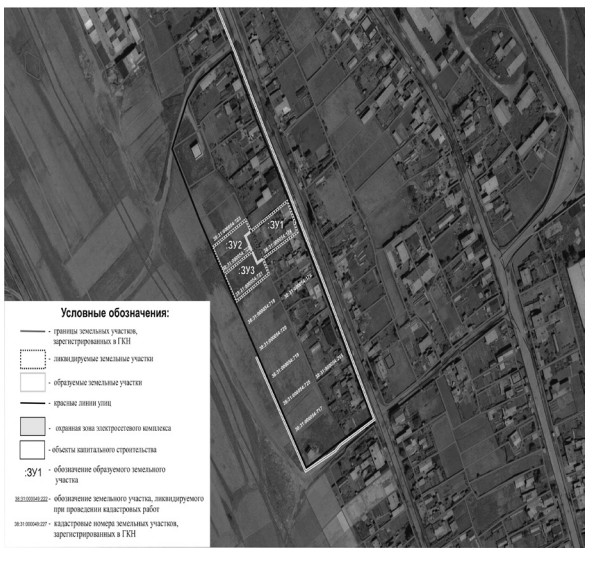

Российская Федерация
Иркутская область
Муниципальное образование «город Усолье-Сибирское»
МЭР
ПОСТАНОВЛЕНИЕ

от 26.10.2018 №151

Об организации общественных обсуждений по внесению изменений в проект планировки и проект межевания территории, расположенной в районе ул. Береговая, 54, г.Усолье-Сибирское Иркутской области Российской Федерации, утвержденных постановлением администрации от 24.01.2018г. № 165 «Об утверждении проекта планировки и межевания территории, расположенной в районе ул. Береговая, 54, г. Усолье-Сибирское Иркутской области Российской Федерации»

В целях соблюдения права человека на благоприятные условия жизнедеятельности, прав и законных интересов правообладателей земельных участков и объектов капитального строительства, руководствуясь Федеральным законом от 06.10.2003г. № 131-ФЗ «Об общих принципах организации местного самоуправления в Российской Федерации», ст.ст. 5.1, 41, 42, 43, 45, 46 Градостроительного кодекса Российской Федерации, Правилами землепользования и застройки муниципального образования «город Усолье-Сибирское», утвержденными решением Думы города Усолье-Сибирское от 07.09.2016г. № 60/6, Порядком организации и проведения общественных обсуждений на территории муниципального образования «город Усолье-Сибирское», утвержденным решением Думы города Усолье-Сибирское от 28.06.2018г. № 65/7, ст.ст. 28, 53 Устава муниципального образования «город Усолье-Сибирское»

ПОСТАНОВЛЯЮ:

1. Организовать и провести общественные обсуждения по внесению изменений в проект планировки и проект межевания территории, расположенной в районе ул. Береговая, 54, г.Усолье-Сибирское Иркутской области Российской Федерации, утвержденных постановлением администрации от 24.01.2018г. № 165 «Об утверждении проекта планировки и межевания территории, расположенной в районе ул. Береговая, 54, г. Усолье-Сибирское Иркутской области Российской Федерации» с 02.11.2018г. по 10.01.2019г.

2. Создать комиссию по общественным обсуждениям по внесению изменений в проект планировки и проект межевания территории, расположенной в районе ул. Береговая, 54, г.Усолье-Сибирское Иркутской области Российской Федерации, утвержденных постановлением администрации от 24.01.2018г. № 165 «Об утверждении проекта планировки и межевания территории, расположенной в районе ул. Береговая, 54, г. Усолье-Сибирское Иркутской области Российской Федерации» (далее – комиссия) в следующем составе:

Смирнова Е.О. – начальник отдела архитектуры и градостроительства администрации города – главный архитектор города, председатель комиссии;

Вильданова Ю.Ю. - ведущий специалист отдела архитектуры и градостроительства администрации города, секретарь комиссии.

Шаипова Л.Р. – заместитель мэра - председатель комитета по городскому хозяйству администрации города;

Трофимова И.А. – председатель комитета экономического развития администрации города Усолье-Сибирское;

Поцелуйко Е.М. – начальник юридического отдела администрации города;

Суханова М.Ш. – председатель комитета по управлению муниципальным имуществом администрации города;

Веселова Л.С. – начальник отдела по взаимодействию с общественностью и аналитической работе администрации города;

Караулова С.А. – заместитель начальника отдела архитектуры и градостроительства администрации города;

Епишкина И.А. - главный специалист отдела архитектуры и градостроительства администрации города;

Никоварж И.В. - главный специалист отдела имущественных и земельных отношений комитета по управлению муниципальным имуществом администрации города;

В случае отсутствия членов комиссии по причине болезни, командировки, отпуска, считать членами комиссии работников, замещающих их во время отсутствия.

3. Комиссии приступить к работе 02 ноября 2018г.

4. Опубликовать настоящее постановление в газете «Официальное Усолье» и разместить на официальном сайте администрации города Усолье-Сибирское в информационно-телекоммуникационной сети «Интернет».

5. Контроль за исполнением настоящего постановления оставляю за собой.

М.В. Торопкин

ОПОВЕЩЕНИЕ
о начале общественных обсуждений
по внесению изменений в проект планировки и проект межевания территории, расположенной в районе ул. Береговая, 54, г.Усолье-Сибирское Иркутской области Российской Федерации, утвержденных постановлением администрации от 24.01.2018г. № 165 «Об утверждении проекта планировки и межевания территории, расположенной в районе ул. Береговая, 54, г. Усолье-Сибирское Иркутской области Российской Федерации»
(наименование проекта)

В соответствии с Градостроительным кодексом Российской Федерации, Уставом муниципального образования «город Усолье-Сибирское», на основании постановления мэра города Усолье-Сибирское от № «О назначении общественных обсуждений по внесению изменений в проект планировки и проект межевания территории, расположенной в районе ул. Береговая, 54, г.Усолье-Сибирское Иркутской области Российской Федерации, утвержденных постановлением администрации от 24.01.2018г. № 165 «Об утверждении проекта планировки и межевания территории, расположенной в районе ул. Береговая, 54, г. Усолье-Сибирское Иркутской области Российской Федерации»

отделом архитектуры и градостроительства администрации города Усолье-Сибирское
(наименование органа уполномоченного на организацию и проведение общественных обсуждений)

оповещает о начале общественных обсуждений

по внесению изменений в проект планировки и проект межевания территории, расположенной в районе ул. Береговая, 54, г.Усолье-Сибирское Иркутской области Российской Федерации, утвержденных постановлением администрации от 24.01.2018г. № 165 «Об утверждении проекта планировки и межевания территории, расположенной в районе ул. Береговая, 54, г. Усолье-Сибирское Иркутской области Российской Федерации»
(наименование проекта)

1. Сроки проведения общественных обсуждений: 02.11.2018г. - 10.01.2019г.

2. Информация о проекте, подлежащем рассмотрению на общественных обсуждениях и перечень информационных материалов к такому проекту:

внесение изменений в проект планировки и проект межевания территории, расположенной в районе ул. Береговая, 54, г.Усолье-Сибирское Иркутской области Российской Федерации, утвержденных постановлением администрации от 24.01.2018г. № 165 «Об утверждении проекта планировки и межевания территории, расположенной в районе ул. Береговая, 54, г. Усолье-Сибирское Иркутской области Российской Федерации»

Проект и информационные материалы к проекту размещены на официальном сайте администрации города Усолье-Сибирское в информационно-телекоммуникационной сети «Интернет»: http://www.usolie-sibirskoe.ru.

3. Информация о месте, дате открытия экспозиции или экспозиций проекта, подлежащего рассмотрению на общественных обсуждениях, о сроках проведения экспозиции или экспозиций такого проекта, о днях и часах, в которые возможно посещение указанных экспозиции или экспозиций:

Место размещения экспозиции проекта г. Усолье-Сибирское, ул. Ватутина, 10

Дата открытия экспозиции 02.11.2018г.

Срок проведения экспозиции 02.11.2018г. – 10.01.2019г.

Время работы экспозиции 15.00-17.00

4. Информация о порядке, сроке и форме внесения участниками общественных обсуждений предложений и замечаний, касающихся проекта, подлежащего рассмотрению на общественных обсуждениях:

Срок приема предложений и замечаний участников общественных обсуждений 02.11.2018г. – 10.01.2019г.

В период экспонирования проекта, подлежащего рассмотрению на общественных обсуждениях и информационных материалов к нему, участники общественных обсуждений, прошедшие в соответствии с частью 12 статьи 5.1. Градостроительного кодекса Российской Федерации идентификацию, имеют право вносить предложения и замечания экспонируемого проекта:

1) посредством официального сайта или информационных систем;

2) в письменной форме в адрес организатора общественных обсуждений;

3) посредством записи в книге (журнале) учета посетителей экспозиции проекта, подлежащего рассмотрению на общественных обсуждениях.

Участники общественных обсуждений в целях идентификации представляют сведения о себе (фамилию, имя, отчество (при наличии), дату рождения, адрес места жительства (регистрации) - для физических лиц; наименование, основной государственный регистрационный номер, место нахождения и адрес - для юридических лиц) с приложением документов, подтверждающих такие сведения. Участники общественных обсуждений, являющиеся правообладателями соответствующих земельных участков и (или) расположенных на них объектов капитального строительства и (или) помещений, являющихся частью указанных объектов капитального строительства, также представляют сведения соответственно о таких земельных участках, объектах капитального строительства, помещениях, являющихся частью указанных объектов капитального строительства, из Единого государственного реестра недвижимости и иные документы, устанавливающие или удостоверяющие их права на такие земельные участки, объекты капитального строительства, помещения, являющиеся частью указанных объектов капитального строительства.

Обработка персональных данных участников общественных обсуждений осуществляется с учетом требований, установленных Федеральным законом от 27 июля 2006 года № 152-ФЗ «О персональных данных».

Предложения и замечания, внесенные в соответствии с частью 10 статьи 5.1. Градостроительного кодекса Российской Федерации, не рассматриваются в случае выявления факта представления участником общественных обсуждений недостоверных сведений.

Организатором общественных обсуждений обеспечивается равный доступ к проекту, подлежащему рассмотрению на общественных обсуждениях, всех участников общественных обсуждений.

Начальник отдела архитектуры и градостроительства – главный архитектор города **Е.О. Смирнова**

Утвержден постановлением администрации
города Усолье-Сибирское
от 2018г. №

ПРОЕКТ ПЛАНИРОВКИ
И МЕЖЕВАНИЯ ТЕРРИТОРИИ

УТВЕРЖДАЕМАЯ ЧАСТЬ ПРОЕКТА

Местоположение: Российская Федерация, Иркутская область, г. Усолье-Сибирское, в районе ул. Береговая 54,

г. Усолье-Сибирское
2018 г.

СОСТАВ ПРОЕКТА

Пояснительная записка:
Введение
1.Описание местоположения границ территории планировки и межевания
2. Цели и задачи проекта планировки и проекта межевания
3. Технико-экономические показатели
4. Описание местоположения границ земельного участка, подлежащего образованию
5. Заключение.
6. Список используемых нормативно-технических документов.
Графические материалы:
Схема 1 Анализ исходных материалов. Ситуационный план М 1:5 000
Схема 2 Анализ исходных материалов. Фрагмент правил землепользования и застройки г.Усолье-Сибирское М 1:5 000
Чертеж 1 Чертеж планировки территории М 1:2 000
Чертеж 2 Чертеж межевания территории М 1:2 000

ВВЕДЕНИЕ

Проект планировки и межевания территории разработан в отношении земельного участка 38:31:000037:113, 38:31:000037:1249, а так в отношении планировочной единицы города в границах улицы Береговая, 54 в городе Усолье-Сибирское на основании решения, принятого по результатам рассмотрения предложения, поступившего от заинтересованного лица, а так же на основании постановления администрации города Усолье-Сибирское № 213 от 08.02.2017г.

Подготовка проекта планировки территории осуществляется для выделения элементов планировочной структуры, установления параметров планируемого развития элементов планировочной структуры, обоснования оптимальных размеров и границ образуемого земельного участка, а так же исключения чересполосиц и пересечений земельных участков в данном планировочном элементе.

Проект межевания территории разрабатывается в целях определения местоположения границ образуемого земельного участка.

Проект планировки и межевания территории состоит из основной части, которая подлежит утверждению.

Исходные данные и условия, используемые для подготовки проекта:

1. Генеральный план муниципального образования «город Усолье-Сибирское», утвержденный решением Думы города Усолье-Сибирское от 17.07.2009г. № 43/4;
2. Правила землепользования и застройки муниципального образования «город Усолье-Сибирское», утвержденные решением Думы города Усолье-Сибирское от 07.09.2016г. № 60/6;
3. Местные нормативы градостроительного проектирования муниципального образования «город Усолье-Сибирское», утвержденные решением Думы города Усолье-Сибирское от 28.01.2016г. № 9/6;
4. Инженерно-геодезические изыскания, выполненные в 1986г. Предприятие №1 в местной системе координат г. Усолье-Сибирское;
5. Кадастровый план территорий;
6. Данные государственного кадастра недвижимости.

1. ОПИСАНИЕ МЕСТОПОЛОЖЕНИЯ ГРАНИЦ ТЕРРИТОРИИ ПЛАНИРОВКИ И МЕЖЕВАНИЯ

Территория площадью 1,7 га, подлежащая планировке и межеванию, для обоснования оптимальных размеров и границ земельных участков включает в себя кадастровый участок 38:31:000037:113, 38:31:000037:1384, 38:31:000037:1249 в городе Усолье-Сибирское, Иркутской области.

2. ЦЕЛИ И ЗАДАЧИ ПРОЕКТА ПЛАНИРОВКИ И ПРОЕКТА МЕЖЕВАНИЯ

Главная цель настоящего проекта - подготовка материалов по проекту планировки и проекту межевания территории для размещения производственной базы и приведения земельного участка к параметрам разрешенного использования земельного участка в соответствии с правилами землепользования и застройки, действующими на территории г.Усолье-Сибирское. Для обеспечения поставленной цели необходимо решение следующих задач:

□ анализ фактического землепользования;
□ установление красных линий улиц, проездов;
□ выявление объектов, расположенных на прилегающей территории, охранные зоны, а также иные существующие объекты;
□ определение границ, существующих и (или) подлежащих образованию земельных участков и площадей таких земельных участков в соответствии с нормативными требованиями и с учетом фактически сложившихся на местности границ земельных участков.

Результаты работы

1. Выявление территории свободной от прав третьих лиц.
2. Установлены границы образуемых и изменяемых земельных участков.

3. ТЕХНИКО-ЭКОНОМИЧЕСКИЕ ПОКАЗАТЕЛИ

Земельный участок :ЗУ1, площадью 5814 кв.м. расположен в территориальной зоне промышленных объектов IV,V класса опасности (ПЗ-2), сформирован вместо ликвидируемого земельного участка 38:31:000037:1384 путем раздела на :ЗУ1 и :ЗУ2. Земельный участок :ЗУ2, площадью 2210 кв.м. расположен в территориальной зоне промышленных объектов IV,V класса опасности (ПЗ-2), сформирован вместо ликвидируемого земельного участка 38:31:000037:1384. путем раздела на :ЗУ1 и :ЗУ2.

Данный проект межевания разработан на основании требований Земельного кодекса Российской Федерации от 25.10.2001г. № 136-ФЗ, а именно образование земельных участков не должно приводить к вклинированию, вкрапливанию, изломанности границ, чересполосице, невозможности размещения объектов недвижимости и другим препятствующим рациональному использованию и охране земель недостаткам, а так же нарушать требования, установленные настоящим кодексом, другими федеральными законами.

Образуемый земельный участок имеет разрешенные виды использования согласно приложению к приказу Министерства регионального развития Российской Федерации от 30 января 2012 г. №540.

Особо охраняемые природные территории:

Согласно данных генерального плана муниципального образования «город Усолье-Сибирское», утверждённого решением Думы города Усолье-Сибирское от 17.07.2009 г. № 43/4 (с изменениями от 26.09.2013 №76/6, от 09.12.2013 г. № 116/6, 27.11.2014г. №97/6, от 28.04.2016 г. №38/6) территория планировки и межевания, разработанная в отношении земельного участка 38:31:000037:113 в городе Усолье-Сибирское, находится вне особо охраняемых природных территорий федерального, регионального и местного значения.

4. ОПИСАНИЕ МЕСТОПОЛОЖЕНИЯ ГРАНИЦ ЗЕМЕЛЬНОГО УЧАСТКА, ПОДЛЕЖАЩЕГО ОБРАЗОВАНИЮ

Сведения о вновь образуемых и ликвидируемых земельных участках представлены в таблице 1,2 и 3.

Таблица 1. Ведомость образуемых земельных участков

№ п/ п	Условный номер ЗУ по проекту межевания	Местоположение	Категория земель	Разрешенное использование	Площадь, кв.м
1	:ЗУ1	Иркутская область, г. Усолье-Сибирское	Земли населенных пунктов	Склады 6.9.	6026
2	:ЗУ2	Иркутская область, г. Усолье-Сибирское	Земли населенных пунктов	Обслуживание автотранспорта 4.9.	1998

Таблица 2. Каталог координат образуемых земельных участков

номер точки	координата X	координата Y	номер точки	координата X	координата Y
:ЗУ1			ЗУ2		
			1	435488.980000	3291410.310000
			2	435484.250000	3291406.870000
			3	435482.110000	3291410.260000
			4	435436.090000	3291483.380000
			5	435431.290000	3291491.000000
			6	435407.980000	3291465.110000
1	435409.398441	3291530.323395	7	435386.090000	3291440.780000
2	435428.610421	3291493.714740	8	435382.120000	3291447.080000
3	435475.127616	3291521.473782	9	435365.050000	3291474.150000
4	435465.512384	3291540.786161	10	435367.170000	3291476.780000
5	435454.110000	3291536.530000	11	435361.660000	3291484.850000
6	435448.490000	3291550.040000	12	435376.600000	3291504.010000
7	435445.099443	3291557.704248	13	435385.190000	3291512.280000
8	435421.954302	3291547.720070	14	435400.950000	3291524.670000
9	435424.162923	3291540.216808	15	435409.387998	3291530.338939
10	435409.398441	3291530.323395	16	435418.838208	3291536.688589
11	435426.432055	3291535.497015	17	435424.170000	3291540.270000
12	435419.170834	3291534.559107	18	435422.090000	3291547.720000
13	435418.989303	3291536.465177	19	435445.100000	3291557.510000
14	435426.190014	3291537.433340	20	435448.490000	3291550.040000
15	435426.432055	3291535.497015	21	435454.110000	3291536.530000
16	435425.857208	3291538.794819	22	435465.512384	3291540.786161
17	435425.010066	3291538.431758	23	435472.890000	3291543.540000
18	435424.586494	3291539.339411	24	435471.710000	3291546.880000
19	435425.494147	3291539.762982	25	435485.680000	3291551.780000
20	435425.857208	3291538.794819	26	435500.090000	3291539.130000
			27	435505.780000	3291535.300000
			28	435512.250000	3291531.310000
			29	435514.780000	3291527.290000
			30	435444.290000	3291479.800000
			31	435488.980000	3291410.310000

ЗАКЛЮЧЕНИЕ

В результате подготовки проекта планировки и проекта межевания территории в его составе, были установлены красные линии, отделяющие территории общего пользования от застроенной территории, границы существующих, ликвидируемого и подлежащего образованию земельного участка.

Разработаны чертежи проектов планировки и межевания территории в М 1:2000 на основе топографической съемки территории.

СПИСОК ИСПОЛЬЗУЕМЫХ НОРМАТИВНО-ТЕХНИЧЕСКИХ ОКУМЕНТОВ

1. Градостроительный кодекс РФ;
2. Земельный кодекс РФ;
3. СП 42.13330.2011 "Градостроительство. Планировка и застройка городских и сельских поселений";
4. СНиП 11-04-2003 «Инструкция о порядке разработки, согласования экспертизы и утверждения градостроительной документации».
5. Инструкции о порядке разработки, согласования, экспертизы и утверждения градостроительной документации, утвержденная постановлением от 29.10.2002 г. № 150 «Об утверждении инструкции о порядке разработки, согласования, экспертизы и утверждения градостроительной документации»
6. СанПиН 2.2.1/2.1.1.1200-03 «Санитарно-защитные зоны и санитарная классификация предприятий, сооружений и иных объектов»;

Проект планировки и проект межевания территории в районе пр-кт Комсомольский - пр-кт Красных партизан
г. Усолье-Сибирское Иркутской области Российской Федерации
Чертеж проекта межевания М 1:2000

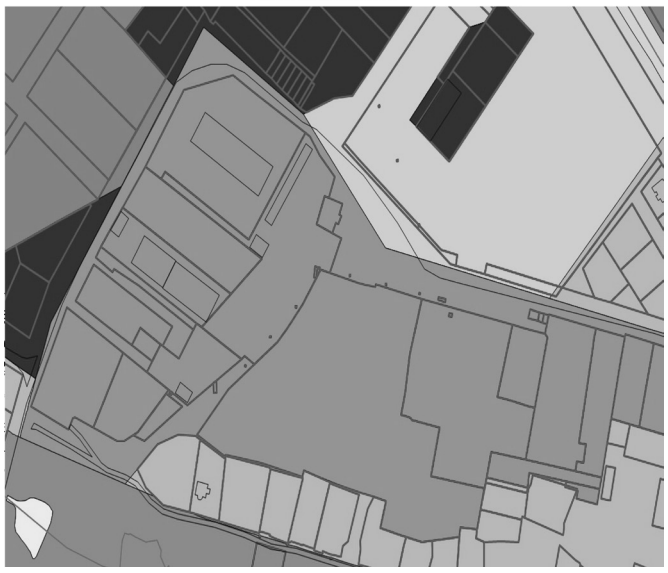

Проект планировки и проект межевания территории в районе ул. Береговая 54
г. Усолье-Сибирское Иркутской области Российской Федерации
Чертеж проекта межевания М 1:2000

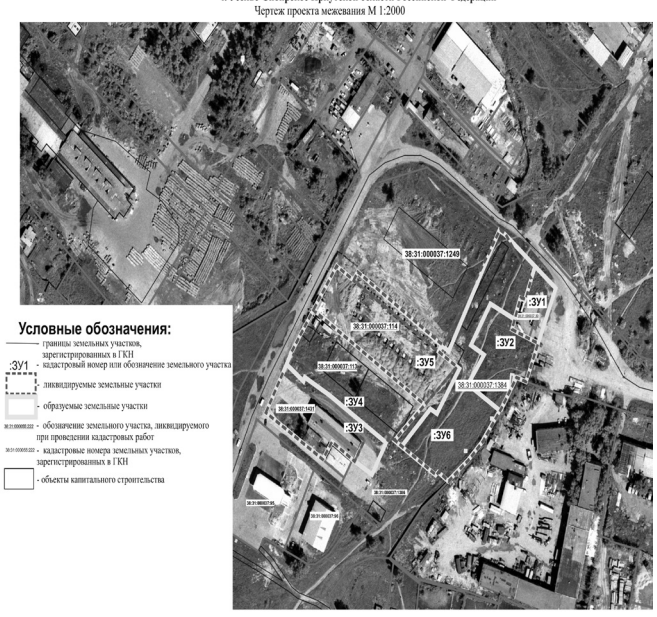

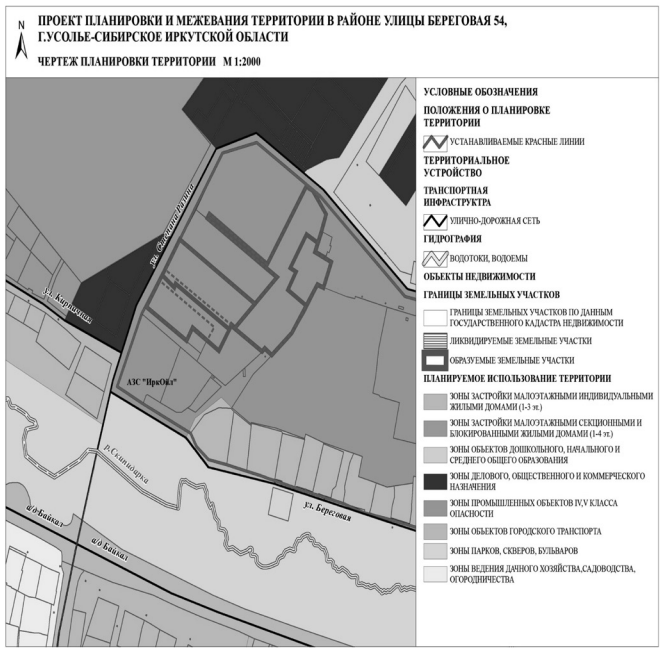

Российская Федерация
Иркутская область
Администрация города Усолье-Сибирское
ПОСТАНОВЛЕНИЕ

от 31.10.2018 №1951

О проведении выставки-ярмарки «Покупай усольское!»

В целях реализации государственной политики по импортозамещению и обеспечению продовольственной безопасности на основе расширения влияния местных товаропроизводителей на потребительский рынок города, устойчивого развития местных товаропроизводителей, формирования конкурентной среды, в соответствии с планом работы отдела потребительского рынка и предпринимательства комитета экономического развития администрации города Усолье-Сибирское, руководствуясь ст.ст. 28, 55 Устава города Усолье-Сибирское, администрация города Усолье-Сибирское

ПОСТАНОВЛЯЕТ:

1. Провести четырнадцатую городскую универсальную выставку-ярмарку «Покупай усольское!» (далее - выставка) 1 декабря 2018 года.
2. Утвердить:
2.1. Состав организационного комитета по подготовке и проведению выставки (приложение № 1).
2.2. Положение о проведении выставки (приложение № 2).
3. Опубликовать настоящее постановление в газете «Официальное Усолье» и разместить на официальном сайте администрации города в информационно-телекоммуникационной сети «Интернет».
4. Контроль за исполнением постановления возложить на председателя комитета экономического развития администрации города Усолье-Сибирское Трофимову И.А.

Мэр города **М.В. Торопкин**

Приложение №1 к постановлению администрации города Усолье-Сибирское от 31.10.2018 № 1951

Состав организационного комитета по подготовке и проведению выставки-ярмарки «Покупай усольское!»

Трофимова И.А.	-	председатель комитета экономического развития администрации города Усолье-Сибирское, председатель оргкомитета
Дорофеева Я.В.	-	начальник отдела потребительского рынка и предпринимательства комитета экономического развития администрации города Усолье-Сибирское, заместитель председателя оргкомитета
Члены организационного комитета:		
Багро М.В.	-	главный специалист отдела потребительского рынка и предпринимательства комитета экономического развития администрации города Усолье-Сибирское
Белинская Н.Б.	-	ведущий экономист отдела потребительского рынка и предпринимательства комитета экономического развития администрации города Усолье-Сибирское
Кокарева М.В.	-	художественный руководитель муниципального бюджетного культурно-досугового учреждения «Дворец культуры» (по согласованию)
Торопкина Н.В.	-	директор муниципального бюджетного культурно-досугового учреждения «Дворец культуры» (по согласованию)
Чикотеева Н.А.	-	главный специалист отдела потребительского рынка и предпринимательства комитета экономического развития администрации города Усолье-Сибирское

Мэр города **М.В. Торопкин**

Приложение № 2 к постановлению администрации города Усолье-Сибирское от 31.10.2018 № 1951

Положение о проведении выставки-ярмарки «Покупай усольское!»

Настоящее Положение определяет общий порядок и условия подготовки, организации и проведения выставки–ярмарки «Покупай усольское!» (далее - выставка).

Цели проведения выставки:

а) содействие в продвижении продукции и формирование положительного имиджа усольских товаропроизводителей.

б) формирование позитивного общественного мнения о продукции усольского производства;

в) демонстрация достижений местных товаропроизводителей, доступности и качества товаров и услуг;

г) формирование конкурентной среды на потребительском рынке города;

д) привлечение внимания потребителей к новым видам продукции и услуг местных товаропроизводителей;

е) реализация государственной политики по импортозамещению, обеспечению продовольственной безопасности на основе расширения влияния местных товаропроизводителей на потребительский рынок города.

Программа выставки предусматривает:

1. Выставку продукции и услуг организаций, осуществляющих выпуск продукции и оказывающих услуги на территории города Усолье-Сибирское.
2. Дегустацию продукции.
3. Презентацию продукции.
4. Консультации специалистов.
5. Проведение мастер-классов.
6. Продажу продукции, заключение договоров на услуги.

Среди участников выставки проводятся конкурсы по номинациям:

- «Лучшее оформление выставочной экспозиции»;
- «Лучшая презентация продукции».

Победители конкурсов определяются исходя из следующих критериев:

- оформление выставочной экспозиции (общий вид стенда, включая дизайнерское решение, декоративные элементы и т.д.);
- презентация продукции (видеопрезентация, наличие современной рекламной продукции, буклеты, проспекты, красочная упаковка товара и т.д.);

Выставка проводится 1 декабря 2018 года в муниципальном бюджетном культурно-досуговом учреждении «Дворец культуры» (далее – МБКДУ «Дворец культуры».

К участию в выставке приглашаются организации и индивидуальные предприниматели, осуществляющие выпуск продукции и оказывающие услуги на территории города Усолье-Сибирское.

Заявки на участие в выставке (в свободной форме) принимаются в отделе потребительского рынка и предпринимательства администрации города Усолье-Сибирское до 24 ноября 2018 года.

Участники выставки завозят продукцию и оформляют свои экспозиции в МБКДУ «Дворец культуры» 30 ноября 2018 года с 13:00 часов.

Для посетителей выставка работает 1 декабря 2018 года с 11:00 часов до 16:00 часов. Торжественное открытие выставки состоится 1 декабря 2018 года в 11:00 часов в большом зале МБКДУ «Дворец культуры».

Подведение итогов выставки проводится 1 декабря 2018 года в 16:00 часов в МБКДУ «Дворец культуры». Участники выставки награждаются дипломами.

Демонтаж экспозиции выставки осуществляется 1 декабря 2018 года с 16:00 часов.

Мэр города **М.В. Торопкин**

Российская Федерация
Иркутская область
Администрация города Усолье-Сибирское
ПОСТАНОВЛЕНИЕ

от 31.10.2018 №1952

Об участии в месячнике качества и безопасности мяса и иной продукции животного происхождения

Во исполнение распоряжения службы потребительского рынка и лицензирования Иркутской области от 23 октября 2018 года № 4081-ср «О проведении месячника качества и безопасности мяса и иной продукции животного происхождения на территории Иркутской области», в целях обеспечения качества и безопасности мяса и иной продукции животного происхождения, пресечения несанкционированной торговли указанной продукцией, в соответствии со статьей 44 Закона Российской Федерации от 07.02.1992 года № 2300-1 «О защите прав потребителей», ст. ст. 28, 55 Устава города Усолье-Сибирское, администрация города Усолье-Сибирское

ПОСТАНОВЛЯЕТ:

1. Принять участие в проводимом на территории Иркутской области с 8 ноября по 7 декабря 2018 года месячнике качества и безопасности мяса и иной продукции животного происхождения (далее – месячник).
2. Отделу потребительского рынка и предпринимательства комитета экономического развития администрации города Усолье-Сибирское (Дорофеева Я.В.):

- проинформировать через средства массовой информации население города Усолье-Сибирское о проведении месячника;
- провести разъяснительную работу с хозяйствующими субъектами, осуществляющими реализацию мяса и иной продукции животного происхождения, о недопустимости реализации указанной продукции, не отвечающей требованиям безопасности, и нарушения прав потребителей при оказании услуг торговли;
- организовать работу по пресечению размещения нестационарных торговых объектов в местах, не предусмотренных схемой размещения нестационарных торговых объектов на территории города Усолье-Сибирское и осуществления торговли мясом и иной продукцией животного происхождения на указанных объектах;
- организовать работу телефонной «горячей линии» в период проведения месячника по телефону 6-42-41;
- проинформировать службу потребительского рынка и лицензирования Иркутской области о результатах проведенной работы в срок до 14 декабря 2018 года.

3. Опубликовать настоящее постановление в газете «Официальное Усолье» и разместить на официальном сайте администрации города Усолье-Сибирское в информационно-телекоммуникационной сети «Интернет».
4. Контроль за исполнением постановления возложить на председателя комитета экономического развития администрации города Усолье-Сибирское И.А. Трофимову.

Мэр города **М.В. Торопкин**

Российская Федерация
Иркутская область
Администрация города Усолье-Сибирское
ПОСТАНОВЛЕНИЕ

от 23.10.2018 №1893

О внесении изменений в Схему размещения рекламных конструкций на территории муниципального образования «город Усолье-Сибирское», утвержденную постановление администрации города Усолье-Сибирское от 28.02.2014 г. № 445, с изменениями

В соответствии с Федеральным законом от 06.03.2003 г. № 131-ФЗ «Об общих принципах организации местного самоуправления в Российской Федерации», Федеральным законом от 13.03.2006 г. № 38-ФЗ «О рекламе», постановлением правительства Иркутской области от 12.09.2013 г. № 352-пп «Об утверждении Положения о порядке предварительного согласования схем размещения рекламных конструкций и вносимых в них изменений муниципальных образований Иркутской области», с учетом согласования Службы архитектуры Иркутской области от 10.10.2018 г. № 02-82-807/18, руководствуясь ст.ст. 28, 55 Устава муниципального образования «город Усолье-Сибирское», администрация города Усолье-Сибирское

ПОСТАНОВЛЯЕТ:

1. Внести изменения в Схему размещения рекламных конструкций на территории муниципального образования «город Усолье-Сибирское», утвержденную постановлением администрации города Усолье-Сибирское от 28.02.2014 г. № 445, с изменениями от 11.08.2014 г. № 1395, от 10.07.2015 г. № 1174, от 07.10.2015 г. № 1746, от 15.12.2015 г. № 2315, от 11.04.2016 г. № 659, от 01.07.2016 г. № 1682, от 21.11.2016 г. № 2746, от 03.05.2017 г. № 940, от 17.08.2017 г. № 1755, от 15.12.2017 г. № 2726, от 06.07.2018 г. № 1278 и в приложение к Схеме размещения рекламных конструкций «Адресный реестр рекламных конструкций на территории города Усолье-Сибирское» изложив в новой редакции.
2. Опубликовать настоящее постановление в газете «Официальное Усолье» и разместить на официальном сайте администрации города Усолье-Сибирское.
3. Контроль за исполнением данного постановления возложить на комитет по управлению муниципальным имуществом администрации города в рамках определенных полномочий.

Мэр города **М.В. Торопкин**

Приложение к схеме размещения рекламных конструкций на территории муниципального образования «город Усолье-Сибирское»

Адресный реестр рекламных конструкций на территории города Усолье-Сибирское

№ п/п	Адрес установки и эксплуатации РК*	№ РК по карте	Вид РК	Тип РК	Размер РК	Кол-во сторон РК	Общая площадь информационного поля РК, кв.м.	Собственник или законный владелец имущества, к которому присоединяется РК	Кадастровый номер участка
1	2	3	4	5	6	7	8	9	10
1	Иркутская область, г. Усолье-Сибирское, по проспекту Комсомольский 105, в 19,6 метрах от бассейна «Нептун»	1	Статичная	Билборд (сущ.)	6 х 3	2 стороны	36		
2	Иркутская область, г. Усолье-Сибирское, по проспекту Комсомольский, в 239 метрах от дома № 97 по пр-ту Комсомольский	2	Статичная	Билборд (сущ.)	6 х 3	2 стороны	36		
3	Иркутская область, г. Усолье-Сибирское, по проспекту Комсомольский 89, в 74,9 метрах от здания Гринкомбанка	3	Статичная	Билборд (сущ.)	6 х 3	2 стороны	36		
4	Иркутская область, г. Усолье-Сибирское, по проспекту Комсомольский 58А, в 68,2 метрах от ТД «Сибирячка»	4	Статичная	Билборд (сущ.)	6 х 3	2 стороны	36		
5	Иркутская область, г. Усолье-Сибирское, по проспекту Комсомольский, на городской площади в 136 метрах от здания дворца спорта «Химик»	5	Статичная	Билборд (сущ.)	6 х 3	3 стороны	36		
6	Иркутская область, г. Усолье-Сибирское, по проспекту Комсомольский, на городской площади в 68,8 метрах отздания дворца спорта «Химик»	6	Статичная	Билборд (сущ.)	6 х 3	2 стороны	36		
7	Иркутская область, г. Усолье-Сибирское, в 32,5 метрах от дома № 49 по улице Коростова	7	Статичная	Билборд (сущ.)	6 х 3	2 стороны	36		
8	Иркутская область, г. Усолье-Сибирское, проспект Красных партизан, 31А, в 59,8 метрах от школы Дзюдо	8	Статичная	Билборд (сущ.)	6 х 3	2 стороны	36		
9	Иркутская область, г. Усолье-Сибирское, проспект Красных партизан в 44,5 метрах с западной стороны от кафе «Адмирал»	9	Статичная	Билборд (сущ.)	6 х 3	2 стороны	36		
10	Иркутская область, г. Усолье-Сибирское, проспект Красных партизан в 16,4 метрахс северо-восточной стороны от аптеки «Альба»	10	Статичная	Билборд (сущ.)	6 х 3	3 стороны	54		
11	Иркутская область, г. Усолье-Сибирское, проспект Космонавтов в 30,6 метрах от аптеки «Альба»	11	Статичная	Билборд (сущ.)	6 х 3	2 стороны	36		
12	Иркутская область, г. Усолье-Сибирское, проспект Космонавтов в 30 метрах от магазина «Все для Вас»	12	Статичная	Билборд (сущ.)	6 х 3	2 стороны	36		
13	Иркутская область, г. Усолье-Сибирское, проспект Красных партизан 57А, в 80 метрах восточнее здания ЗАГСа.	13	Статичная	Билборд (сущ.)	6 х 3	2 стороны	36		
14	Иркутская область, г. Усолье-Сибирское, улица Красногвардейская в районе Автостоянки, в 32 метрах с северо-западной стороны магазина «Стройка»	14	Статичная	Билборд (сущ.)	6 х 3	2 стороны	36		
15	Иркутская область, г. Усолье-Сибирское, улица Красногвардейская в 56 метрах с юго-западной стороны магазина «Охотник»	15	Статичная	Билборд (сущ.)	6 х 3	2 стороны	36		
16	Иркутская область, г. Усолье-Сибирское проспект Ленинский 3, в 83 метрах с южной стороны кафе «Водопад»	17	Статичная	Билборд (сущ.)	6 х 3	2 стороны	36		
17	Иркутская область, г. Усолье-Сибирское проспект Ленинский, между домами № 10 и № 12 по проспекту Ленинский	19	Статичная	Билборд (сущ.)	6 х 3	2 стороны	36		
18	Иркутская область, г. Усолье-Сибирское, проспект Ленинский, 66 (напротив маг. «ЦУМ»)	23	Статичная	Билборд (сущ.)	6 х 3	2 стороны	36		
19	Иркутская область, г. Усолье-Сибирское, улица Ленина 83, в 20 метрах от магазина Восход	25	Статичная	Билборд (сущ.)	6 х 3	2 стороны	36		
20	Иркутская область, г. Усолье-Сибирское,проспект Комсомольский, 134 (кафе «Макфудс»)	26	Статичная	Билборд (сущ.)	6 х 3	2 стороны	36		
21	Иркутская область, г. Усолье-Сибирское,проспект Красных партизан,6 (параллельно бассейну «Нептун»)	27	Статичная	Билборд (сущ.)	6 х 3	2 стороны	36		
22	Иркутская область, г. Усолье-Сибирское, проспект Комсомольский105 (между зданием бассейна «Нептун» и АЗС)	28	Статичная	Билборд (сущ.)	3 х12	1 сторона	36		
23	Иркутская область, г. Усолье-Сибирское, проспект Комсомольский (автомаг38), напротив «Электроавтотранс»	30	Статичная	Билборд (планируемый)	6 х 3	2 стороны	36		
24	Иркутская область, г. Усолье-Сибирское,в 30 м с северо-западной от жилого дома по пр-кту Комсомольский, д. 55	32	Статичная	Билборд (сущ.)	6 х 3	2 стороны	36		
25	Иркутская область, г. Усолье-Сибирское, в районе трамвайной остановки по ул. Стопани и магазина «Ярмарка стройматериалов» по ул. Стопани, 20	33	Статичная	Билборд (сущ.)	6 х 3	2 стороны	36		
26	Иркутская область, г. Усолье-Сибирское, автодорога Р-255, в 70 м с юго-западной стороны от земельного участка с кадастровым номером 38:31:000007:539	34	Статичная	Билборд (планируемый)	6 х 3	2 стороны	36		
27	Иркутская область, г. Усолье-Сибирское,проспект Комсомольский, 89 (в районе Гринкомбанка и пересечения улицы Карла Либкнехта)	38	Статичная	Билборд (сущ.)	6 х 3	2 стороны	36		
28	Иркутская область, г. Усолье-Сибирское,проспект Комсомольский 85 (маг. «Ангарский»)	40	Статичная	Билборд (сущ.)	6 х 3	2 стороны	36		
29	Иркутская область, г. Усолье-Сибирское, М-53, в 20 м от ЗУ по ул. Коростова, 32	44	Статичная	Билборд (сущ.)	6 х 3	2 стороны	36		
30	Иркутская область, г. Усолье-Сибирское, М-53, в 120 м от ЗУ по ул. Коростова, 32	45	Статичная	Билборд (сущ.)	6 х 3	2 стороны	36		
31	Иркутская область, г. Усолье-Сибирское, ул. Ленина (в районе ОАО «Сбербанк»)	47	Статичная	Билборд (планируемый)	6 х 3	2 стороны	36		
32	Иркутская область, г. Усолье-Сибирское, по ул. Стопани, 20 в 60 м от магазина «Ярмарка стройматериалов»	50	Статичная	Билборд (сущ.)	6 х 3	2 стороны	36		
33	Иркутская область, г. Усолье-Сибирское, М53 «Байкал» (ул. Клары Цеткин)	51	Статичная	Билборд (сущ.)	6 х 3	2 стороны	36		
34	Иркутская область, г. Усолье-Сибирское, М53 «Байкал» (кафе «Визит»)	52	Статичная	Билборд (сущ.)	6 х 3	2 стороны	36		

35	Иркутская область, г. Усолье-Сибирское,пр-т Красных Партизан 41Б, (магазин «Уют»)	55	Статичная	Билборд (сущ.)	6 х 3	2 стороны	36		
36	Иркутская область, г. Усолье-Сибирское, в 70 м с юго-западной стороны от жилого дома по пр-кту Комсомольский, д. 81	59	Статичная	Билборд (сущ.)	6 х 3	2 стороны	36		
37	Иркутская область, г. Усолье-Сибирское, проспект Красных Партизан,напротив здания АЗС	60	Статичная	Билборд (сущ.)	3 х12	1 сторона	36		
38	Иркутская область, г. Усолье-Сибирское, пр-т Красных Партизан (Окна-Класс)	61	Статичная	Билборд (сущ.)	6 х 3	2 стороны	36		
39	Иркутская область, г. Усолье-Сибирское, пр-т Космонавтов 21А, (маг. «Радуга»)	62	Статичная	Билборд (сущ.)	6 х 3	2 стороны	36		
40	Иркутская область, г. Усолье-Сибирское, пересечение ул. Суворовоул. Дзержинского 1, (ПО «Усольмаш»)	63	Статичная	Билборд (планируемый)	6 х 3	2 стороны	36		
41	Иркутская область, г. Усолье-Сибирское, в 30 м с юго-западной стороны от жилого дома по пр-кту Комсомольский, д. 39	64	Статичная	Билборд (сущ.)	6 х 3	2 стороны	36		
42	Иркутская область, г. Усолье-Сибирское, ул. Суворова (ул. Розы Люксембург 6)	68	Статичная	Билборд (планируемый)	6 х 3	2 стороны	36		
43	Иркутская область, г. Усолье-Сибирское, ул. Интернациональная (в районе ТД «Звезда»)	69	Статичная	Билборд (сущ.)	6 х 3	2 стороны	36		
44	Иркутская область, г. Усолье-Сибирское, остановочный пункт транспорта на пересечении ул. Ленина и ул. Менделеева	70	Статичная	Билборд (сущ.)	6 х 3	2 стороны	36		
45	Иркутская область, г. Усолье-Сибирское, пересечение ул. Матросова и Суворова 1, (Военкомат)	71	Статичная	Билборд (планируемый)	6 х 3	2 стороны	36		
46	Иркутская область, г. Усолье-Сибирское,ул. Интернациональная, 54	72	Статичная	Билборд (планируемый)	6 х 3	2 стороны	36		
47	Иркутская область, г. Усолье-Сибирское,ул. Интернациональная 81, (гимназия №9)	73	Статичная	Билборд (сущ.)	6 х 3	2 стороны	36		
48	Иркутская область, г. Усолье-Сибирское,ул. Интернациональная, 46 (парикмахерская)	75	Статичная	Билборд (сущ.)	6 х 3	2 стороны	36		
49	Иркутская область, г. Усолье-Сибирское,ул. Республики (автостоянка)	77	Статичная	Билборд (планируемый)	6 х 3	2 стороны	36		
50	Иркутская область, г. Усолье-Сибирское,ул. Интернациональная (ост. автобуса, «Элегант»)	78	Статичная	Билборд (планируемый)	6 х 3	2 стороны	36		
51	Иркутская область, г. Усолье-Сибирское,ул. Интернациональная, 34 (центральная библиотека)	80	Статичная	Билборд (сущ.)	6 х 3	2 стороны	36		
52	Иркутская область, г. Усолье-Сибирское ул. Менделеева напротив дома 38	82	Статичная	Билборд (сущ.)	3 х 2	2 стороны	12		
53	г. Усолье-сибирское, напротив дома №27 по ул. Коростова	83	Статичная	Билборд (планируемый)	6 х 3	2 стороны	36		
54	г. Усолье-сибирское, напротив дома №41 по ул. Коростова	84	Статичная	Билборд (планируемый)	6 х 3	2 стороны	36		
55	г. Усолье-сибирское, напротив кинотеатра "Кристалл", Стопани 39	85	Статичная	Билборд (сущ.)	6 х 3	2 стороны	36		
56	г. Усолье-сибирское, напротив дома №103 по ул. Ленина	86	Статичная	Билборд (планируемый)	6 х 3	2 стороны	36		
57	Иркутская область, г. Усолье-Сибирское, по проспекту Комсомольский в 52 метрах с юго-восточной стороны от участ-ка № 2 по ул. Береговая	87	Статичная	Билборд (сущ.)	6 х 3	2 стороны	36		
58	Иркутская область, г. Усолье-Сибирское, проспект Красных партизан, в 10 метрах с северо-западной стороны от территории АЗС (район железнодорожного вокзала)	89	Статичная	Билборд (сущ.)	6 х 3	2 стороны	36		
59	Иркутская область, г. Усолье-Сибирское, в районе проспекта Красных партизан 41(Б), магазин «Уют»	90	Статичная	Билборд (сущ.)	6 х 3	2 стороны	36		
60	Иркутская область, г. Усолье-Сибирское, проспект Ленинский, в районе ТЦ «Город мастеров»	91	Статичная	Билборд (сущ.)	6 х 3	2 стороны	36		
61	Иркутская область, г. Усолье - Сибирское, дом 58, пересечения проспекта Ленинский и проспекта Красных партизан (в 30 метрах с восточной стороны от дома № 58 по проспекту Ленинский)	92	Статичная	Билборд (сущ.)	6 х 3	3 стороны	54		
62	Иркутская область, г. Усолье - Сибирское, в 7 метрах с южной стороны от магазина «Стройка» по проспекту Ленинский	95	Статичная	Билборд (сущ.)	6 х 3	2 стороны	36		
63	Иркутская область, г. Усолье-Сибирское, в 90 метрах с северной стороны от ТЦ «Гранд» по проспекту Ленинский	96	Динамичная	Информационный графический экран (планируемый)	6 х 3	1 сторона	18		
64	Иркутская область, г. Усолье-Сибирское, на пересечении проспекта Комсомольский и проспекта Красных партизан в 27 метрах северо-восточнее проспекта Ленинский	97	Статичная	Билборд (сущ.)	6 х 3	2 стороны	36		
65	Иркутская область, г. Усолье-Сибирское, проспект Комсомольский, д.39, торцевая стена	98	Статичная	Брандмауэр (планируемый)	9000 х 8000	1 сторона	72		
66	Иркутская область, г. Усолье-Сибирское, проспект Комсомольский, фасад дома №134	99	Статичная	Брандмауэр (сущ.)	13000 х 5 550	1 сторона	72,15		
67	Иркутская область, г. Усолье-Сибирское проспект Комсомольский, дом 124, на фасаде дома № 124	100	Статичная	Брандмауэр (сущ.)	12000 х 6 000	1 сторона	72		
68	Иркутская область, г. Усолье-Сибирское проспект Космонавтов, 21, на фасаде дома № 21	101	Статичная	Брандмауэр (планируемый)	8 000 х 6 500	1 сторона	52		
69	Иркутская область, г. Усолье-Сибирское ул. Интернациональная, 34, фасад дома № 34	102	Статичная	Брандмауэр (сущ.)	5 000 х 6 000	1 сторона	30		
70	Иркутская область, г. Усолье-Сибирское проспект Красных партизан, 31, фасад дома № 31	103	Статичная	Брандмауэр (сущ.)	10 000 х 7 000	1 сторона	70		
71	Иркутская область, г. Усолье-Сибирское проспект Комсомольский фасад здания спортзала "Химик"	104	Статичная	Брандмауэр (сущ.)	11 770 х 5 880	1 сторона	69,3		
72	Иркутская область, г. Усолье-Сибирское, проспект Комсомольский, 31 (здание ТНС-1)	105	Статичная	Брандмауэр (сущ.)	18 000 х 3 000	1 сторона	54		
73	Иркутская область, г. Усолье-Сибирское, от Оси дороги М53 в 35 метрах, от оси дороги по улице Бабушкина 13 метров	106	Статичная	Билборд (сущ)	6 х 3	2 стороны	36		
74	Иркутская область, г. Усолье-Сибирское, в 70 метрах от АЗС по улице Бабушкина	107	Статичная	Билборд (сущ)	6 х 3	2 стороны	36		
75	Иркутская область, г. Усолье-Сибирское, в 13 метрах от АЗС по улице Бабушкина	108	Статичная	Билборд (сущ)	6 х 3	2 стороны	36		
76	Иркутская область, г. Усолье-Сибирское, в 30 метрах от Автосервиса по улице Макаренко д.1	109	Статичная	Билборд (планируемый)	6 х 3	2 стороны	36		
77	Иркутская область, г. Усолье-Сибирское, в 60 метрах от жилого дома по улице Ватутина 14	110	Статичная	Билборд (сущ.)	6 х 3	3 стороны	54		
78	Иркутская область, г. Усолье-Сибирское, в 10 метрах от магазина «Добрый» по улице Куйбышева, 10	113	Статичная	Билборд (сущ.)	6 х 3	1 сторона	18		
79	Иркутская область, г. Усолье-Сибирское, в 10 метрах от здания «Инфоцентр» по улице Луначарского, 16а	114	Статичная	Билборд (сущ.)	6 х 3	1 сторона	18		
80	Иркутская область, г. Усолье-Сибирское, по ул. Бабушкина в 156метрах от трассы М-53	115	Статичная	Световой короб (планируемый)	1 х 1,5	2 стороны	3		
81	Иркутская область, г. Усолье-Сибирское, по ул. Бабушкина в 176метрах от трассы М-53	116	Статичная	Световой короб (планируемый)	1 х 1,5	2 стороны	3		
82	Иркутская область, г. Усолье-Сибирское, по ул. Бабушкина в 196метрах от трассы М-53	117	Статичная	Световой короб (планируемый)	1 х 1,5	2 стороны	3		
83	Иркутская область, г. Усолье-Сибирское, по ул. Бабушкина в 216метрах от трассы М-53	118	Статичная	Световой короб (планируемый)	1 х 1,5	2 стороны	3		
84	Иркутская область, г. Усолье-Сибирское, по ул. Бабушкина в 236метрах от трассы М-53	119	Статичная	Световой короб (планируемый)	1 х 1,5	2 стороны	3		
85	Иркутская область, г. Усолье-Сибирское, по ул. Бабушкина в 256метрах от трассы М-53	120	Статичная	Световой короб (планируемый)	1 х 1,5	2 стороны	3		
86	Иркутская область, г. Усолье-Сибирское, по ул. Бабушкина в 276метрах от трассы М-53	121	Статичная	Световой короб (планируемый)	1 х 1,5	2 стороны	3		
87	Иркутская область, г. Усолье-Сибирское, по ул. Бабушкина в 276метрах от трассы М-53	122	Статичная	Световой короб (планируемый)	1 х 1,5	2 стороны	3		
88	Иркутская область, г. Усолье-Сибирское, по ул. Бабушкина в 256метрах от трассы М-53	123	Статичная	Световой короб (планируемый)	1 х 1,5	2 стороны	3		
89	Иркутская область, г. Усолье-Сибирское, по ул. Бабушкина в 236метрах от трассы М-53,	124	Статичная	Световой короб (планируемый)	1 х 1,5	2 стороны	3		
90	Иркутская область, г. Усолье-Сибирское, по ул. Бабушкина в 216метрах от трассы М-53	125	Статичная	Световой короб(планируемый)	1 х 1,5	2 стороны	3		
91	Иркутская область, г. Усолье-Сибирское, по ул. Бабушкина в 196метрах от трассы М-53	126	Статичная	Световой короб(планируемый)	1 х 1,5	2 стороны	3		
92	Иркутская область, г. Усолье-Сибирское, по ул. Бабушкина в 176метрах от трассы М-53	127	Статичная	Световой короб(планируемый)	1 х 1,5	2 стороны	3		
93	Иркутская область, г. Усолье-Сибирское, по ул. Бабушкина в 156метрах от трассы М-53	128	Статичная	Световой короб(планируемый)	1 х 1,5	2 стороны	3		
94	Иркутская область, г. Усолье-Сибирское, по ул. Клары Цеткин в 199 метрах от Школы № 14.	129	Статичная	Световой короб(планируемый)	1 х 1,5	2 стороны	3		
95	Иркутская область, г. Усолье-Сибирское, по ул. Клары Цеткин в 179 метрах от Школы № 14.	130	Статичная	Световой короб(планируемый)	1 х 1,5	2 стороны	3		
96	Иркутская область, г. Усолье-Сибирское, по ул. Клары Цеткин в 159 метрах от Школы № 14.	131	Статичная	Световой короб(планируемый)	1 х 1,5	2 стороны	3		
97	Иркутская область, г. Усолье-Сибирское, по ул. Клары Цеткин в 139 метрах от Школы № 14.	132	Статичная	Световой короб(планируемый)	1 х 1,5	2 стороны	3		
98	Иркутская область, г. Усолье-Сибирское, по ул. Клары Цеткин в 199 метрах от Школы № 14.	133	Статичная	Световой короб(планируемый)	1 х 1,5	2 стороны	3		
99	Иркутская область, г. Усолье-Сибирское, по ул. Клары Цеткин в 99 метрах от Школы № 14.	134	Статичная	Световой короб(планируемый)	1 х 1,5	2 стороны	3		
100	Иркутская область, г. Усолье-Сибирское, по ул. Клары Цеткин в 79 метрах от Школы № 14.	135	Статичная	Световой короб(планируемый)	1 х 1,5	2 стороны	3		
101	Иркутская область, г. Усолье-Сибирское, по ул. Клары Цеткин в 102 метрах от Школы № 14.	136	Статичная	Световой короб(планируемый)	1 х 1,5	2 стороны	3		
102	Иркутская область, г. Усолье-Сибирское, по ул. Клары Цеткин в 122 метрах от Школы № 14.	137	Статичная	Световой короб(планируемый)	1 х 1,5	2 стороны	3		
103	Иркутская область, г. Усолье-Сибирское, по ул. Клары Цеткин в 142 метрах от Школы № 14.	138	Статичная	Световой короб(планируемый)	1 х 1,5	2 стороны	3		
104	Иркутская область, г. Усолье-Сибирское, по ул. Клары Цеткин в 162 метрах от Школы № 14.	139	Статичная	Световой короб(планируемый)	1 х 1,5	2 стороны	3		
105	Иркутская область, г. Усолье-Сибирское, по ул. Клары Цеткин в 182 метрах от Школы № 14.	140	Статичная	Световой короб(планируемый)	1 х 1,5	2 стороны	3		
106	Иркутская область, г. Усолье-Сибирское, по проспект Космонавтов в 120метрах от (Школа № 5).	141	Статичная	Световой короб(планируемый)	1 х 1,5	2 стороны	3		
107	Иркутская область, г. Усолье-Сибирское, по проспект Космонавтов в 77метрах от (Школа № 5).	142	Статичная	Световой короб(планируемый)	1 х 1,5	2 стороны	3		
108	Иркутская область, г. Усолье-Сибирское, по проспект Космонавтов в 40 метрах от (Школа №5).	143	Статичная	Световой короб (планируемый)	1 х 1,5	2 стороны	3		
109	Иркутская область, г. Усолье-Сибирское, по проспект Космонавтов в 83 метрах от (Школа №5).	144	Статичная	Световой короб (планируемый)	1 х 1,5	2 стороны	3		
110	Иркутская область, г. Усолье-Сибирское, по проспект Космонавтов в 40 метрах от (Школа №5).	145	Статичная	Световой короб(планируемый)	1 х 1,5	2 стороны	3		
111	Иркутская область, г. Усолье-Сибирское, по проспект Космонавтов в 83 метрах от (Школа №5).	146	Статичная	Световой короб(планируемый)	1 х 1,5	2 стороны	3		
112	Иркутская область, г. Усолье-Сибирское, по проспект Космонавтов в 72 метрах от (Школа №5).	147	Статичная	Световой короб(планируемый)	1 х 1,5	2 стороны	3		
113	Иркутская область, г. Усолье-Сибирское, по проспект Космонавтов в 29метрах от кафе «Космос».	148	Статичная	Световой короб (планируемый)	1 х 1,5	2 стороны	3		
114	Иркутская область, г. Усолье-Сибирское, по проспект Космонавтов в 47метрах от кафе «Космос».	149	Статичная	Световой короб (планируемый)	1 х 1,5	2 стороны	3		
115	Иркутская область, г. Усолье-Сибирское, по проспект Космонавтов в 55метрах от кафе «Космос».	150	Статичная	Световой короб(планируемый)	1 х 1,5	2 стороны	3		
116	Иркутская область, г. Усолье-Сибирское, по проспект Космонавтов в 98метрах от кафе «Космос».	151	Статичная	Световой короб (планируемый)	1 х 1,5	2 стороны	3		
117	Иркутская область, г. Усолье-Сибирское, по проспект Космонавтов в 45метрах от кафе «Космос».	152	Статичная	Световой короб(планируемый)	1 х 1,5	2 стороны	3		
118	Иркутская область, г. Усолье-Сибирское, по проспект Космонавтов в 88метрах от кафе «Космос».	153	Статичная	Световой короб(планируемый)	1 х 1,5	2 стороны	3		
119	Иркутская область, г. Усолье-Сибирское, по проспект Космонавтов в 78метрах от кафе «Космос».	154	Статичная	Световой короб(планируемый)	1 х 1,5	2 стороны	3		
120	Иркутская область, г. Усолье-Сибирское, по проспект Космонавтов в 121метрах от дома № 20.	155	Статичная	Световой короб(планируемый)	1 х 1,5	2 стороны	3		
121	Иркутская область, г. Усолье-Сибирское, по проспект Космонавтов в 71 метрахот дома № 4.	156	Статичная	Световой короб(планируемый)	1 х 1,5	2 стороны	3		
122	Иркутская область, г. Усолье-Сибирское, по проспект Космонавтов в 45метрах от дома № 4.	157	Статичная	Световой короб(планируемый)	1 х 1,5	2 стороны	3		
123	Иркутская область, г. Усолье-Сибирское, по проспект Космонавтов в 67 метрахот дома № 4	158	Статичная	Световой короб(планируемый)	1 х 1,5	2 стороны	3		
124	Иркутская область, г. Усолье-Сибирское, по проспект Космонавтов в 41 метрахот дома № 4	159	Статичная	Световой короб(планируемый)	1 х 1,5	2 стороны	3		
125	Иркутская область, г. Усолье-Сибирское, по проспект Космонавтов в 94 метрахот дома № 2	160	Статичная	Световой короб(планируемый)	1 х 1,5	2 стороны	3		
126	Иркутская область, г. Усолье-Сибирское, по проспект Космонавтов в 114 метрахот дома № 2	161	Статичная	Световой короб(планируемый)	1 х 1,5	2 стороны	3		
127	Иркутская область, г. Усолье-Сибирское, по проспект Космонавтов в 51 метрахот дома № 2	162	Статичная	Световой короб(планируемый)	1 х 1,5	2 стороны	3		
128	Иркутская область, г. Усолье-Сибирское, по проспект Космонавтов в 40 метрахот дома № 2	163	Статичная	Световой короб(планируемый)	1 х 1,5	2 стороны	3		
129	Иркутская область, г. Усолье-Сибирское, по проспект Космонавтов в 60 метрахот дома № 2	164	Статичная	Световой короб(планируемый)	1 х 1,5	2 стороны	3		
130	Иркутская область, г. Усолье-Сибирское, по проспект Космонавтов в 80 метрахот дома № 2	165	Статичная	Световой короб(планируемый)	1 х 1,5	2 стороны	3		
131	Иркутская область, г. Усолье-Сибирское, по проспект Красных партизан в 199 метрахот магазина «Снежинка».Дом № 16.	166	Статичная	Световой короб (планируемый)	1 х 1,5	2 стороны	3		
132	Иркутская область, г. Усолье-Сибирское, по проспект Красных партизан в169 метрахот магазина «Снежинка». Дом №16.	167	Статичная	Световой короб (планируемый)	1 х 1,5	2 стороны	3		
133	Иркутская область, г. Усолье-Сибирское, по проспект Красных партизан в 139 метрахот магазина «Снежинка». Дом №16	168	Статичная	Световой короб (планируемый)	1 х 1,5	2 стороны	3		
134	Иркутская область, г. Усолье-Сибирское, по проспект Красных партизан, в 109 метрахот магазина «Снежинка». Дом №16.	169	Статичная	Световой короб (планируемый)	1 х 1,5	2 стороны	3		
135	Иркутская область, г. Усолье-Сибирское, по проспект Красных партизан в 79 метрахот магазина «Снежинка». Дом №16.	170	Статичная	Световой короб (планируемый)	1 х 1,5	2 стороны	3		
136	Иркутская область, г. Усолье-Сибирское, по проспект Красных партизан в 50 метрахот магазина «Снежинка». Дом №16.	171	Статичная	Световой короб(планируемый)	1 х 1,5	2 стороны	3		
137	Иркутская область, г. Усолье-Сибирское, по проспект Красных партизан в 44 метрахот магазина «Снежинка». Дом №16.	172	Статичная	Световой короб(сущ)	1 х 1,5	2 стороны	3		
138	Иркутская область, г. Усолье-Сибирское, по проспект Красных партизан в 74 метрахот магазина «Снежинка». Дом №16.	173	Статичная	Световой короб(сущ)	1 х 1,5	2 стороны	3		
139	Иркутская область, г. Усолье-Сибирское, по проспект Красных партизан в 118от дома №24.	174	Статичная	Световой короб(планируемый)	1 х 1,5	2 стороны	3		
140	Иркутская область, г. Усолье-Сибирское, по проспект Красных партизан в 88от дома №24.	175	Статичная	Световой короб(планируемый)	1 х 1,5	2 стороны	3		
141	Иркутская область, г. Усолье-Сибирское, по проспект Красных партизан в 58от дома №24.	176	Статичная	Световой короб(планируемый)	1 х 1,5	2 стороны	3		
142	Иркутская область, г. Усолье-Сибирское, по проспект Красных партизан в 36метрах от дома № 24.	177	Статичная	Световой короб (планируемый)	1 х 1,5	2 стороны	3		
143	Иркутская область, г. Усолье-Сибирское, по проспект Красных партизан в 82метрах от дома № 34.	178	Статичная	Световой короб (планируемый)	1 х 1,5	2 стороны	3		
144	Иркутская область, г. Усолье-Сибирское, по проспект Красных партизан в 102метрах от дома № 34.	179	Статичная	Световой короб(планируемый)	1 х 1,5	2 стороны	3		
145	Иркутская область, г. Усолье-Сибирское, по проспект Красных партизан в 43метрах от дома № 44.	180	Статичная	Световой короб (сущ.)	1 х 1,5	2 стороны	3		
146	Иркутская область, г. Усолье-Сибирское, по проспект Красных партизан в 63метрах от дома № 44.	181	Статичная	Световой короб (сущ.)	1 х 1,5	2 стороны	3		
147	Иркутская область, г. Усолье-Сибирское, по проспект Красных партизан в 83метрах от дома № 44.	182	Статичная	Световой короб (сущ.)	1 х 1,5	2 стороны	3		
148	Иркутская область, г. Усолье-Сибирское, по проспект Красных партизан в 55 метрахот АЗС.	183	Статичная	Световой короб (сущ.)	1 х 1,5	2 стороны	3		
149	Иркутская область, г. Усолье-Сибирское, по проспект Красных партизан в 47 метрахот АЗС.	184	Статичная	Световой короб (сущ.)	1 х 1,5	2 стороны	3		
150	Иркутская область, г. Усолье-Сибирское, по проспект Красных партизан в 77 метрахот АЗС.	185	Статичная	Световой короб (сущ.)	1 х 1,5	2 стороны	3		
151	Иркутская область, г. Усолье-Сибирское, по проспект Красных партизан в 107 метрахот АЗС.	186	Статичная	Световой короб (сущ.)	1 х 1,5	2 стороны	3		
152	Иркутская область, г. Усолье-Сибирское, по проспект Красных партизан в 137 метрахот АЗС.	187	Статичная	Световой короб (сущ.)	1 х 1,5	2 стороны	3		
153	Иркутская область, г. Усолье-Сибирское, попроспект Красных партизан в 69метрах от АЗС.	188	Статичная	Световой короб (сущ)	1 х 1,5	2 стороны	3		
154	Иркутская область, г. Усолье-Сибирское, попроспект Красных партизан в 58 метрахот кинотеатра «Ровесник».	189	Статичная	Световой короб(планируемый)	1 х 1,5	2 стороны	3		
155	Иркутская область, г. Усолье-Сибирское, попроспект Красных партизан в 77 метрахот кинотеатра «Ровесник».	190	Статичная	Световой короб(планируемый)	1 х 1,5	2 стороны	3		
156	Иркутская область, г. Усолье-Сибирское, по проспект Красных партизан в 43метрах от ТЦ Хамелеон (дом № 21).	191	Статичная	Световой короб (планируемый)	1 х 1,5	2 стороны	3		
157	Иркутская область, г. Усолье-Сибирское, по проспект Красных партизан в 23метрах от ТЦ Хамелеон (дом №21).	192	Статичная	Световой короб (планируемый)	1 х 1,5	2 стороны	3		
158	Иркутская область, г. Усолье-Сибирское, по проспект Красных партизан в 32метрах от ТЦ Хамелеон (дом 21).	193	Статичная	Световой короб (планируемый)	1 х 1,5	2 стороны	3		
159	Иркутская область, г. Усолье-Сибирское, по проспект Красных партизан в 63метрах от ТЦ Хамелеон (дом №21).	194	Статичная	Световой короб (планируемый)	1 х 1,5	2 стороны	3		
160	Иркутская область, г. Усолье-Сибирское, по проспект Красных партизан в 31метрах от магазина «Уют».	195	Статичная	Световой короб (планируемый)	1 х 1,5	2 стороны	3		
161	Иркутская область, г. Усолье-Сибирское, по проспект Красных партизан в 29метрах от магазина «Уют».	196	Статичная	Световой короб (планируемый)	1 х 1,5	2 стороны	3		
162	Иркутская область, г. Усолье-Сибирское, по проспект Красных партизан в 58метрах от магазина «Уют»	197	Статичная	Световой короб (планируемый)	1 х 1,5	2 стороны	3		
163	Иркутская область, г. Усолье-Сибирское, по проспект Красных партизан в 35метрах от Школы Дзюдо	198	Статичная	Световой короб (планируемый)	1 х 1,5	2 стороны	3		
164	Иркутская область, г. Усолье-Сибирское, по проспект Красных партизан в 65метрах от Школы Дзюдо	199	Статичная	Световой короб (планируемый)	1 х 1,5	2 стороны	3		
165	Иркутская область, г. Усолье-Сибирское, попроспект Комсомольский в 291метрах от Лицея, пр. Комсомольский 51.	200	Статичная	Световой короб(сущ.)	1 х 1,5	2 стороны	3		
166	Иркутская область, г. Усолье-Сибирское, попроспект Комсомольский в 238метрах от Лицея.	201	Статичная	Световой короб (сущ.)	1 х 1,5	2 стороны	3		
167	Иркутская область, г. Усолье-Сибирское, попроспект Комсомольский в 185метрах от Лицея.	202	Статичная	Световой короб (сущ.)	1 х 1,5	2 стороны	3		
168	Иркутская область, г. Усолье-Сибирское, по проспект Комсомольский в 132метрах от Лицея.	203	Статичная	Световой короб (сущ.)	1 х 1,5	2 стороны	3		
169	Иркутская область, г. Усолье-Сибирское, по проспект Комсомольский в 79метрах от Лицея.	204	Статичная	Световой короб (сущ.)	1 х 1,5	2 стороны	3		
170	Иркутская область, г. Усолье-Сибирское, по проспект Комсомольский в 33метрах от Лицея.	205	Статичная	Световой Короб(планируемый)	1 х 1,5	2 стороны	3		
171	Иркутская область, г. Усолье-Сибирское, по проспект Комсомольский в 86метрах от Лицея.	206	Статичная	Световой Короб(планируемый)	1 х 1,5	2 стороны	3		
172	Иркутская область, г. Усолье-Сибирское, по проспект Комсомольский в 139метрах от Лицея.	207	Статичная	Световой Короб(планируемый)	1 х 1,5	2 стороны	3		
173	Иркутская область, г. Усолье-Сибирское, по проспект Комсомольский в 30метрах от дома № 63.	208	Статичная	Световой Короб(планируемый)	1 х 1,5	2 стороны	3		
174	Иркутская область, г. Усолье-Сибирское, по проспект Комсомольский в 83метрах от дома № 63.	209	Статичная	Световой Короб(планируемый)	1 х 1,5	2 стороны	3		
175	Иркутская область, г. Усолье-Сибирское, по проспект Комсомольский в 136метрах от дома № 63.	210	Статичная	Световой Короб(планируемый)	1 х 1,5	2 стороны	3		
176	Иркутская область, г. Усолье-Сибирское, по проспект Комсомольский в 99метрах от дома № 67.	211	Статичная	Световой Короб(планируемый)	1 х 1,5	2 стороны	3		
177	Иркутская область, г. Усолье-Сибирское, по проспект Комсомольский в 43метрах от дома № 67.	212	Статичная	Световой Короб(планируемый)	1 х 1,5	2 стороны	3		
178	Иркутская область, г. Усолье-Сибирское, по проспект Комсомольский в 26метрах от дома № 67.	213	Статичная	Световой Короб(планируемый)	1 х 1,5	2 стороны	3		
179	Иркутская область, г. Усолье-Сибирское, по проспект Комсомольский в 68метрах от дома № 67.	214	Статичная	Световой Короб(планируемый)	1 х 1,5	2 стороны	3		
180	Иркутская область, г. Усолье-Сибирское, по проспект Комсомольский в 81метрах от дома №57.	215	Статичная	Световой короб (сущ.)	1 х 1,5	2 стороны	3		

181	Иркутская область, г. Усолье-Сибирское, по проспект Комсомольский в 40метрах от дома №59	216	Статичная	Световой короб (сущ.)	1 х 1,5	2 стороны	3		
182	Иркутская область, г. Усолье-Сибирское,по проспект Комсомольский в 76метрах от дома № 59	217	Статичная	Световой короб (сущ.)	1 х 1,5	2 стороны	3		
183	Иркутская область, г. Усолье-Сибирское, по проспект Комсомольский в 89метрах от дома №79А (музей)	218	Статичная	Световой короб (планируемый)	1 х 1,5	2 стороны	3		
184	Иркутская область, г. Усолье-Сибирское, по проспект Комсомольский в 63метрах от 79А (музей)	219	Статичная	Световой короб (планируемый)	1 х 1,5	2 стороны	3		
185	Иркутская область, г. Усолье-Сибирское, проспект Комсомольский в 116метрах от дома №79А (музей)	220	Статичная	Световой короб (планируемый)	1 х 1,5	2 стороны	3		
186	Иркутская область, г. Усолье-Сибирское, проспект Комсомольский в 137метрах от дома №83	221	Статичная	Световой короб (планируемый)	1 х 1,5	2 стороны	3		
187	Иркутская область, г. Усолье-Сибирское, проспект Комсомольский в 84метрах от дома №83	222	Статичная	Световой короб (планируемый)	1 х 1,5	2 стороны	3		
188	Иркутская область, г. Усолье-Сибирское, проспект Комсомольский в 69метрах от дома №83.	223	Статичная	Световой короб (сущ.)	1 х 1,5	2 стороны	3		
189	Иркутская область, г. Усолье-Сибирское, проспект Комсомольский в 101метрах от дома №83.	224	Статичная	Световой короб (сущ.)	1 х 1,5	2 стороны	3		
190	Иркутская область, г. Усолье-Сибирское, проспект Комсомольский в 80метрах от дома №87.	225	Статичная	Световой короб (сущ.)	1 х 1,5	2 стороны	3		
191	Иркутская область, г. Усолье-Сибирское,проспект Комсомольский в 113метрах от дома №87.	226	Статичная	Световой короб (сущ.)	1 х 1,5	2 стороны	3		
192	Иркутская область, г. Усолье-Сибирское, проспект Комсомольский в 116метрах от дома №87.	227	Статичная	Световой короб (сущ.)	1 х 1,5	2 стороны	3		
193	Иркутская область, г. Усолье-Сибирское, проспект Комсомольский в 106метрах от дома № 91.	228	Статичная	Световой короб (сущ.)	1 х 1,5	2 стороны	3		
194	Иркутская область, г. Усолье-Сибирское,проспект Комсомольский в 53метрах от дома № 91.	229	Статичная	Световой короб (сущ.)	1 х 1,5	2 стороны	3		
195	Иркутская область, г. Усолье-Сибирское, проспект Комсомольский в 106метрах от дома № 91.	230	Статичная	Световой короб (сущ.)	1 х 1,5	2 стороны	3		
196	Иркутская область, г. Усолье-Сибирское, проспект Комсомольский в 155метрах от дома № 91.	231	Статичная	Световой короб (сущ.)	1 х 1,5	2 стороны	3		
197	Иркутская область, г. Усолье-Сибирское, ул. Куйбышева в 20метрах от дома № 10 Интернациональная.	232	Статичная	Световой короб (планируемый)	1 х 1,5	2 стороны	3		
198	Иркутская область, г. Усолье-Сибирское, ул. Куйбышева в 43метрах от дома № 10 Интернациональная.	233	Статичная	Световой короб (планируемый)	1 х 1,5	2 стороны	3		
199	Иркутская область, г. Усолье-Сибирское, ул. Куйбышева в 74метрах от дома № 10 Интернациональная.	234	Статичная	Световой короб (планируемый)	1 х 1,5	2 стороны	3		
200	Иркутская область, г. Усолье-Сибирское, ул. Куйбышева в 118метрах от дома № 10 Интернациональная.	235	Статичная	Световой короб (планируемый)	1 х 1,5	2 стороны	3		
201	Иркутская область, г. Усолье-Сибирское, ул. Куйбышева в 133метрах от дома № 10 Интернациональная.	236	Статичная	Световой короб (планируемый)	1 х 1,5	2 стороны	3		
202	Иркутская область, г. Усолье-Сибирское, ул. Куйбышева в 105метрах от Техникума.	237	Статичная	Световой короб(планируемый)	1 х 1,5	2 стороны	3		
203	Иркутская область, г. Усолье-Сибирское, ул. Куйбышева в 58метрах от Техникума.	238	Статичная	Световой короб(планируемый)	1 х 1,5	2 стороны	3		
204	Иркутская область, г. Усолье-Сибирское, ул. Куйбышева в 45метрах от Техникума.	239	Статичная	Световой короб(планируемый)	1 х 1,5	2 стороны	3		
205	Иркутская область, г. Усолье-Сибирское, ул. Куйбышева в 85метрах от Техникума.	240	Статичная	Световой короб(планируемый)	1 х 1,5	2 стороны	3		
206	Иркутская область, г. Усолье-Сибирское, ул. Куйбышева в 125метрах от Техникума.	241	Статичная	Световой короб(планируемый)	1 х 1,5	2 стороны	3		
207	Иркутская область, г. Усолье-Сибирское, ул. Куйбышева в 167метрах от Техникума.	242	Статичная	Световой короб(планируемый)	1 х 1,5	2 стороны	3		
208	Иркутская область, г. Усолье-Сибирское, ул. Куйбышева в 78метрах от ЦРБ.	243	Статичная	Световой короб(планируемый)	1 х 1,5	2 стороны	3		
209	Иркутская область, г. Усолье-Сибирское, ул. Куйбышева в 48метрах от ЦРБ	244	Статичная	Световой короб(планируемый)	1 х 1,5	2 стороны	3		
210	Иркутская область, г. Усолье-Сибирское, ул. Куйбышева в 70метрах от ЦРБ	245	Статичная	Световой короб(планируемый)	1 х 1,5	2 стороны	3		
211	Иркутская область, г. Усолье-Сибирское, ул. Куйбышева в 110метрах от ЦРБ	246	Статичная	Световой короб(планируемый)	1 х 1,5	2 стороны	3		
212	Иркутская область, г. Усолье-Сибирское, ул. Куйбышева в 157метрах от ЦРБ	247	Статичная	Световой короб(планируемый)	1 х 1,5	2 стороны	3		
213	Иркутская область, г. Усолье-Сибирское, ул. Куйбышева в 190метрах от ЦРБ	248	Статичная	Световой короб(планируемый)	1 х 1,5	2 стороны	3		
214	Иркутская область, г. Усолье-Сибирское,ул. Интернациональная в 148 метрах от дома № 14 .	249	Статичная	Световой короб (планируемый)	1 х 1,5	2 стороны	3		
215	Иркутская область, г. Усолье-Сибирское, ул. Интернациональная в 114 метрах от дома № 14 .	250	Статичная	Световой короб (планируемый)	1 х 1,5	2 стороны	3		
216	Иркутская область, г. Усолье-Сибирское,ул. Интернациональная в 80 метрах от дома № 14.	251	Статичная	Световой короб (планируемый)	1 х 1,5	2 стороны	3		
217	Иркутская область, г. Усолье-Сибирское,ул. Интернациональная в 56 метрах от дома № 14.	252	Статичная	Световой короб (планируемый)	1 х 1,5	2 стороны	3		
218	Иркутская область, г. Усолье-Сибирское,ул. Интернациональная в 69 метрах от дома № 14 .	253	Статичная	Световой короб (планируемый)	1 х 1,5	2 стороны	3		
219	Иркутская область, г. Усолье-Сибирское,ул. Интернациональная в 87 метрах от дома № 14 .	254	Статичная	Световой короб (планируемый)	1 х 1,5	2 стороны	3		
220	Иркутская область, г. Усолье-Сибирское,ул. Интернациональная в 118 метрах от дома № 14.	255	Статичная	Световой короб (сущ.)	1 х 1,5	2 стороны	3		
221	Иркутская область, г. Усолье-Сибирское,ул. Интернациональная в 93метрах от магазина «Звезда» (дом № 26).	256	Статичная	Световой короб (сущ.)	1 х 1,5	2 стороны	3		
222	Иркутская область, г. Усолье - Сибирское, ул. Интернациональная в 59метрах от магазина «Звезда» (дом № 26).	257	Статичная	Световой короб (сущ.)	1 х 1,5	2 стороны	3		
223	Иркутская область, г. Усолье-Сибирское ул. Интернациональная в 47 метрах от магазина «Звезда» (дом №26).	258	Статичная	Световой короб (сущ.)	1 х 1,5	2 стороны	3		
224	Иркутская область, г. Усолье-Сибирское ул. Интернациональная в 81метрах от магазина «Звезда» (дом №26).	259	Статичная	Световой короб(сущ.)	1 х 1,5	2 стороны	3		
225	Иркутская область, г. Усолье-Сибирское ул. Интернациональная в 150метрах от дома № 40.	260	Статичная	Световой короб (сущ.)	1 х 1,5	2 стороны	3		
226	Иркутская область, г. Усолье-Сибирское ул. Интернациональная в 116метрах от дома № 40.	261	Статичная	Световой короб (сущ.)	1 х 1,5	2 стороны	3		
227	Иркутская область, г. Усолье-Сибирское ул. Интернациональная в 82метрах от дома № 40	262	Статичная	Световой короб(сущ.)	1 х 1,5	2 стороны	3		
228	Иркутская область, г. Усолье-Сибирское ул. Интернациональная в 32метрах от дома № 40.	263	Статичная	Световой короб(сущ)	1 х 1,5	2 стороны	3		
229	Иркутская область, г. Усолье-Сибирское ул. Интернациональная в 45метрах от дома № 40.	264	Статичная	Световой короб(планируемый.)	1 х 1,5	2 стороны	3		
230	Иркутская область, г. Усолье-Сибирское ул. Интернациональная в 79метрах от дома № 34.	265	Статичная	Световой короб(планируемый.)	1 х 1,5	2 стороны	3		
231	Иркутская область, г. Усолье-Сибирское ул. Интернациональная в 156метрах от дома № 34.	266	Статичная	Световой короб(планируемый.)	1 х 1,5	2 стороны	3		
232	Иркутская область, г. Усолье-Сибирское ул. Интернациональная в 35метрах от дома № 1 по ул. Энгельса (почта).	267	Статичная	Световой короб(планируемый.)	1 х 1,5	2 стороны	3		
233	Иркутская область, г. Усолье-Сибирское ул. Интернациональная в 38метрах от дома № 1по ул. Энгельса (почта).	268	Статичная	Световой короб(планируемый.)	1 х 1,5	2 стороны	3		
234	Иркутская область, г. Усолье-Сибирское ул. Интернациональная в 64метрах от дома № 1 по ул. Энгельса (почта).	269	Статичная	Световой короб(планируемый.)	1 х 1,5	2 стороны	3		
235	Иркутская область, г. Усолье-Сибирское ул. Интернациональная в 94метрах от дома № 1 по ул. Энгельса (почта).	270	Статичная	Световой короб (планируемый)	1 х 1,5	2 стороны	3		
236	Иркутская область, г. Усолье-Сибирское ул. Интернациональная в 82метрах от дома №54.	271	Статичная	Световой короб (планируемый)	1 х 1,5	2 стороны	3		
237	Иркутская область, г. Усолье-Сибирское по ул. Интернациональная в 48метрах от дома № 54.	272	Статичная	Световой короб (планируемый)	1 х 1,5	2 стороны	3		
238	Иркутская область, г. Усолье-Сибирское, по ул. Интернациональная в 35 метрах от дома № 54.	273	Статичная	Световой короб (планируемый)	1 х 1,5	2 стороны	3		
239	Иркутская область, г. Усолье-Сибирское, , по ул. Интернациональная в 53 метрах от магазина «Спорттовары», «Камелия».	274	Статичная	Световой короб (планируемый)	1 х 1,5	2 стороны	3		
240	Иркутская область, г. Усолье-Сибирское, по ул. Интернациональная в 37 метрах от магазина «Спорттовары», «Камелия».	275	Статичная	Световой короб (планируемый)	1 х 1,5	2 стороны	3		
241	Иркутская область, г. Усолье - Сибирское, по ул. Интернациональная в 24 метрах от магазина «Спорттовары», «Камелия».	276	Статичная	Световой короб (планируемый	1 х 1,5	2 стороны	3		
242	Иркутская область, г. Усолье - Сибирское, по ул. Интернациональная в 24 метрах от магазина «Спорттовары», «Камелия».	277	Статичная	Световой короб(планируемый)	1 х 1,5	2 сторона	3		
243	Иркутская область, г. Усолье - Сибирское, по ул. Интернациональная в 27 метрах от магазина «Спорттовары», «Камелия».	278	Статичная	Световой короб(планируемый.)	1 х 1,5	2 стороны	3		
244	Иркутская область, г. Усолье - Сибирское, по ул. Интернациональная в 29метрах от магазина «Спорттовары», «Камелия».	279	Статичная	Световой короб(планируемый.)	1 х 1,5	2 сторона	3		
245	Иркутская область, г. Усолье - Сибирское, по ул. Интернациональная в 176метрах от Гимназии № 9.	280	Статичная	Световой короб(планируемый.)	1 х 1,5	2 сторона	3		
246	Иркутская область, г. Усолье - Сибирское, по ул. Интернациональная в 155метрах от Гимназии № 9.	281	Статичная	Световой короб(планируемый.)	1 х 1,5	2 сторона	3		
247	Иркутская область, г. Усолье - Сибирское, по ул. Интернациональная в 115метрах от Гимназии № 9.	282	Статичная	Световой короб(планируемый.)	1 х 1,5	2 сторона	3		
248	Иркутская область, г. Усолье - Сибирское, по ул. Интернациональная в 80метрах от Гимназии № 9.	283	Статичная	Световой короб(планируемый.)	1 х 1,5	2 сторона	3		
249	Иркутская область, г. Усолье - Сибирское, по ул. Интернациональная в 46метрах от Гимназии № 9.	284	Статичная	Световой короб(планируемый.)	1 х 1,5	2 сторона	3		
250	Иркутская область, г. Усолье - Сибирское, по ул. Интернациональная в 65метрах от дома №73.	285	Статичная	Световой короб(планируемый.)	1 х 1,5	2 сторона	3		
251	Иркутская область, г. Усолье - Сибирское, по ул. Интернациональная в 40метрах от дома №73.	286	Статичная	Световой короб(планируемый.)	1 х 1,5	2 сторона	3		
252	Иркутская область, г. Усолье - Сибирское, по ул. Интернациональная в 84метрах от дома №73.	287	Статичная	Световой короб(планируемый.)	1 х 1,5	2 сторона	3		
253	Иркутская область, г. Усолье - Сибирское, по ул. Интернациональная в117метрах от дома №73.	288	Статичная	Световой короб(планируемый.)	1 х 1,5	2 сторона	3		
254	Иркутская область, г. Усолье - Сибирское, по ул. Интернациональная в 29метрах от Куйбышевский.	289	Статичная	Световой короб(планируемый.)	1 х 1,5	2 сторона	3		
255	Иркутская область, г. Усолье - Сибирское, по ул. Интернациональная в 66метрах от Куйбышевский.	290	Статичная	Световой короб(планируемый.)	1 х 1,5	2 сторона	3		
256	Иркутская область, г. Усолье - Сибирское, по ул. Интернациональная в 86метрах от Куйбышевский.	291	Статичная	Световой короб(планируемый)	1 х 1,5	2 сторона	3		
257	Иркутская область, г. Усолье-Сибирское, по ул. Менделеева в 67 метрах от дома № 38.	292	Статичная	Световой короб(планируемый)	1 х 1,5	2 сторона	3		
258	Иркутская область, г. Усолье-Сибирское, по ул. Менделеева в 44 метрах от дома № 38.	293	Статичная	Световой короб(планируемый)	1 х 1,5	2 сторона	3		
259	Иркутская область, г. Усолье-Сибирское, по ул. Менделеева в 23 метрах от дома № 38.	294	Статичная	Световой короб(планируемый)	1 х 1,5	2 сторона	3		
260	Иркутская область, г. Усолье-Сибирское, по ул. Менделеева в 30 метрах от дома № 38.	295	Статичная	Световой короб(планируемый)	1 х 1,5	2 сторона	3		
261	Иркутская область, г. Усолье-Сибирское, по ул. Менделеева в 53метрах от дома № 38.	296	Статичная	Световой короб(планируемый)	1 х 1,5	2 сторона	3		
262	Иркутская область, г. Усолье-Сибирское по ул. Энгельса в 25метрах от дома № 9.	297	Статичная	Световой короб(планируемый)	1 х 1,5	2 сторона	3		
263	Иркутская область, г. Усолье-Сибирское, по ул. Энгельса в 23метрах от дома № 9.	298	Статичная	Световой короб(планируемые)	1 х 1,5	2 сторона	3		
264	Иркутская область, г. Усолье-Сибирское, по ул. Энгельса в 37 метрах от дома № 9.	299	Статичная	Световой короб(планируемый)	1 х 1,5	2 стороны	3		
265	Иркутская область, г. Усолье-Сибирское, по ул. Энгельса в 28метрах от дома № 13.	300	Статичная	Световой короб(планируемый)	1 х 1,5	2 стороны	3		
266	Иркутская область, г. Усолье-Сибирское, по ул. Энгельса в 20метрах от дома № 13.	301	Статичная	Световой короб(планируемый)	1 х 1,5	2 стороны	3		
267	Иркутская область, г. Усолье-Сибирское, по ул. Энгельса в 29метрах от дома № 13.	302	Статичная	Световой короб(планируемый)	1 х 1,5	2 стороны	3		
268	Иркутская область, г. Усолье-Сибирское, по ул. Энгельса в 25метрах от дома № 7	303	Статичная	Световой короб(планируемый)	1 х 1,5	2 стороны	3		
269	Иркутская область, г. Усолье-Сибирское, по ул. Энгельса в 15метрах от дома № 7	304	Статичная	Световой короб(планируемый)	1 х 1,5	2 стороны	3		
270	Иркутская область, г. Усолье-Сибирское, по ул. Энгельса в 22метрах от дома № 7	305	Статичная	Световой короб(планируемый)	1 х 1,5	2 стороны	3		
271	Иркутская область, г. Усолье-Сибирское, по ул. Энгельса в 34метрах от дома № 7	306	Статичная	Световой короб(планируемый)	1 х 1,5	2 стороны	3		
272	Иркутская область, г. Усолье-Сибирское, по ул. Энгельса в 33метрах от дома № 5	307	Статичная	Световой короб(планируемый)	1 х 1,5	2 стороны	3		
273	Иркутская область, г. Усолье-Сибирское, по ул. Энгельса в 16метрах от дома № 5	308	Статичная	Световой короб(планируемый)	1 х 1,5	2 стороны	3		
274	Иркутская область, г. Усолье-Сибирское, по ул. Красногвардейская в 27метрах от магазина «Охотник»	309	Статичная	Световой короб(планируемый)	1 х 1,5	2 стороны	3		
275	Иркутская область, г. Усолье-Сибирское, по ул. Красногвардейская в 15 метрах от магазина «Охотник»	310	Статичная	Световой короб(планируемый)	1 х 1,5	2 стороны	3		
276	Иркутская область, г. Усолье-Сибирское, по ул. Красногвардейская в 24метрах от магазина «Охотник»	311	Статичная	Световой короб(планируемый)	1 х 1,5	2 стороны	3		
277	Иркутская область, г. Усолье-Сибирское, по ул. Красногвардейская в 47метрах от магазина «Охотник»	312	Статичная	Световой короб(планируемый)	1 х 1,5	2 стороны	3		
278	Иркутская область, г. Усолье-Сибирское, по ул. Красногвардейская в 74метрах от дома № 19 (офис БВК)	313	Статичная	Световой короб(планируемый)	1 х 1,5	2 стороны	3		
279	Иркутская область, г. Усолье-Сибирское, по ул. Красноармейская в 52метрах от дома № 19 (офис БВК)	314	Статичная	Световой короб(планируемый)	1 х 1,5	2 стороны	3		
280	Иркутская область, г. Усолье-Сибирское, по ул. Красноармейская в 47метрах от дома № 19 (офис БВК)	315	Статичная	Световой короб(планируемый)	1 х 1,5	2 стороны	3		
281	Иркутская область, г. Усолье-Сибирское, по ул. Красноармейская в 60метрах от дома № 19 (офис БВК)	316	Статичная	Световой короб(планируемый)	1 х 1,5	2 стороны	3		
282	Иркутская область, г. Усолье-Сибирское, по ул. Красноармейская в 77метрах от дома № 19 (офис БВК)	317	Статичная	Световой короб(планируемый)	1 х 1,5	2 стороны	3		
283	Иркутская область, г. Усолье-Сибирское, по ул. Ватутина, в 65метрах от «Кристала»	318	Статичная	Световой короб(планируемый)	1 х 1,5	2 стороны	3		
284	Иркутская область, г. Усолье-Сибирское, по ул. Ватутина, в 62метрах от «Кристала»	319	Статичная	Световой короб(планируемый)	1 х 1,5	2 стороны	3		
285	Иркутская область, г. Усолье-Сибирское, по ул. Ватутина, в 85метрах от «Кристала»	320	Статичная	Световой короб(планируемый)	1 х 1,5	2 стороны	3		
286	Иркутская область, г. Усолье-Сибирское, по ул. Ватутина, в 38метрах от дома № 4.	321	Статичная	Световой короб(планируемый)	1 х 1,5	2 стороны	3		
287	Иркутская область, г. Усолье-Сибирское, по ул. Ватутина, в 22метрах от дома № 4.	322	Статичная	Световой короб(планируемый)	1 х 1,5	2 стороны	3		
288	Иркутская область, г. Усолье-Сибирское, по ул. Ватутина, в 40метрах от дома № 4.	323	Статичная	Световой короб(планируемый)	1 х 1,5	2 стороны	3		
289	Иркутская область, г. Усолье-Сибирское, по ул. Ватутина, в 71метрах от ДК «Химик».	324	Статичная	Световой короб(планируемый)	1 х 1,5	2 стороны	3		
290	Иркутская область, г. Усолье-Сибирское, по ул. Ватутина, в 63метрах от ДК «Химик».	325	Статичная	Световой короб(планируемый)	1 х 1,5	2 стороны	3		
291	Иркутская область, г. Усолье-Сибирское, по ул. Ватутина в 50 метрах от дома №10.	326	Статичная	Световой короб(планируемый)	1 х 1,5	2 стороны	3		
292	Иркутская область, г. Усолье-Сибирское, по ул. Ватутина в 50 метрах от дома №10.	327	Статичная	Световой короб(планируемый)	1 х 1,5	2 стороны	3		
293	Иркутская область, г. Усолье-Сибирское, по ул. Машиностроителей в 59 метрах от ДК «Машиностроителей».	328	Статичная	Световой короб(планируемый)	1 х 1,5	2 стороны	3		
294	Иркутская область, г. Усолье-Сибирское, по ул. Машиностроителей в 39метрах от ДК «Машиностроителей».	329	Статичная	Световой короб(планируемый)	1 х 1,5	2 стороны	3		
295	Иркутская область, г. Усолье-Сибирское, по ул. Машиностроителей в 13,8метрах от дома № 11.	330	Статичная	Световой короб(планируемый)	1 х 1,5	2 стороны	3		
296	Иркутская область, г. Усолье-Сибирское, по ул. Машиностроителей в 24 метрах от дома № 11.	331	Статичная	Световой короб(планируемый)	1 х 1,5	2 стороны	3		
297	Иркутская область, г. Усолье-Сибирское, по ул. Машиностроителей в 47метрах от дома № 11.	332	Статичная	Световой короб(планируемый)	1 х 1,5	2 стороны	3		
298	Иркутская область, г. Усолье-Сибирское, по ул. Машиностроителей в 67метрах от дома № 11.	333	Статичная	Световой короб(планируемый)	1 х 1,5	2 стороны	3		
299	Иркутская область, г. Усолье-Сибирское, по ул. Машиностроителей в 28метрах от дома № 3.	334	Статичная	Световой короб(планируемый)	1 х 1,5	2 стороны	3		
300	Иркутская область, г. Усолье-Сибирское, по ул. Машиностроителей в 62метрах от дома № 3.	335	Статичная	Световой короб(планируемый)	1 х 1,5	2 стороны	3		
301	Иркутская область, г. Усолье-Сибирское, по ул. Ленина в 40 метрах от дома №. 53.	336	Статичная	Световой короб(планируемый)	1 х 1,5	2 стороны	3		
302	Иркутская область, г. Усолье-Сибирское, по ул. Ленина в 60 метрах от дома № 44.	337	Статичная	Световой короб(планируемый)	1 х 1,5	2 стороны	3		
303	Иркутская область, г. Усолье-Сибирское, по ул. Ленина в 58 метрах от дома № 44.	338	Статичная	Световой короб(планируемый)	1 х 1,5	2 стороны	3		
304	Иркутская область, г. Усолье-Сибирское, по ул. Ленина в 90 метрах от дома № 44 (прокуратура).	339	Статичная	Световой короб(планируемый)	1 х 1,5	2 стороны	3		
305	Иркутская область, г. Усолье-Сибирское, по ул. Ленина в 88 метрах от дома № 44 (прокуратура).	340	Статичная	Световой короб(планируемый)	1 х 1,5	2 стороны	3		
306	Иркутская область, г. Усолье-Сибирское, по ул. Ленина в 30 метрах от дома № 27.	341	Статичная	Световой короб(планируемый)	1 х 1,5	2 стороны	3		
307	Иркутская область, г. Усолье-Сибирское, по ул. Ленина в 15 метрах от дома № 23.	342	Статичная	Световой короб(планируемый)	1 х 1,5	2 стороны	3		
308	Иркутская область, г. Усолье-Сибирское, по ул. Ленина 30 метрах от дома№ 23.	343	Статичная	Световой короб(планируемый)	1 х 1,5	2 стороны	3		
309	Иркутская область, г. Усолье-Сибирское, по ул. Ленина в53 метрах от Церкви.	344	Статичная	Световой короб(планируемый)	1 х 1,5	2 стороны	3		
310	Иркутская область, г. Усолье-Сибирское, по ул. Ленина в 44 метрах от Церкви.	345	Статичная	Световой короб(планируемый)	1 х 1,5	2 стороны	3		
311	Иркутская область, г. Усолье-Сибирское, по ул. Ленина в 61 метрах от дома №93.	346	Статичная	Световой короб(планируемый)	1 х 1,5	2 стороны	3		
312	Иркутская область, г. Усолье-Сибирское, по ул. Ленина в 50 метрах от дома №93.	347	Статичная	Световой короб(планируемый)	1 х 1,5	2 стороны	3		
313	Иркутская область, г. Усолье-Сибирское, по ул. Ленина в 49 метрах от дома №93.	348	Статичная	Световой короб(планируемый)	1 х 1,5	2 стороны	3		
314	Иркутская область, г. Усолье-Сибирское, по ул. Ленина в 56 метрах от дома №93.	349	Статичная	Световой короб(планируемый)	1 х 1,5	2 стороны	3		
315	Иркутская область, г. Усолье-Сибирское, по ул. Ленина в 55 метрах от дома №91.	350	Статичная	Световой короб(планируемый)	1 х 1,5	2 стороны	3		
316	Иркутская область, г. Усолье-Сибирское, по ул. Ленина в 48 метрах от дома №91.	351	Статичная	Световой короб(планируемый)	1 х 1,5	2 стороны	3		
317	Иркутская область, г. Усолье-Сибирское, по ул. Ленина в 46 метрах от дома №91.	352	Статичная	Световой короб(планируемый)	1 х 1,5	2 стороны	3		

318	Иркутская область, г. Усолье-Сибирское, по ул. Ленина в 57 метрах от дома №91.	353	Статичная	Световой короб(планируемый)	1 х 1,5	2 стороны	3		
319	Иркутская область, г. Усолье-Сибирское, по ул. Ленина в 60 метрах отдома №85 (детская поликлиника)	354	Статичная	Световой короб(планируемый)	1 х 1,5	2 стороны	3		
320	Иркутская область, г. Усолье-Сибирское, по ул. Ленина в 51 метрах от дома № 85 (детская поликлиника)	355	Статичная	Световой короб(планируемый)	1 х 1,5	2 стороны	3		
321	Иркутская область, г. Усолье-Сибирское, по ул. Ленина в 58 метрах от дома №83 (Востоктяжстрой).	356	Статичная	Световой короб(сущ.)	1 х 1,5	2 стороны	3		
322	Иркутская область, г. Усолье-Сибирское, по ул. Стопани 20 в 60 метрах от маг. Ярмарка Стройматериалы.	357	Статичная	Билборд(существующий)	6 х 3	2 стороны	36		
323	Иркутская область, г. Усолье-Сибирское, по ул. Стопани 20 в 54 метрах от ТЦ Оптовый.	358	Статичная	Билборд(существующий)	6 х 3	2 стороны	36		
324	Иркутская область, г. Усолье-Сибирское, в районе ул. Береговой и М-53	359	Статичная	Билборд(существующий)	6 х 3	2 стороны	36		
325	Иркутская область, г. Усолье-Сибирское, на земельном участке по ул. Береговая, 52	360	Статичная	Билборд(существующий)	6 х 3	2 стороны	36		
326	Иркутская область, г. Усолье-Сибирское, по ул. Орджоникидзе 31, напротив здания Сбербанка	363	Динамичная	Пилон(существующий)	не более 2,3м х 1,7м	1 сторона	не более 3,91		
327	Иркутская область, г. Усолье-Сибирское, по пр. Ленинский 66, напротив магазина ЦУМ	364	Динамичная	Пилон(существующий)	не более 2,3м х 1,7м	1 сторона	не более 3,91		
328	Иркутская область, г. Усолье-Сибирское ул. Интернациональная в 113метрах от дома № 4.	366	Статичная	Световой короб(планируемый)	1 х 1,5	2 стороны	3		
329	Иркутская область, г. Усолье-Сибирское, ул. Стопани, на территории ТЦ Оптовый	367	Динамичная	Пилон(планируемый)	не более 2,3м х 1,7м	2 стороны	не более 3,91		
330	Иркутская область, г. Усолье-Сибирское, ул. Стопани, на территории ТЦ Оптовый	368	Динамичная	Пилон(планируемый)	не более 2,3м х 1,7м	2 стороны	не более 3,91		
331	Иркутская область, г. Усолье-Сибирское, ул. Ватутина, в районе дома № 6	369	Статичная	Световой короб(планируемый)	1 х 1,5	2 стороны	3		
332	Иркутская область, г. Усолье-Сибирское, ул. Ватутина, в районе дома № 8	370	Статичная	Световой короб(планируемый)	1 х 1,5	2 стороны	3		
333	Иркутская область, г. Усолье-Сибирское, ул. Ватутина, в районе дома № 14	371	Статичная	Световой короб(планируемый)	1 х 1,5	2 стороны	3		
334	Иркутская область, г. Усолье-Сибирское, проспект Красных Партизан, в 45 метрах севернее от здания АЗС	372	Статичная	Билборд(планируемый)	6 х 3	2 стороны	36		
335	Иркутская область, г. Усолье-Сибирское, ул. Коростова, 32	373	Статичная	Билборд (существующий)	3 х 4	2 стороны	24		
336	Иркутская область, г. Усолье-Сибирское, ул. Республики, 6	374	Статичная	Билборд (существующий)	3 х 6	2 стороны	36		
337	Иркутская область, г. Усолье-Сибирское, ул. Ремонтная, 21	375	Статичная	Билборд (существующий)	3 х 6	2 стороны	36		
338	Иркутская область, г. Усолье-Сибирское, в районе профилактория ОАО ПО «Усольмаш» по пр-кту Комсомольский	376	Статичная	Билборд (существующий)	3 х 12	1 сторона	36		
339	Иркутская область, г. Усолье-Сибирское, пр-кт Ленинский, 10	377	Статичная	Билборд (существующий)	3 х 12	1 сторона	36		
340	Иркутская область, г. Усолье-Сибирское, пр-кт Комсомольский, 89 б	378	Статичная	Билборд (существующий)	3 х 6	2 стороны	36		
341	Иркутская область, г. Усолье-Сибирское, ул. Энгельса, 2 а	379	Статичная	Билборд (планируемый)	3 х 6	2 стороны	36		
342	Иркутская область, г. Усолье-Сибирское, на пересечении автодороги Р-255, пр-кта Комсомольский и ул. Луначарского	380	Статичная	Билборд (существующий)	3 х 6	3 стороны	54		
343	Иркутская область, г. Усолье-Сибирское, пр-кт Красных партизан, в 60 м с северо-западной стороны от кинотеатра «Ровесник»	381	Статичная	Билборд (существующий)	3 х 6	2 стороны	36		
344	Иркутская область, г. Усолье-Сибирское, пр-кт Космонавтов, в 50 м с северо-восточной стороны от кинотеатра «Ровесник»	382	Статичная	Билборд (существующий)	3 х 6	3 стороны	54		
345	Иркутская область, г. Усолье-Сибирское, ул. Ремонтная, 21	383	Статичная	Билборд (сущ.)	3 х 6	2 стороны	36		
346	Иркутская область, г. Усолье-Сибирское, ул. Ремонтная, 21	384	Статичная	Билборд (сущ.)	3 х 12	1 сторона	36		
347	Иркутская область, г. Усолье-Сибирское, ул. Куйбышева, 10 А	385	Статичная	Билборд (существующий)	3 х 6	2 стороны	36		
348	Иркутская область, г. Усолье-Сибирское, пр-кт Комсомольский, 94	386	Статичная	Билборд (сущ.)	3 х 6	2 стороны	36		
349	Иркутская область, г. Усолье-Сибирское, в районе магазина «Ярмарка стройматериалов» и АЗС по Прибайкальской автодороге	388	Статичная	Билборд (сущ.)	3 х 18	1 сторона	54		
350	Иркутская область, г. Усолье-Сибирское, пр-кт Ленинский, д. 60	387	Статичная	Брандмауэр (сущ)	11 х 15	1 сторона	165		
351	Иркутская область, г. Усолье-Сибирское, пр-кт Красных партизан, д. 41	389	Статичная	Брандмауэр (сущ)	6 х 10	1 сторона	60		
352	Иркутская область, г. Усолье-Сибирское, пр-кт Ленинский, д. 12	390	Статичная	Брандмауэр (сущ)	9 х 10	1 сторона	90		
353	Иркутская область, г. Усолье-Сибирское, пр-кт Космонавтов, д. 21	391	Статичная	Брандмауэр (планируемый)	6 х 12	1 сторона	72		
354	Иркутская область, г. Усолье-Сибирское, пр-кт Космонавтов, д. 15	392	Статичная	Брандмауэр (планируемый)	6 х 12	1 сторона	72		
355	Иркутская область, г. Усолье-Сибирское, пр-кт Комсомольский, д. 75	393	Статичная	Брандмауэр (сущ.)	6 х 9	1 сторона	54		
356	Иркутская область, г. Усолье-Сибирское, пр-кт Красных партизан, д. 44	394	Статичная	Брандмауэр (сущ)	2 х 7	1 сторона	14		
357	Иркутская область, г. Усолье-Сибирское, ул. Энгельса, д. 12	395	Статичная	Брандмауэр (сущ)	3 х 6	1 сторона	18		
358	Иркутская область, г. Усолье-Сибирское, ул. Ленина, д. 81	396	Статичная	Брандмауэр (сущ)	4 х 7	1 сторона	28		
359	Иркутская область, г. Усолье-Сибирское, пр-кт Комсомольский, д. 28	397	Статичная	Брандмауэр (планируемый)	6 х 10	1 сторона	60		
360	Иркутская область, г. Усолье-Сибирское, ул. Ленина, д. 76	398	Статичная	Брандмауэр (сущ)	6 х 10	1 сторона	60		
361	Иркутская область, г. Усолье-Сибирское, ул. Коростова, 20 Б	399	Статичная	Билборд (сущ)	3 х 18	1 сторона	54		
362	Иркутская область, г. Усолье-Сибирское, промышленная северо-западная часть города, в районе бывшей автобазы № 3 (УММ)	400	Статичная	Билборд (сущ)	3 х 6	2 стороны	36		
363	Иркутская область, г. Усолье-Сибирское, ул. Ремонтная, 11	401	Статичная	Билборд (сущ)	6 х 3	1 сторона	18		
364	Иркутская область, г. Усолье-Сибирское, пр-кт Ленинский, 66	402	Статичная	Билборд (сущ)	6 х 3	2 стороны	36		
365	Иркутская область, г. Усолье-Сибирское, ул. Республики, 6	403	Статичная	Билборд (сущ)	3 х 6	2 стороны	36		
366	Иркутская область, г. Усолье-Сибирское, пр-кт Красных партизан, 45	404	Статичная	Билборд (сущ)	3 х 6	1 сторона	18		
367	Иркутская область, г. Усолье-Сибирское, ул. Ремонтная, 1	405	Статичная	Билборд (сущ)	3 х 18	1 сторона	54		
368	Иркутская область, г. Усолье-Сибирское, пр-кт Ленинский, 5 а	406	Статичная	Билборд (сущ)	3 х 4	2 стороны	24		
369	Иркутская область, г. Усолье-Сибирское, пр-кт Ленинский, 5 а	407	Статичная	Билборд (сущ)	3 х 4	2 стороны	24		
370	Иркутская область, г. Усолье-Сибирское, Статичная пр-кт Ленинский, 3	408	Статичная	Билборд (сущ.)	3 х 18	1 сторона	54		
371	Иркутская область, г. Усолье-Сибирское, северо-западная часть города, в районе ж/д путепровода, вдоль автодороги М-53	409	Статичная	Билборд (сущ)	3 х 18	1 сторона	54		
372	Иркутская область, г. Усолье-Сибирское, в районе автобусной остановки «Городское кладбище», со стороны садоводства «Березка»	410	Статичная	Билборд (сущ.)	3х6	2 стороны	36		

Рекламные конструкции типа «Звуковой динамик»

№ п/п	Адрес установки и эксплуатации РК*	№ РК по карте	Вид РК	Тип РК	Размер РК	Чувствительность, дБ	Номинальная мощность, Вт	Собственник или законный владелец имущества, к которому присоединяется РК	Кадастровый номер участка
1	2	3	4	5	6	7	8	9	10
373	Иркутская область, г. Усолье-Сибирское, ул. Ленина, опора контактной сети № 541	411	Статичная	Звуковой динамик (существующий)	0,106 х 0,075 х 0,262	90	10		
374	Иркутская область, г. Усолье-Сибирское, ул. Ленина, опора контактной сети № 542	412	Статичная	Звуковой динамик (существующий)	0,106 х 0,075 х 0,262	90	10		
375	Иркутская область, г. Усолье-Сибирское, ул. Ленина, опора контактной сети № 543	413	Статичная	Звуковой динамик (существующий)	0,106 х 0,075 х 0,262	90	10		
376	Иркутская область, г. Усолье-Сибирское, ул. Ленина, опора контактной сети № 592	414	Статичная	Звуковой динамик (существующий)	0,106 х 0,075 х 0,262	90	10		
377	Иркутская область, г. Усолье-Сибирское, ул. Ленина, опора контактной сети № 591	415	Статичная	Звуковой динамик (существующий)	0,106 х 0,075 х 0,262	90	10		
378	Иркутская область, г. Усолье-Сибирское, ул. Интернациональная, опора контактной сети № 106	416	Статичная	Звуковой динамик (существующий)	0,106 х 0,075 х 0,262	90	10		
379	Иркутская область, г. Усолье-Сибирское, ул. Интернациональная, опора контактной сети № 107	417	Статичная	Звуковой динамик (существующий)	0,106 х 0,075 х 0,262	90	10		
380	Иркутская область, г. Усолье-Сибирское, ул. Интернациональная, опора контактной сети № 286	418	Статичная	Звуковой динамик (существующий)	0,106 х 0,075 х 0,262	90	10		
381	Иркутская область, г. Усолье-Сибирское, ул. Интернациональная, опора контактной сети № 288	419	Статичная	Звуковой динамик (существующий)	0,106 х 0,075 х 0,262	90	10		
382	Иркутская область, г. Усолье-Сибирское, ул. Интернациональная, опора контактной сети № 298	420	Статичная	Звуковой динамик (существующий)	0,106 х 0,075 х 0,262	90	10		
383	Иркутская область, г. Усолье-Сибирское, ул. Интернациональная, опора контактной сети № 297	421	Статичная	Звуковой динамик (существующий)	0,106 х 0,075 х 0,262	90	10		
384	Иркутская область, г. Усолье-Сибирское, ул. Интернациональная, опора контактной сети № 307	422	Статичная	Звуковой динамик (существующий)	0,106 х 0,075 х 0,262	90	10		
385	Иркутская область, г. Усолье-Сибирское, ул. Интернациональная, опора контактной сети № 308	423	Статичная	Звуковой динамик (существующий)	0,106 х 0,075 х 0,262	90	10		
386	Иркутская область, г. Усолье-Сибирское, ул. Интернациональная, опора контактной сети № 309	424	Статичная	Звуковой динамик (существующий)	0,106 х 0,075 х 0,262	90	10		
387	Иркутская область, г. Усолье-Сибирское, ул. Интернациональная, опора контактной сети № 310	425	Статичная	Звуковой динамик (существующий)	0,106 х 0,075 х 0,262	90	10		
388	Иркутская область, г. Усолье-Сибирское, ул. Куйбышева, опора контактной сети № 3	426	Статичная	Звуковой динамик (существующий)	0,106 х 0,075 х 0,262	90	10		
389	Иркутская область, г. Усолье-Сибирское, ул. Куйбышева, опора контактной сети № 4	427	Статичная	Звуковой динамик (существующий)	0,106 х 0,075 х 0,262	90	10		
390	Иркутская область, г. Усолье-Сибирское, ул. Куйбышева, опора контактной сети № 5	428	Статичная	Звуковой динамик (существующий)	0,106 х 0,075 х 0,262	90	10		
391	Иркутская область, г. Усолье-Сибирское, ул. Куйбышева, опора контактной сети № 6	429	Статичная	Звуковой динамик (существующий)	0,106 х 0,075 х 0,262	90	10		
392	Иркутская область, г. Усолье-Сибирское, ул. Куйбышева, опора контактной сети № 7	430	Статичная	Звуковой динамик (существующий)	0,106 х 0,075 х 0,262	90	10		
393	Иркутская область, г. Усолье-Сибирское, ул. Куйбышева, опора контактной сети № 8	431	Статичная	Звуковой динамик (существующий)	0,106 х 0,075 х 0,262	90	10		
394	Иркутская область, г. Усолье-Сибирское, ул. Куйбышева, опора контактной сети № 9	432	Статичная	Звуковой динамик (существующий)	0,106 х 0,075 х 0,262	90	10		
395	Иркутская область, г. Усолье-Сибирское, пр-кт Красных партизан, опора контактной сети № 230	433	Статичная	Звуковой динамик (существующий)	0,106 х 0,075 х 0,262	90	10		
396	Иркутская область, г. Усолье-Сибирское, пр-кт Красных партизан, опора контактной сети № 231	434	Статичная	Звуковой динамик (существующий)	0,106 х 0,075 х 0,262	90	10		
397	Иркутская область, г. Усолье-Сибирское, пр-кт Красных партизан, опора контактной сети № 227	435	Статичная	Звуковой динамик (существующий)	0,106 х 0,075 х 0,262	90	10		
398	Иркутская область, г. Усолье-Сибирское, пр-кт Красных партизан, опора контактной сети № 240	436	Статичная	Звуковой динамик (существующий)	0,106 х 0,075 х 0,262	90	10		
399	Иркутская область, г. Усолье-Сибирское, пр-кт Красных партизан, опора контактной сети № 239	437	Статичная	Звуковой динамик (существующий)	0,106 х 0,075 х 0,262	90	10		
400	Иркутская область, г. Усолье-Сибирское, пр-кт Красных партизан, опора контактной сети № 5	438	Статичная	Звуковой динамик (существующий)	0,106 х 0,075 х 0,262	90	10		
401	Иркутская область, г. Усолье-Сибирское, пр-кт Красных партизан, опора контактной сети № 7	439	Статичная	Звуковой динамик (существующий)	0,106 х 0,075 х 0,262	90	10		
402	Иркутская область, г. Усолье-Сибирское, пр-кт Красных партизан, опора контактной сети № 9	440	Статичная	Звуковой динамик (существующий)	0,106 х 0,075 х 0,262	90	10		
403	Иркутская область, г. Усолье-Сибирское, пр-кт Красных партизан, опора контактной сети № 11	441	Статичная	Звуковой динамик (существующий)	0,106 х 0,075 х 0,262	90	10		
404	Иркутская область, г. Усолье-Сибирское, пр-кт Красных партизан, опора контактной сети № 13	442	Статичная	Звуковой динамик (существующий)	0,106 х 0,075 х 0,262	90	10		
405	Иркутская область, г. Усолье-Сибирское, пр-кт Красных партизан, опора контактной сети № 15	443	Статичная	Звуковой динамик (существующий)	0,106 х 0,075 х 0,262	90	10		
406	Иркутская область, г. Усолье-Сибирское, пр-кт Красных партизан, опора контактной сети № 19	444	Статичная	Звуковой динамик (существующий)	0,106 х 0,075 х 0,262	90	10		
407	Иркутская область, г. Усолье-Сибирское, пр-кт Красных партизан, опора контактной сети № 21	445	Статичная	Звуковой динамик (существующий)	0,106 х 0,075 х 0,262	90	10		
408	Иркутская область, г. Усолье-Сибирское, ул. Матросова, опора контактной сети № 2	446	Статичная	Звуковой динамик (существующий)	0,106 х 0,075 х 0,262	90	10		

№ п/п	Адрес установки и эксплуатации РК*	№ РК по карте	Вид РК	Тип РК	Размер РК	Кол-во сторон РК	Общая площадь информационного поля РК, кв.м.	Собственник или законный владелец имущества, к которому присоединяется РК	Кадастровый номер участка
1	2	3	4	5	6	7	8	9	10
409	Иркутская область, г. Усолье-Сибирское, пр-кт Красных партизан, 29 б	447	Статичная	Билборд (сущ.)	3 х 30	1 сторона	90		
410	Иркутская область, г. Усолье-Сибирское, ул. Луначарского, 2 б	448	Статичная	Билборд (планируемый)	3 х 6	1 сторона	18		

* РК – Рекламная конструкция

Мэр города **М.В. Торопкин**

Утверждена постановлением
администрации города Усолье-Сибирское
от 23.10.2018 г. № 1893

СХЕМА РАЗМЕЩЕНИЯ РЕКЛАМНЫХ КОНСТРУКЦИЙ НА ТЕРРИТОРИИ МУНИЦИПАЛЬНОГО ОБРАЗОВАНИЯ «ГОРОД УСОЛЬЕ-СИБИРСКОЕ»

г. Усолье-Сибирское 2018 г.

СХЕМА РАЗМЕЩЕНИЯ РЕКЛАМНЫХ КОНСТРУКЦИЙ НА ТЕРРИТОРИИ МУНИЦИПАЛЬНОГО ОБРАЗОВАНИЯ «ГОРОД УСОЛЬЕ-СИБИРСКОЕ»

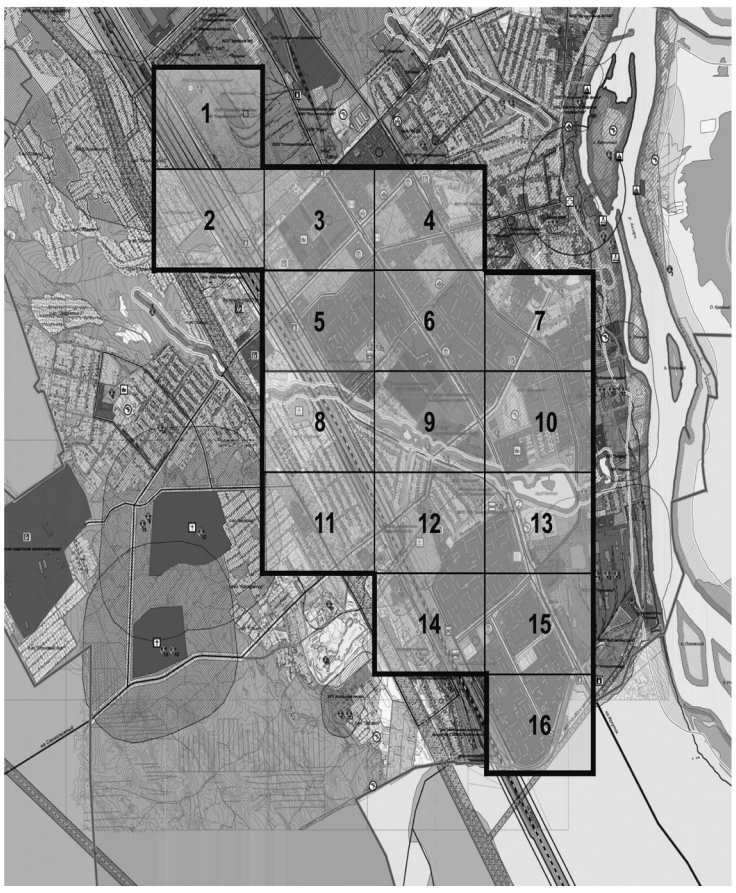

УСЛОВНЫЕ ОБОЗНАЧЕНИЯ

- Граница муниципального образования г. Усолье-Сибирское
- Проектируемая территория для размещения рекламных конструкций
- Граница проектируемой территории

УСЛОВНЫЕ ОБОЗНАЧЕНИЯ РЕКЛАМНЫХ КОНСТРУКЦИЙ

- БИЛБОРД размер информационного поля 3х4 м
- БИЛБОРД размер информационного поля 3х6 м
- БИЛБОРД размер информационного поля 3х12 м
- БИЛБОРД 3-х сторонний размер информационного поля 3х6 м
- СИТИБОРД размер информационного поля 2х3 м
- СИТИФОРМАТ (световой короб) размер информационного поля 1,2х1,8 м
- ПИЛОН размер информационного поля 2,3х1,7 м
- БРЭНДМАУЭР
- Звуковой динамик
- Новое место установки

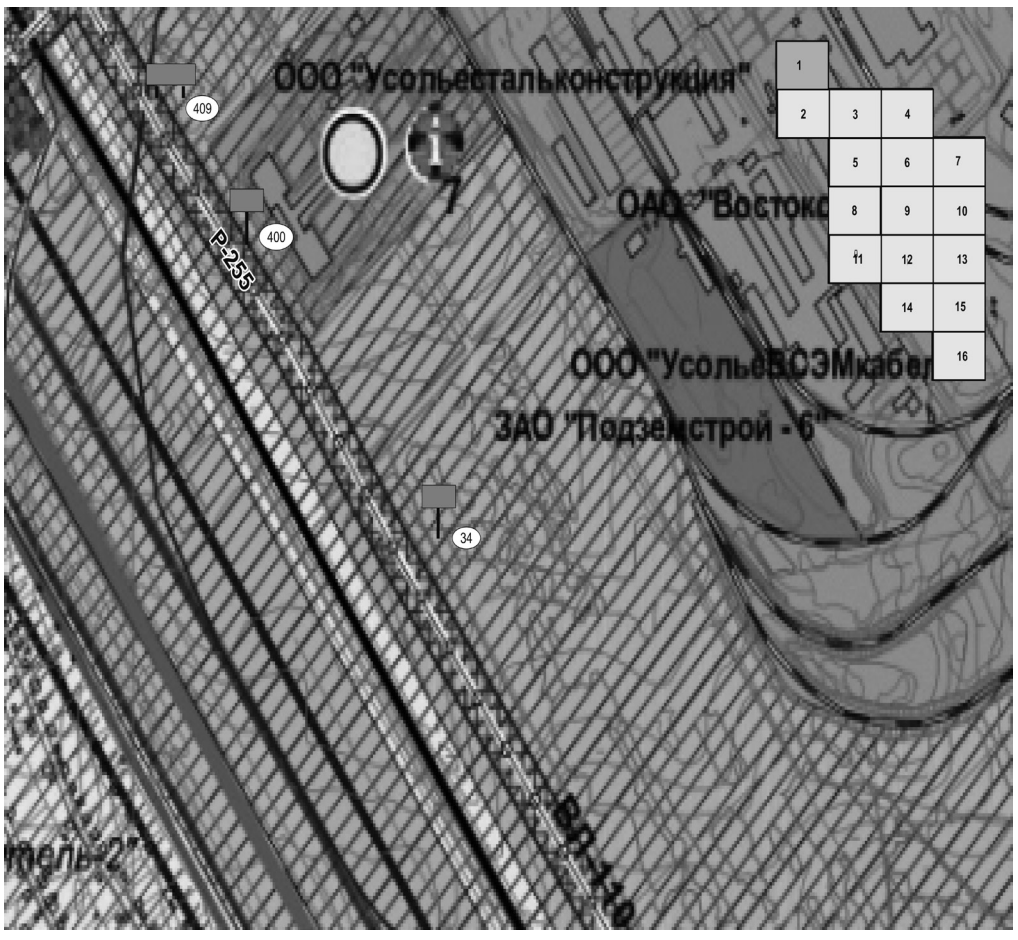

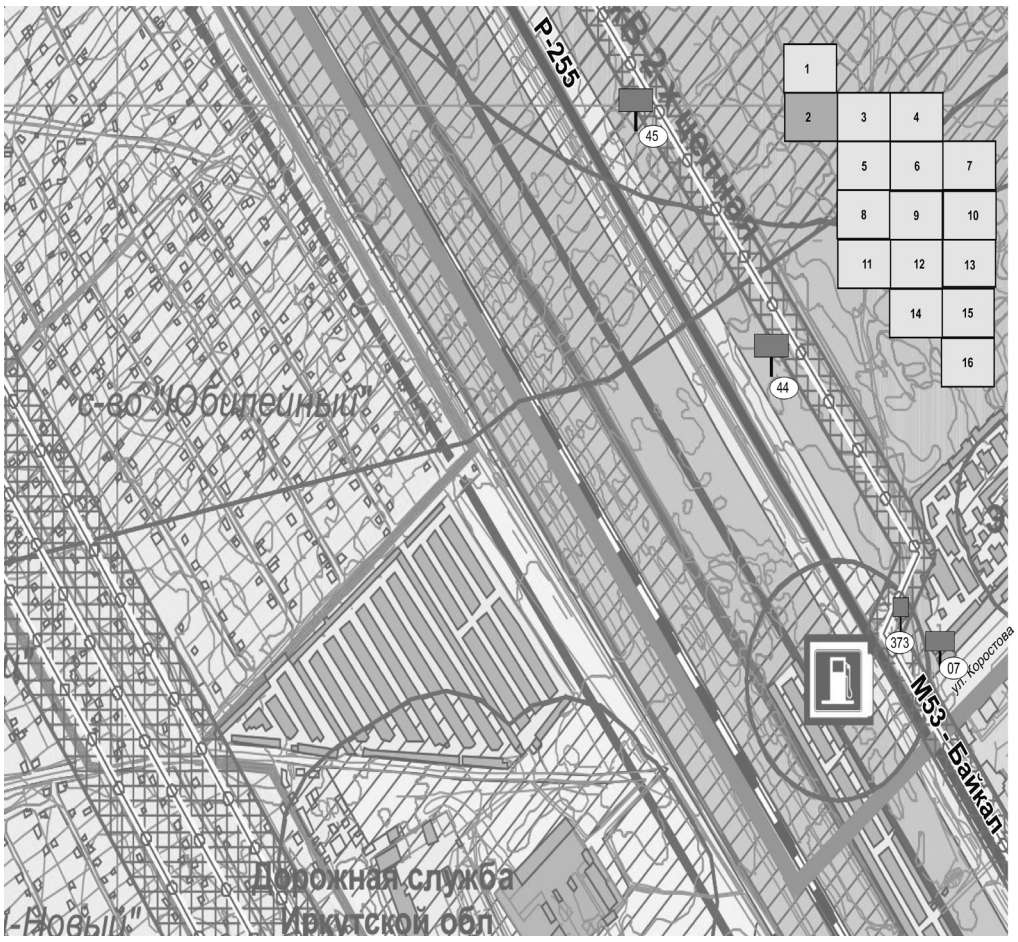

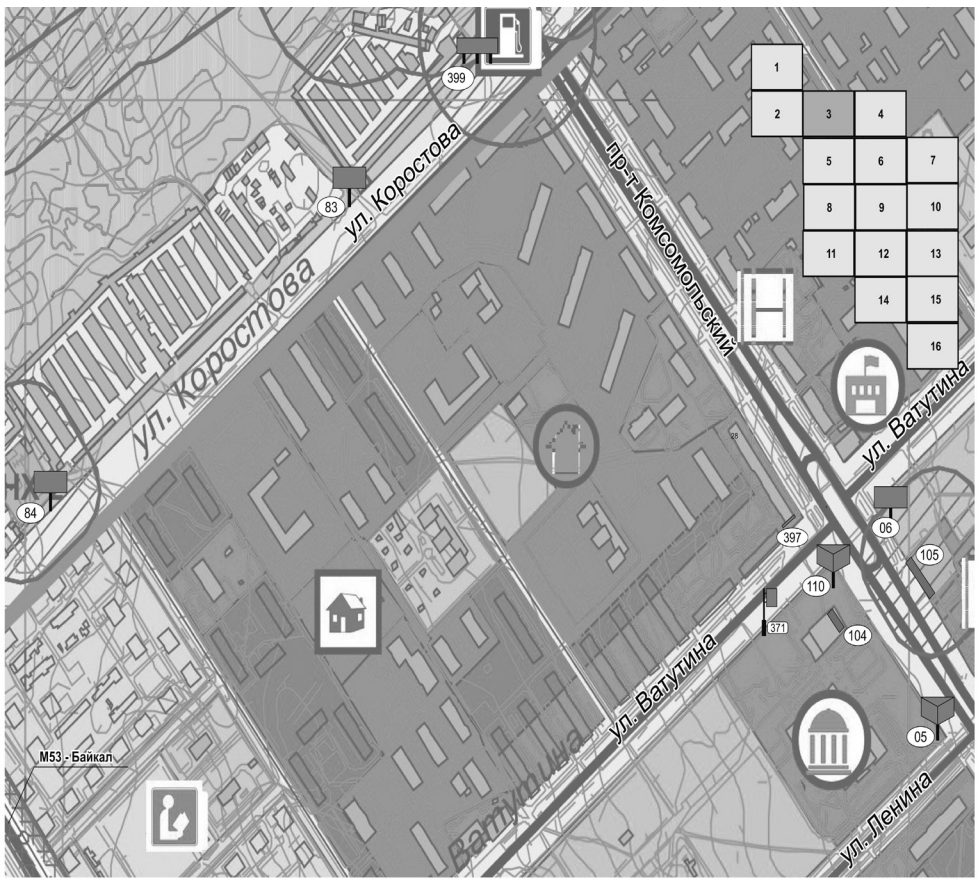

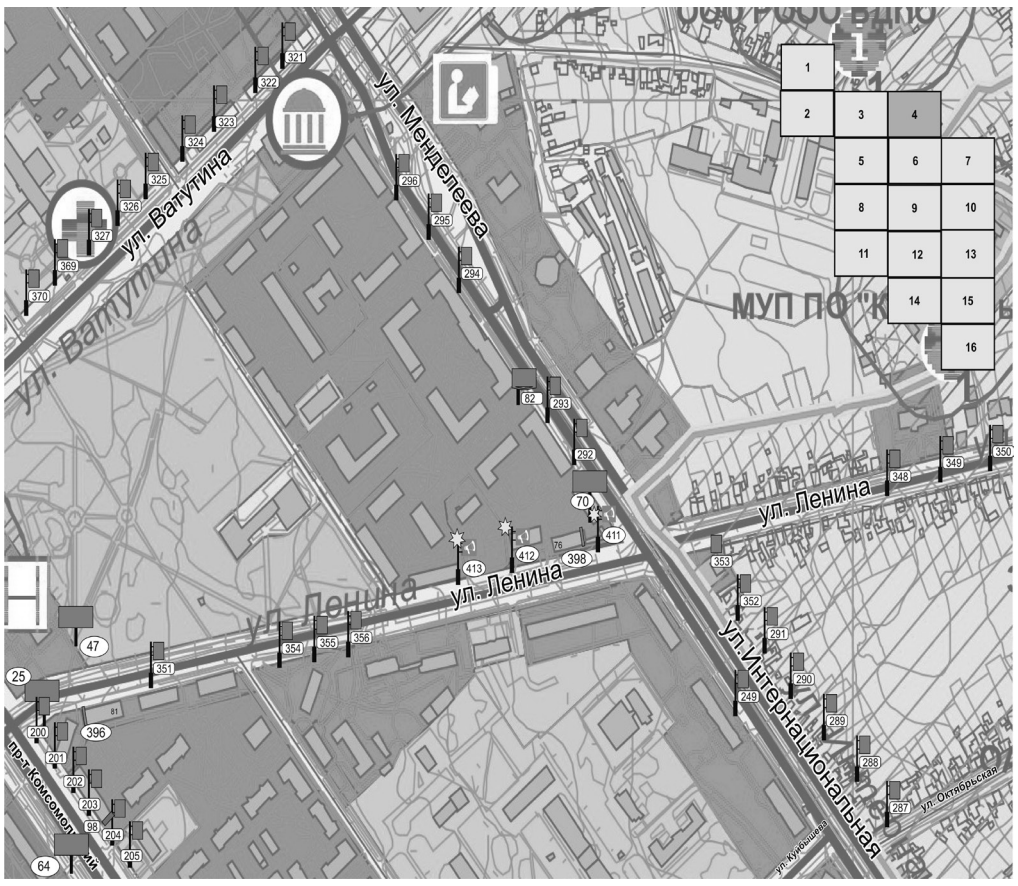

ул. Стопани, М53-Байкал
ул. Ватутина
ул. Ленина
ул. Ленина
ул. Стопани, Р-255
МУП ПО "Электроавтотранс"

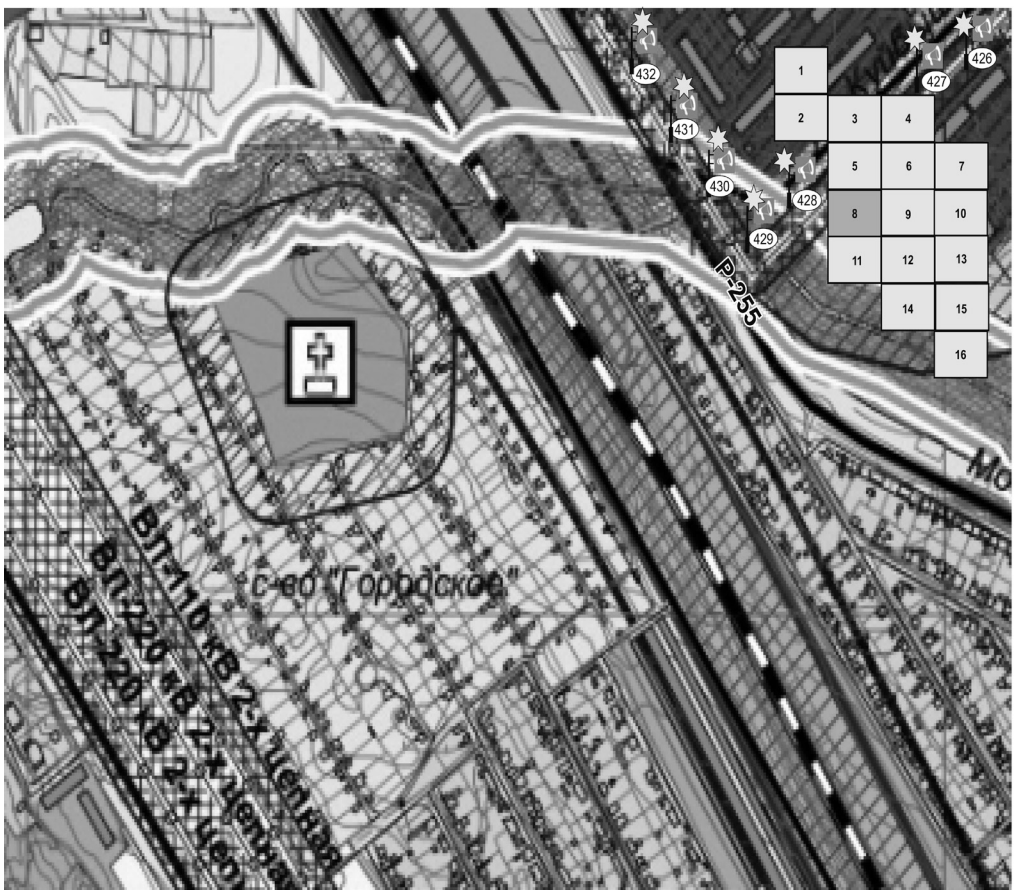
Р-255
с-во "Горрдское"

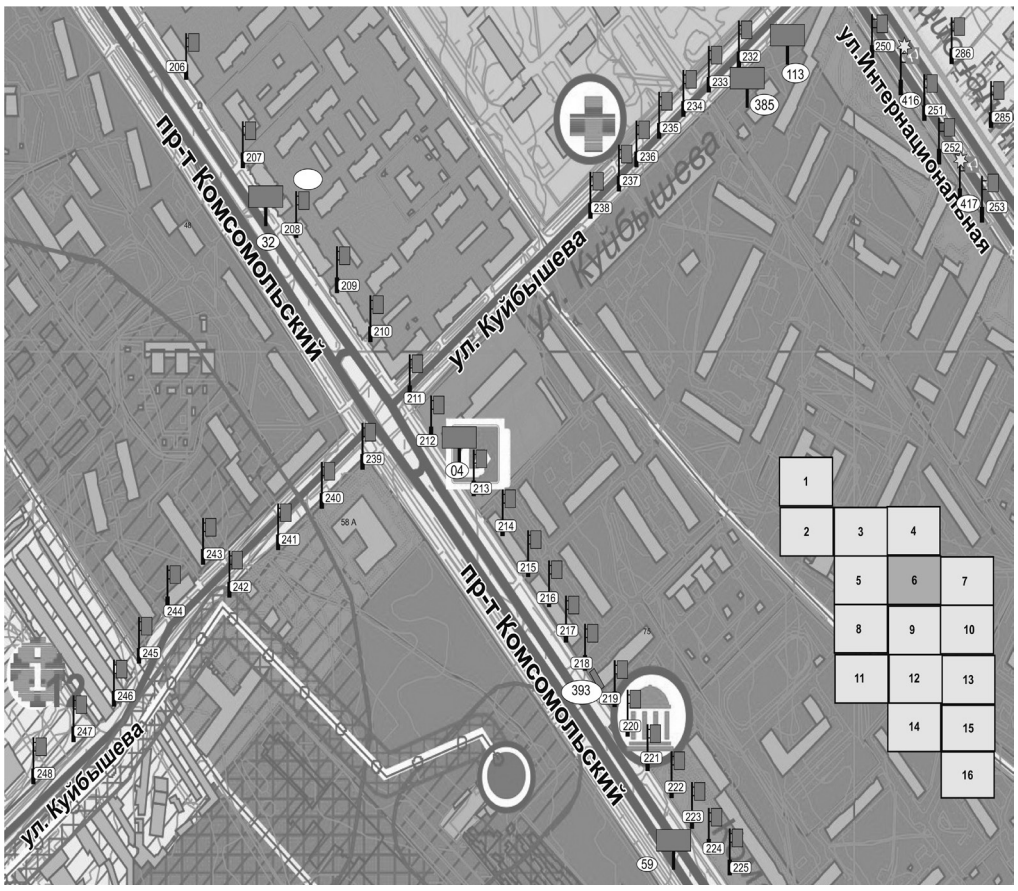
пр-т Комсомольский
ул. Куйбышева
ул. Куйбышева
пр-т Комсомольский
ул. Интернациональная
ул. Куйбышева

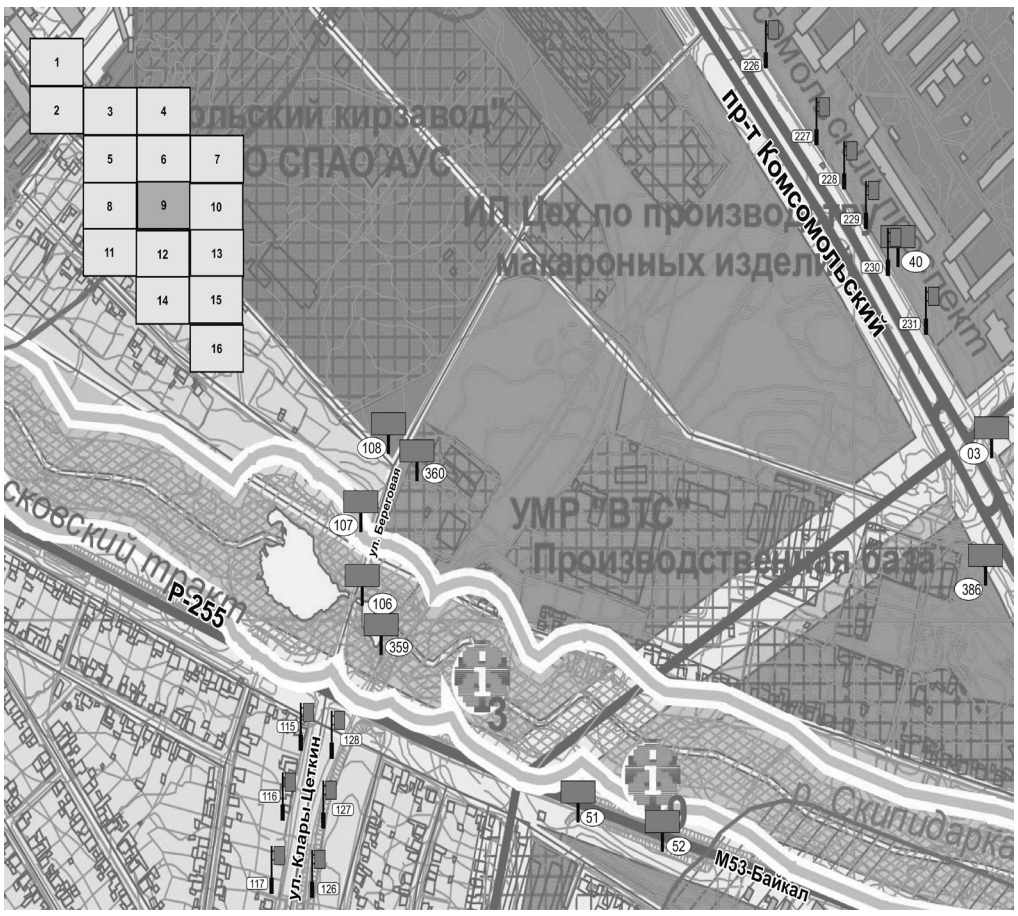
ИП Цех по производству макаронных изделий
пр-т Комсомольский
УМР "ВТС" Производственная база
Р-255
ул. Береговая
ул. Клары Цеткин
М53-Байкал

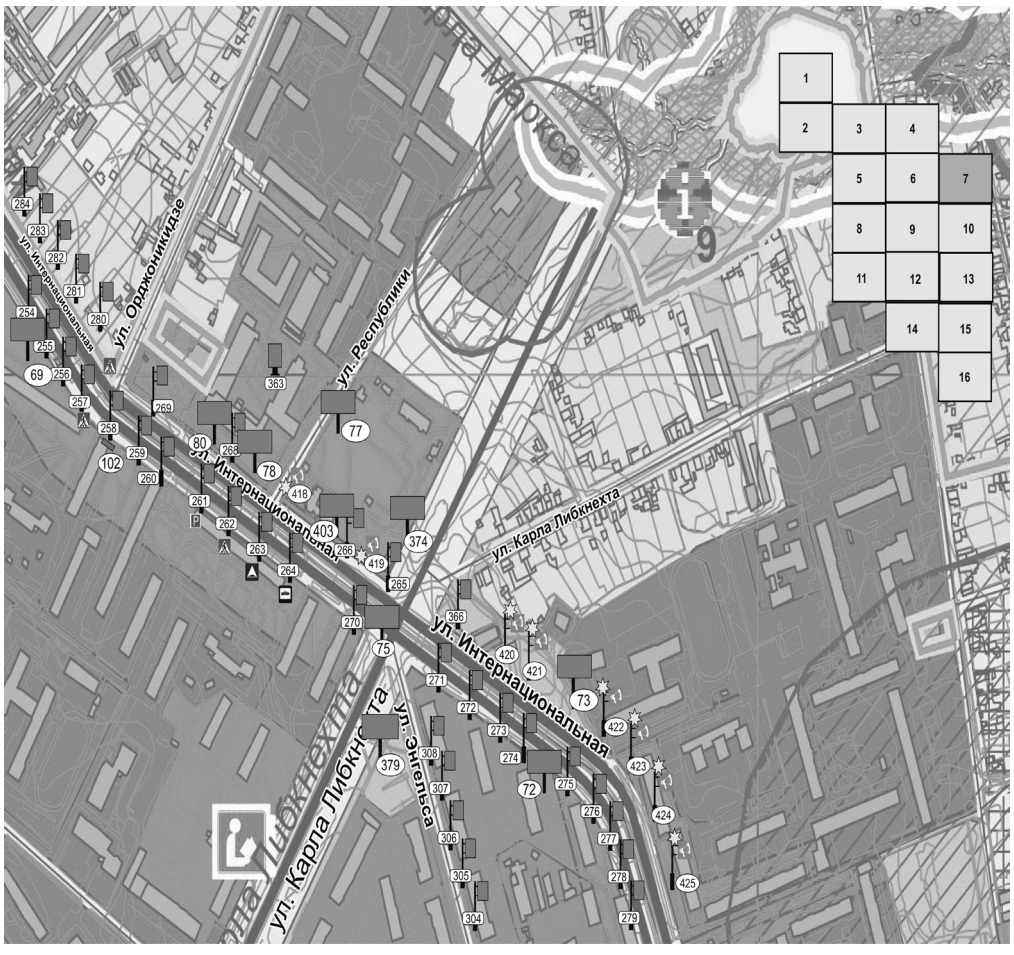
ул. Орджоникидзе
ул. Интернациональная
ул. Республики
ул. Интернациональная
ул. Карла Либкнехта
ул. Энгельса
ул. Интернациональная
ул. Карла Либкнехта

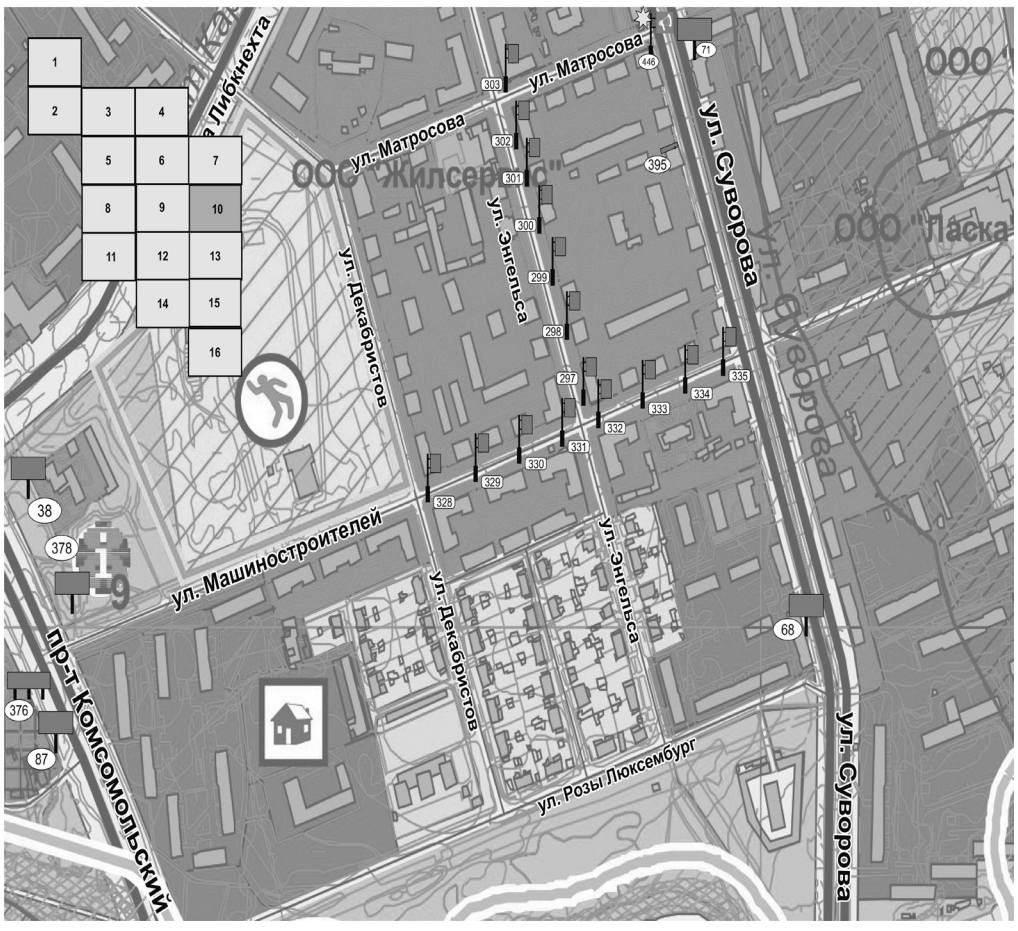
ул. Матросова
ул. Матросова
ООО "Жилсервис"
ул. Суворова
ул. Декабристов
ул. Энгельса
ул. Машиностроителей
ул. Декабристов
ул. Энгельса
пр-т Комсомольский
ул. Розы Люксембург
ул. Суворова

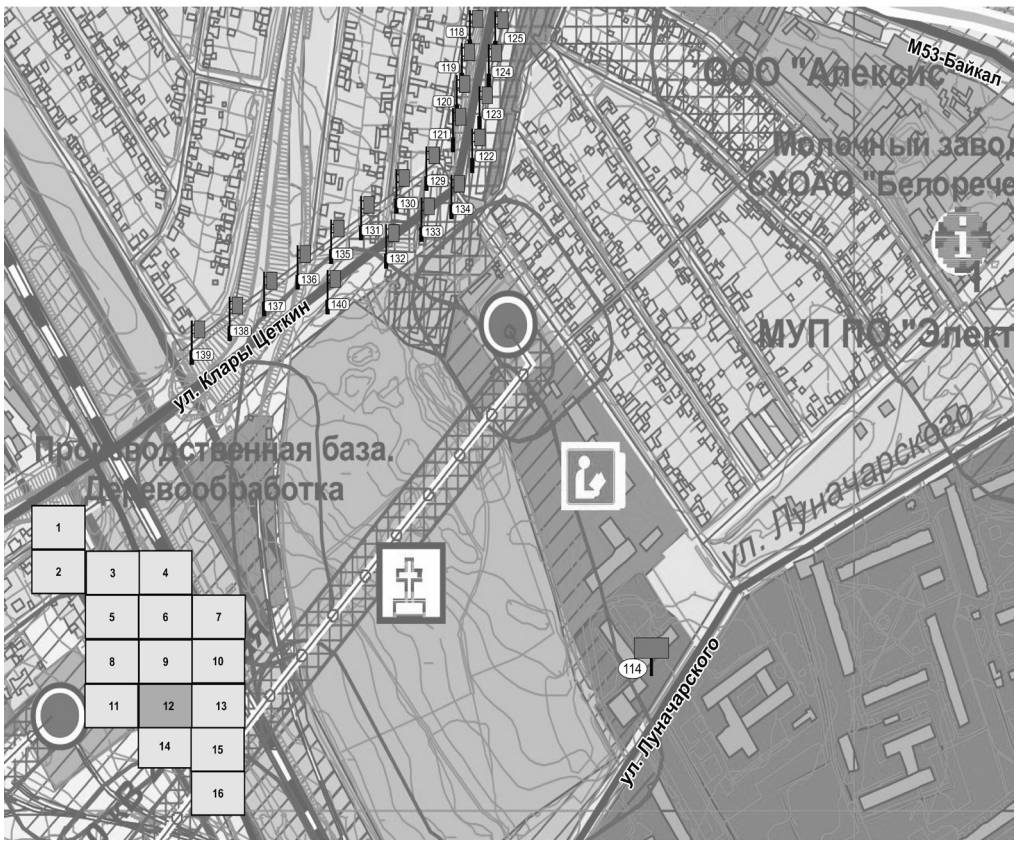

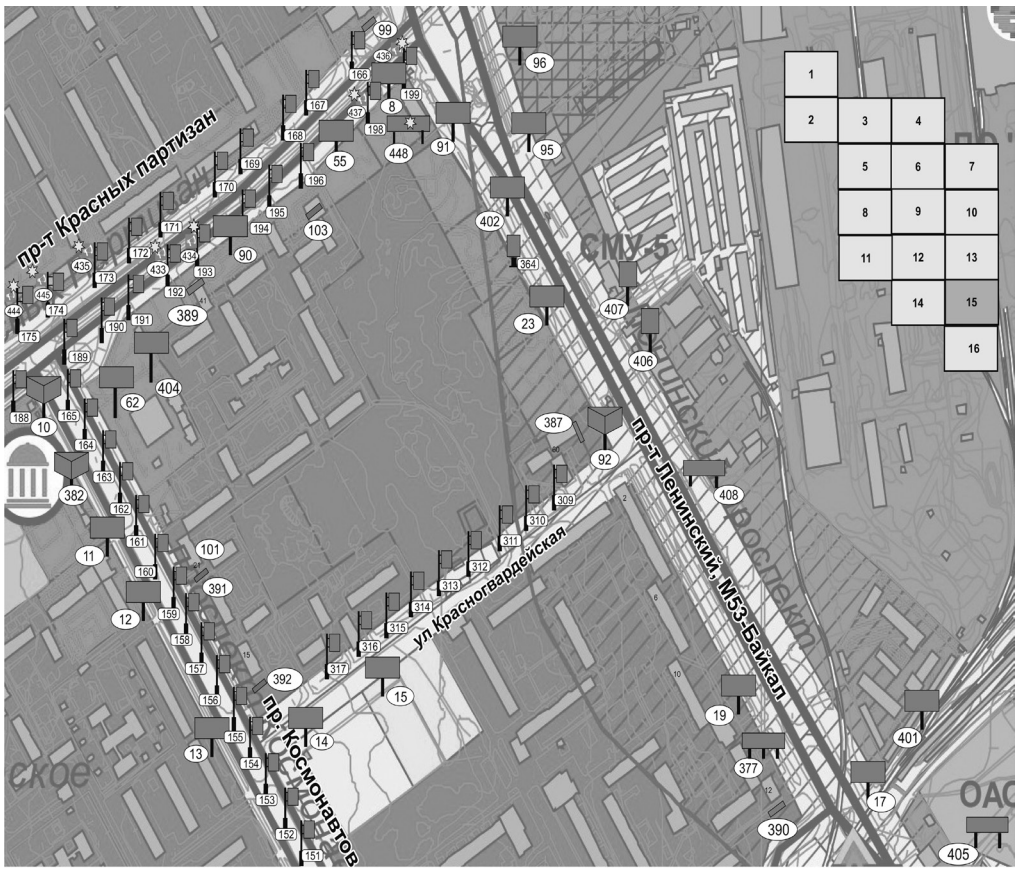

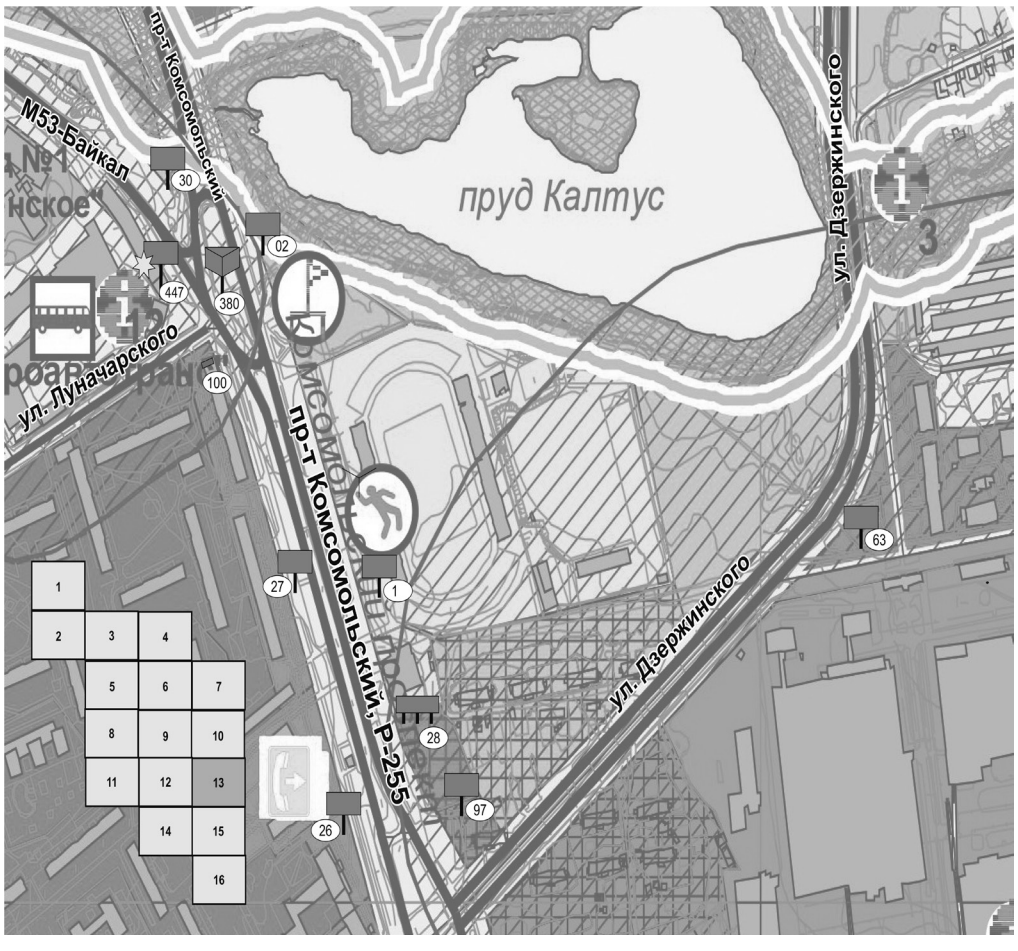

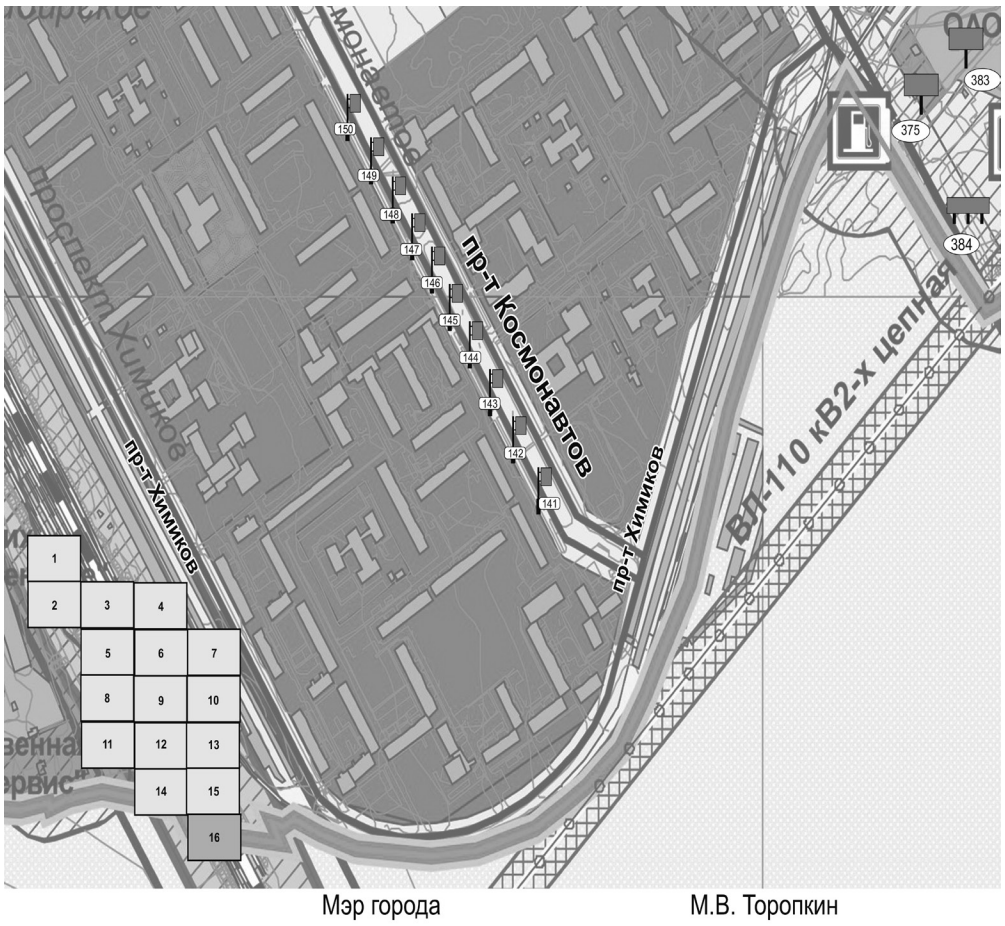

Мэр города М.В. Торопкин

Российская Федерация
Иркутская область
Администрация города Усолье-Сибирское
ПОСТАНОВЛЕНИЕ

от 24.10.2018 №1905

Об утверждении Положения и состава комиссии по приемке выполненных работ по объектам благоустройства общественных территорий, расположенных на территории муниципального образования «город Усолье-Сибирское»

На основании Федерального закона от 06.10.2003 № 131-ФЗ «Об общих принципах организации местного самоуправления в Российской Федерации», Федерального закона от 05.04.2013 № 44-ФЗ «О контрактной системе в сфере закупок товаров, работ, услуг для обеспечения государственных и муниципальных нужд», Правилами благоустройства на территории города Усолье-Сибирское, утвержденными Решением Думы города Усолье-Сибирское от 31 октября 2017г. № 27/7, в целях обеспечения координации действий заказчиков и подрядчиков при проведении работ по благоустройству общественных территорий, расположенных на территории муниципального образования «город Усолье-Сибирское», а также упорядочивания приемки выполненных работ, в соответствии со ст. ст. 28, 55 Устава города Усолье-Сибирское, администрация города Усолье-Сибирское

ПОСТАНОВЛЯЕТ:

1. Утвердить состав комиссии по приемке выполненных работ по объектам благоустройства общественных территорий, расположенных на территории муниципального образования «город Усолье-Сибирское» (приложение № 1).

2. Утвердить Положение о комиссии по приемке выполненных работ по объектам благоустройства общественных территорий, расположенных на территории муниципального образования «город Усолье-Сибирское» (приложение № 2).

3. Опубликовать настоящее постановление в газете «Официальное Усолье», разместить на официальном сайте администрации города Усолье-Сибирское и в информационно-телекоммуникационной сети «Интернет».

4. Контроль за исполнением настоящего постановления возложить на заместителя мэра города-председателя комитета по городскому хозяйству администрации города Усолье-Сибирское Л.Р. Шаипову.

Мэр города **М.В. Торопкин**

Приложение №1 к постановлению администрации города Усолье-Сибирское от 24.10.2018 №1905

СОСТАВ
комиссии по приемке выполненных работ по объектам благоустройства общественных территорий, расположенных на территории муниципального образования «город Усолье-Сибирское»

Торопкин Максим Викторович	-	мэра города, председатель комиссии;
Шаипова Лариса Ромазановна	-	заместитель мэра города - председатель комитета по городскому хозяйству администрации города Усолье-Сибирское, заместитель председателя комиссии, заместитель председателя комиссии;
Миронова Евгения Олеговна	-	главный специалист отдела по жизнеобеспечению города комитета по городскому хозяйству администрации города Усолье-Сибирское, секретарь комиссии.
Члены комиссии:		
Бондарчук Егор Сергеевич	-	начальник отдела по жизнеобеспечению города комитета по городскому хозяйству администрации города Усолье-Сибирское;
Букреев Вадим Сергеевич	-	Депутат Думы города Усолье-Сибирское, член постоянной депутатской комиссии по социально-культурным вопросам;
Горбов Алексей Валерьевич	-	председатель общественной палаты города Усолье-Сибирское;
Зубцов Евгений Владимирович	-	начальник МКУ «ГУКС»;
Мельников Сергей Анатольевич	-	депутат Думы города Усолье-Сибирское член постоянной депутатской комиссии по бюджету и налоговой политике;
Саловаров Владимир Николаевич	-	директор ООО «ВТС Усолье»;
Смирнова Евгения Олеговна	-	главный архитектор-начальник отдела архитектуры и градостроительства администрации города Усолье-Сибирское;
Сухарев Дмитрий Вячеславович	-	депутат Думы города Усолье-Сибирское член постоянной депутатской комиссии по жилищно-коммунальному хозяйству, архитектуре и строительству;
Ус Валерий Геннадьевич	-	депутат Думы города Усолье-Сибирское, председатель постоянной депутатской комиссии по жилищно-коммунальному хозяйству, архитектуре и строительству;

Представители организации, осуществляющие управление многоквартирным жилым домом (по согласованию);

Представители подрядной организации (по согласованию).

Мэр города **М.В. Торопкин**

Приложение № 2 к постановлению администрации города Усолье-Сибирское от 24.10.2018 № 1905

Положение
о комиссии по приемке выполненных работ по объектам благоустройства общественных территорий, расположенных на территории муниципального образования «город Усолье-Сибирское»

1.1. Настоящее Положение о комиссии по приемке выполненных работ по объектам благоустройства общественных территорий, расположенных на территории муниципального образования «город Усолье-Сибирское» (далее - Положение), устанавливает задачи, порядок создания, права и обязанности комиссии по приемке выполненных работ по объектам благоустройства общественных территорий, расположенных на территории муниципального образования «город Усолье-Сибирское» (далее - Комиссия).

1.2. Комиссия является постоянно действующим органом, созданным в целях приемки выполненных работ по объектам благоустройства общественных территорий, расположенных на территории муниципального образования «город Усолье-Сибирское» (далее - общественные территории).

1.3. Комиссия в своей деятельности федеральным законодательством Российской Федерации, законами и нормативными актами Иркутской области, Уставом муниципального образования «город Усолье-Сибирское», правовыми актами Думы города Усолье-Сибирское, Администрации города Усолье-Сибирское, соглашением о выполнении условий муниципального контракта между администрацией города Усолье-Сибирское и подрядчиком, а также настоящим Положением.

2. Задачи Комиссии

2.1. Основной задачей Комиссии является приемка выполненных работ по объектам благоустройства общественных территорий, расположенных в границах муниципального образования «город Усолье-Сибирское», в соответствии с действующим законодательством, строительными нормами и правилами, условиями заключенных муниципальных контрактов, которая включает:

- визуальное обследование и освидетельствование объекта;
- изучение результатов контрольных измерений, проверок, испытаний;
- проверку соответствия выполненных работ утвержденной проектно-сметной документации, строительным нормам и правилам производства работ;
- анализ документов, представленных Комиссии, по благоустройству дворовых территорий;
- принятие решения о возможности (невозможности) приемки объекта.

3. Права и обязанности Комиссии

3.1. Комиссия имеет право:

3.1.1. Проверять соблюдение законодательства в области благоустройства общественных территорий, расположенных в границах муниципального образования «город Усолье-Сибирское», обеспечение соблюдения Подрядчиками в рамках исполнения муниципальных контрактов, требований, в том числе нормативов и нормативных документов, в области благоустройства общественных территорий, расположенных в границах муниципального образования «город Усолье-Сибирское».

3.1.2. Запрашивать в установленном порядке необходимую для работы информацию от организаций, осуществляющих деятельность, связанную с благоустройством общественных территорий муниципального образования «город Усолье-Сибирское».

3.1.3. Проверять соблюдение законодательства в области благоустройства дворовых территорий, расположенных в границах муниципального образования «город Усолье-Сибирское», обеспечение соблюдения Подрядчиками в рамках исполнения муниципальных контрактов, требований, в том числе нормативов и нормативных документов, в области благоустройства общественных территорий, расположенных в границах муниципального образования «город Усолье-Сибирское».

3.1.4. Рассматривать представленные материалы по вопросам, входящим в компетенцию Комиссии.

3.1.5. Инициировать проведение заказчиком выполнения работ по благоустройству общественных территорий (далее - Заказчик) претензионной работы в отношении работ по благоустройству общественных территорий, расположенных в границах муниципального образования «город Усолье-Сибирское».

3.2. Комиссия обязана:

3.2.1. Проводить обследование и освидетельствование объектов, законченных благоустройством, в соответствии с нормативными документами, условиями заключенного муниципального контракта.

3.2.2. Проводить проверку соответствия выполненных работ утвержденной исполнительной документации, строительным нормам и правилам производства работ.

3.2.3. Составить акт приемки законченных работ по благоустройству общественных территорий, расположенных в границах муниципального образования «город Усолье-Сибирское» (Приложение № 1 к Положению).

3.2.4. Контролировать выполнение работ по устранению выявленных в ходе приемки недостатков.

4. Порядок работы Комиссии

4.1. В состав Комиссии входят председатель Комиссии, его заместитель, секретарь и члены Комиссии, которые принимают участие в ее деятельности на общественных началах.

Дополнительно к участию в работе Комиссии привлекаются представители заинтересованных организаций, подрядчиков и органов надзора (по согласованию).

4.2. Комиссия возглавляется председателем Комиссии, который руководит ее деятельностью. В случае отсутствия председателя Комиссии Комиссию возглавляет заместитель председателя Комиссии.

4.3. Председатель Комиссии:

- осуществляет общее руководство деятельностью Комиссии;
- созывает заседание Комиссии;
- ведет заседания Комиссии;
- дает поручения заместителю председателя и членам Комиссии;
- подписывает документы, подтверждающие принятие решения Комиссии.

4.4. Секретарь Комиссии:

- осуществляет работу по подготовке заседаний Комиссии;
- оформляет акты и иные документы по результатам работы Комиссии.

4.5. Члены Комиссии:

- участвуют в проведении обследования;
- участвуют в рассмотрении представленных материалов;
- выражают свое особое мнение в отношении принятых решений;
- выполняют поручения председателя Комиссии и его заместителя, связанные с работой Комиссии.

4.6. Основной организационной формой работы Комиссии является заседание.

Заседание Комиссии считается правомочным, если на нем присутствуют не менее 2/3 ее членов. Решение Комиссии принимается большинством голосов.

В случае равенства голосов председатель комиссии имеет решающий голос.

4.7. Заказчик в письменной форме уведомляет председателя Комиссии о необходимости созыва Комиссии не позднее чем за 3 дня до полного завершения работ на объекте.

4.8. На основании полученного извещения председатель Комиссии определяет время и место работы Комиссии и уведомляет об этом ее членов.

4.9. Комиссии предъявляются благоустроенная общественная территория и следующие документы:

1) извещение о завершении всех предусмотренных муниципальным контрактом работ в соответствии с проектом и о готовности объекта к приемке;
2) исполнительная документация;
3) сертификаты, акты испытаний, лабораторные журналы и другие документы, удостоверяющие качество материалов, конструкций и деталей, использованных при производстве строительно-ремонтных работ;
4) составленные подрядчиком акты приемки выполненных работ;
5) гарантийные обязательства.

После окончания работы рабочей Комиссии указанная документация возвращается Заказчику.

4.10. Комиссия изучает и анализирует предъявленные документы и освидетельствует дворовую территорию.

4.11. Комиссия проводит выездные заседания с целью проверки предъявляемых объемов и качества работ по благоустройству общественных территорий, расположенных в границах муниципального образования «город Усолье-Сибирское».

4.12. По результатам обследования объектов, анализа заключений Комиссия проводит заседание, по результатам которого составляется акт приемки.

4.13. Акт приемки составляется в трех экземплярах. После подписания один экземпляр хранится в Комиссии, второй - у Заказчика, третий - у подрядчика.

4.14. Акт приемки подписывается всеми присутствующими на заседании членами Комиссии. Члены Комиссии, имеющие особое мнение, излагают его в письменном виде в приложении к акту приемки с обоснованиями, имеющими ссылки на действующие законодательные и нормативные акты. Заключение председателя Комиссии по указанным особым мнениям излагается в докладной записке к акту приемки.

4.15. Если Комиссия принимает решение о невозможности приемки в эксплуатацию дворовой территории (участка дворовой территории), то вместо акта приемки составляется мотивированное заключение с обоснованиями, имеющими ссылки на действующие нормативные акты, которое подписывается всеми членами Комиссии, с предложениями по устранению выявленных недостатков с указанием сроков их устранения.

Заказчик определяет сроки устранения выявленных недостатков и, по согласованию с председателем Комиссии, определяет дату проведения повторного заседания Комиссии по приемке объекта в эксплуатацию.

4.16. На основании положительного акта Комиссии Заказчиком подписываются окончательные акты приемки выполненных работ.

Мэр города **М.В. Торопкин**

Приложение №1 к Положению о комиссии по приемке выполненных работ по объектам благоустройства общественных территорий, расположенных на территории муниципального образования «город Усолье-Сибирское»

Акт
приемки законченных работ по благоустройству общественных территорий, расположенных на территории муниципального образования «город Усолье-Сибирское»

_____
(наименование объекта)

«__»_____ 20__ г. г. Усолье-Сибирское

Комиссия, действующая на основании постановления администрации города Усолье-Сибирское от _____ 201__г. № ____ «О создании комиссии по приемке выполненных работ по объектам благоустройства общественных территорий, расположенных на территории муниципального образования «город Усолье-Сибирское»

Комиссия в составе:

Председатель комиссии _____

Заместитель председателя комиссии _____

Секретарь комиссии _____

Члены комиссии:

1._____

2._____

11. представителя организации, осуществляющей управление многоквартирным домом (по согласованию)

12. Представителя подрядной организации (по согласованию)

в соответствии с положением постановления администрации города Усолье-Сибирское от _____ № _____ «Об утверждении Положения и состава комиссии по приемке выполненных работ по объектам благоустройства общественных территорий, расположенных на территории муниципального образования «город Усолье-Сибирское»

Произвела приемку работ, выполненных _____

_____

(указать организацию, выполнявшую работы)

в период с «___» _____ 201_ г. по «___» _____ 201_ г.

_____
(наименование объекта)

Комиссии представлены и ею рассмотрены нижеследующие документы, относящиеся к производству работ по благоустройству территории:

1. Акт выполненных работ КС-2, справка КС-3 _____

(перечислить документацию с указанием, кем и когда она утверждена, и документы)

2. Исполнительная документация относящиеся к производству работ благоустройству представленные комиссии при приемке работ _____

_____

3. Локальный сметный расчет_____

4. Сопоставительная ведомость (смета) _____

На основании рассмотрения предъявленной документации и визуального обследования и освидетельствования объекта, комиссия установила следующее:

1. В процессе благоустройства дворовой территории имеются следующие отступления от утвержденного локально-сметного расчета, данные отступления соответствуют строительным нормам (техническим правилам) по благоустройству территории и согласованы с заказчиком/отступления не выявлены.

_____

2. Работы по благоустройству дворовой территории:

_____
(наименование объекта)

выполнены в полном объеме в соответствии с представленной документацией, строительными нормами и правилами/имеются замечания.

РЕШЕНИЕ ПРИЕМОЧНОЙ КОМИССИИ

Предъявленные работы по благоустройству общественной территории

_____

_____

_____
(принять/не принять)

Председатель комиссии: _____

Члены комиссии:

1. _____ _____
(подпись) (Ф.И.О.)

2. _____ _____
(подпись) (Ф.И.О.)

3. _____ _____
(подпись) (Ф.И.О.)

Акт составлен в трех экземплярах:

1) экземпляр – администрации города Усолье-Сибирское,
2) экземпляр – подрядной организации _____,
3) экземпляр - приемной комиссии .

Мэр города **М.В. Торопкин**

Российская Федерация
Иркутская область
Администрация города Усолье-Сибирское
ПОСТАНОВЛЕНИЕ

от 25.10.2018 №1910

Об утверждении Положения и состава комиссии по приемке выполненных работ по объектам благоустройства дворовых территорий, расположенных на территории муниципального образования «город Усолье-Сибирское»

На основании Федерального закона от 06.10.2003 № 131-ФЗ «Об общих принципах организации местного самоуправления в Российской Федерации», Федерального закона от 05.04.2013 № 44-ФЗ «О контрактной системе в сфере закупок товаров, работ, услуг для обеспечения государственных и муниципальных нужд», Правилами благоустройства на территории города Усолье-Сибирское, утвержденными Решением Думы города Усолье-Сибирское от 31 октября 2017г. № 27/7, в целях обеспечения координации действий заказчиков и подрядчиков при проведении работ по благоустройству дворовых территорий, расположенных на территории муниципального образования «город Усолье-Сибирское», а также упорядочивания приемки выполненных работ, в соответствии со ст.ст.28, 55 Устава города Усолье-Сибирское, администрация города Усолье-Сибирское

ПОСТАНОВЛЯЕТ:

1. Утвердить состав комиссии по приемке выполненных работ по объектам благоустройства общественных территорий, расположенных на территории муниципального образования «город Усолье-Сибирское» (приложение № 1).

2. Утвердить Положение о комиссии по приемке выполненных работ по объектам благоустройства общественных территорий, расположенных на территории муниципального образования «город Усолье-Сибирское» (приложение № 2).

3. Опубликовать настоящее постановление в газете «Официальное Усолье», разместить на официальном сайте администрации города Усолье-Сибирское и в информационно-телекоммуникационной сети «Интернет».

4. Контроль за исполнением настоящего постановления возложить на заместителя мэра города-председателя комитета по городскому хозяйству администрации города Усолье-Сибирское Л.Р. Шаипову.

Мэр города **М.В. Торопкин**

Приложение №1 к постановлению администрации города Усолье-Сибирское от 25.10.2018 №1910

СОСТАВ
комиссии по приемке выполненных работ по объектам благоустройства дворовых территорий, расположенных на территории муниципального образования «город Усолье-Сибирское»

Торопкин Максим Викторович	-	мэра города, председатель комиссии;
Шаипова Лариса Ромазановна	-	заместитель мэра города-председатель комитета по городскому хозяйству администрации города Усолье-Сибирское, заместитель председателя комиссии;
Миронова Евгения Олеговна	-	главный специалист отдела по жизнеобеспечению города комитета по городскому хозяйству администрации города Усолье-Сибирское, секретарь комиссии.
Члены комиссии:		
Бондарчук Егор Сергеевич	-	начальник отдела по жизнеобеспечению города комитета по городскому хозяйству администрации города Усолье-Сибирское;
Букреев Вадим Сергеевич	-	Депутат Думы города Усолье-Сибирское, член постоянной депутатской комиссии по социально-культурным вопросам;
Горбов Алексей Валерьевич	-	председатель общественной палаты города Усолье-Сибирское, заместитель председателя комиссии;
Зубцов Евгений Владимирович	-	начальник МКУ «ГУКС»;
Мельников Сергей Анатольевич	-	депутат Думы города Усолье-Сибирское член постоянной депутатской комиссии по бюджету и налоговой политике;
Саловаров Владимир Николаевич	-	директор ООО «ВТС Усолье»;
Смирнова Евгения Олеговна	-	главный архитектор-начальник отдела архитектуры и градостроительства администрации города Усолье-Сибирское;
Сухарев Дмитрий Вячеславович	-	депутат Думы города Усолье-Сибирское член постоянной депутатской комиссии по жилищно-коммунальному хозяйству, архитектуре и строительству;
Ус Валерий Геннадьевич	-	депутат Думы города Усолье-Сибирское, председатель постоянной депутатской комиссии по жилищно-коммунальному хозяйству, архитектуре и строительству;

Представители организации, осуществляющие управление многоквартирным жилым домом (по согласованию);

Представители подрядной организации (по согласованию).

Мэр города **М.В. Торопкин**

Приложение № 2 к постановлению администрации города Усолье-Сибирскоеот 25.10.2018 № 1910

Положение
о комиссии по приемке выполненных работ по объектам благоустройства дворовых территорий, расположенных на территории муниципального образования «город Усолье-Сибирское»

1.1. Настоящее Положение о комиссии по приемке выполненных работ по объектам благоустройства дворовых территорий, расположенных на территории муниципального образования «город Усолье-Сибирское» (далее - Положение), устанавливает задачи, порядок создания, права и обязанности комиссии по приемке выполненных работ по объектам благоустройства дворовых территорий, расположенных на территории муниципального образования «город Усолье-Сибирское» (далее - Комиссия).

1.2. Комиссия является постоянно действующим органом, созданным в целях приемки выполненных работ по объектам благоустройства дворовых территорий, расположенных на территории муниципального образования «город Усолье-Сибирское» (далее - дворовые территории).

1.3. Комиссия в своей деятельности федеральным законодательством Российской Федерации, законами и нормативными актами Иркутской области, Уставом муниципального образования «город Усолье-Сибирское», правовыми актами Думы города Усолье-Сибирское, Администрации города Усолье-Сибирское, соглашением о выполнении условий муниципального контракта между администрацией города Усолье-Сибирское и подрядчиком, а также настоящим Положением.

2. Задачи Комиссии

2.1. Основной задачей Комиссии является приемка выполненных работ по объектам благоустройства дворовых территорий, расположенных в границах муниципального образования «город Усолье-Сибирское», в соответствии с действующим законодательством, строительными нормами и правилами, условиями заключенных муниципальных контрактов, которая включает:

- визуальное обследование и освидетельствование объекта;
- проверку соответствия выполненных работ утвержденной проектно-сметной документации, строительным нормам и правилам произ-

водства работ;
- анализ документов, представленных Комиссии, по благоустройству дворовых территорий;
- принятие решения о возможности (невозможности) приемки объекта.
3. Права и обязанности Комиссии
3.1. Комиссия имеет право:
3.1.1. Проверять соблюдение законодательства в области благоустройства дворовых территорий, расположенных в границах муниципального образования «город Усолье-Сибирское», обеспечение соблюдения Подрядчиками в рамках исполнения муниципальных контрактов, требований, в том числе нормативов и нормативных документов, в области благоустройства дворовых территорий, расположенных в границах муниципального образования «город Усолье-Сибирское».
3.1.2. Запрашивать в установленном порядке необходимую для работы информацию от организаций, осуществляющих деятельность, связанную с благоустройством дворовых территорий муниципального образования «город Усолье-Сибирское»
3.1.3. Привлекать к участию в случае необходимости специалистов для проведения контрольных измерений, проверок, испытаний.
3.1.4. Рассматривать представленные материалы по вопросам, входящим в компетенцию Комиссии.
3.1.5. Инициировать проведение заказчиком выполнения работ по благоустройству дворовых территорий (далее - Заказчик) претензионной работы в отношении работ по благоустройству дворовых территорий, расположенных в границах муниципального образования «город Усолье-Сибирское».
3.2. Комиссия обязана:
3.2.1. Проводить обследование и освидетельствование объектов, законченных благоустройством, в соответствии с нормативными документами, условиями заключенного муниципального контракта.
3.2.2. Проводить проверку соответствия выполненных работ утвержденной исполнительной документации, строительным нормам и правилам производства работ.
3.2.3. Составить акт приемки законченных работ по благоустройству дворовых территорий, расположенных в границах муниципального образования «город Усолье-Сибирское» (Приложение № 1 к Положению).
3.2.4. Контролировать выполнение работ по устранению выявленных в ходе приемки недостатков.
4. Порядок работы Комиссии
4.1. В состав Комиссии входят председатель Комиссии, его заместитель, секретарь и члены Комиссии, которые принимают участие в ее деятельности на общественных началах.
Дополнительно к участию в работе Комиссии привлекаются представители заинтересованных организаций, подрядчиков и органов надзора (по согласованию).
4.2. Комиссия возглавляется председателем Комиссии, который руководит ее деятельностью. В случае отсутствия председателя Комиссии Комиссию возглавляет заместитель председателя Комиссии.
4.3. Председатель Комиссии:
- осуществляет общее руководство деятельностью Комиссии;
- созывает заседание Комиссии;
- ведет заседания Комиссии;
- дает поручения заместителю председателя и членам Комиссии;
- подписывает документы, подтверждающие принятие решения Комиссии.
4.4. Секретарь Комиссии:
- осуществляет работу по подготовке заседаний Комиссии;
- оформляет акты и иные документы по результатам работы Комиссии.
4.5. Члены Комиссии:
- участвуют в проведении обследования;
- участвуют в рассмотрении представленных материалов;
- выражают свое особое мнение в отношении принятых решений;
- выполняют поручения председателя Комиссии и его заместителя, связанные с работой Комиссии.
4.6. Основной организационной формой работы Комиссии является заседание.
Заседание Комиссии считается правомочным, если на нем присутствуют не менее 2/3 ее членов. Решение Комиссии принимается большинством голосов.
В случае равенства голосов председатель комиссии имеет решающий голос.
4.7. Заказчик в письменной форме уведомляет председателя Комиссии о необходимости созыва Комиссии не позднее чем за 3 дня до полного завершения работ на объекте.
4.8. На основании полученного извещения председатель Комиссии определяет время и место работы Комиссии и уведомляет об этом ее членов.
4.9. Комиссии предъявляются благоустроенная дворовая территория и следующие документы:
1) извещение о завершении всех предусмотренных муниципальным контрактом работ в соответствии с проектом и о готовности объекта к приемке;
2) исполнительная документация;
3) сертификаты, акты испытаний, лабораторные журналы и другие документы, удостоверяющие качество материалов, конструкций и деталей, использованных при производстве строительно-ремонтных работ;
4) составленные подрядчиком акты приемки выполненных работ;
5) гарантийные обязательства.
После окончания работы рабочей Комиссии указанная документация возвращается Заказчику.
4.10. Комиссия изучает и анализирует предъявленные документы и освидетельствует дворовую территорию.
4.11. Комиссия проводит выездные заседания с целью проверки предъявляемых объемов и качества работ по благоустройству дворовых территорий, расположенных в границах муниципального образования «город Усолье-Сибирское»
4.12. По результатам обследования объектов, анализа заключений Комиссия проводит заседание, по результатам которого составляется акт.
4.13. Акт приемки составляется в трех экземплярах. После подписания один экземпляр хранится в Комиссии, второй - у Заказчика, третий - у подрядчика.
4.14. Акт приемки подписывается всеми присутствующими на заседании членами Комиссии. Члены Комиссии, имеющие особое мнение, излагают его в письменном виде в приложении к акту приемки с обоснованиями, имеющими ссылки на действующие законодательные и нормативные акты. Заключение председателя Комиссии по указанным особым мнениям излагается в докладной записке к акту приемки.
4.15. Если Комиссия принимает решение о невозможности приемки в эксплуатацию дворовой территории (участка дворовой территории), то вместо акта приемки составляется мотивированное заключение с обоснованиями, имеющими ссылки на действующие нормативные акты, которое подписывается всеми членами Комиссии, с предложениями по устранению выявленных недостатков с указанием сроков их устранения.
Заказчик определяет сроки устранения выявленных недостатков и, по согласованию с председателем Комиссии, определяет дату проведения повторного заседания Комиссии по приемке объекта в эксплуатацию.
4.16. На основании положительного акта Комиссии Заказчиком подписываются окончательные акты приемки выполненных работ.

Мэр города **М.В. Торопкин**

Приложение № 1
к Положению о комиссии по приемке выполненных работ по объектам благоустройства дворовых территорий, расположенных на территории муниципального образования «город Усолье-Сибирское»

Акт
приемки законченных работ по благоустройству дворовых территорий, расположенных на территории муниципального образования «город Усолье-Сибирское»

_____
(наименование объекта)
_____
«__»_____ 20__ г. г. Усолье-Сибирское

Комиссия, действующая на основании постановления администрации города Усолье-Сибирское от _____ 201__г. № ____ «О создании комиссии по приемке выполненных работ по объектам благоустройства дворовых территорий, расположенных на территории муниципального образования «город Усолье-Сибирское».
Комиссия в составе:
Председатель комиссии _____
Заместитель председателя комиссии _____
Секретарь комиссии _____
Члены комиссии:
1._____
2._____
3._____
11. представителя организации, осуществляющей управление многоквартирным домом (по согласованию)
12. Представителя подрядной организации (по согласованию)
в соответствии с положением постановления администрации города Усолье-Сибирское от _____ № _____ «Об утверждении Положения и состава комиссии по приемке выполненных работ по объектам благоустройства дворовых территорий, расположенных на территории муниципального образования «город Усолье-Сибирское».
Произвела приемку работ, выполненных _____
_____
(указать организацию, выполнявшую работы)
в период с «___» _____ 201_ г. по «___» _____ 201_ г.
_____
(наименование объекта)
Комиссии представлены и ею рассмотрены нижеследующие документы, относящиеся к производству работ по благоустройству территории:
1. Акт выполненных работ КС-2, справка К_____
(перечислить документацию с указанием, кем и когда она утверждена, и документы)
2. Исполнительная документация относящиеся к производству работ благоустройству представленные комиссии при приемке работ _____
_____
3. Локальный сметный расчет_____
4.Сопоставительнаяведомость(смета_____
На основании рассмотрения предъявленной документации и визуального обследования и освидетельствования объекта, комиссия установила следующее:
1. В процессе благоустройства дворовой территории имеются следующие отступления от утвержденного локально-сметного расчета, данные отступления соответствуют строительным нормам (техническим правилам) по благоустройству территории и согласованы с заказчиком/отступления не выявлены.
_____
2. Работы по благоустройству дворовой территории:
_____
(наименование объекта)
_____
выполнены в полном объеме в соответствии с представленной документацией, строительными нормами и правилами/имеются замечания.

РЕШЕНИЕ ПРИЕМОЧНОЙ КОМИССИИ

Предъявленные работы по благоустройству дворовой территории __
_____
_____
(принять/не принять)
Председатель комиссии: _____
Члены комиссии:
1. _____ _____
(подпись) (Ф.И.О.)
2. _____ _____
(подпись) (Ф.И.О.)

Акт составлен в трех экземплярах:
1) экземпляр – администрации города Усолье-Сибирское,
2) экземпляр – подрядной организации _____,
3) экземпляр - приемной комиссии.

Мэр города **М.В. Торопкин**

Российская Федерация
Иркутская область
Администрация города Усолье-Сибирское
ПОСТАНОВЛЕНИЕ

от 29.10.2018 №1932

О внесении изменений в постановление администрации города Усолье-Сибирское «О мерах по противодействию коррупции на муниципальной службе в администрации города Усолье-Сибирское» от 21.02.2018 года № 408

В целях приведения муниципальных правовых актов в соответствие с действующим законодательством Российской Федерации, руководствуясь Федеральным законом от 06.10.2003 года № 131-ФЗ «Об общих принципах организации местного самоуправления в Российской Федерации», Федеральным законом от 25.12.2008 года № 273-ФЗ «О противодействии коррупции», Федеральным законом от 02.03.2007 года № 25-ФЗ «О муниципальной службе в Российской Федерации», Федеральным законом от 03.08.2018 года № 307-ФЗ «О внесении изменений в отдельные законодательные акты Российской Федерации в целях совершенствования контроля за соблюдением законодательства Российской Федерации о противодействии коррупции», руководствуясь статьями 28, 55 Устава муниципального образования «город Усолье-Сибирское», администрация города Усолье-Сибирское

ПОСТАНОВЛЯЕТ:

1. Внести в постановление администрации города Усолье-Сибирское «О мерах по противодействию коррупции на муниципальной службе в администрации города Усолье-Сибирское» от 21.02.2018 года № 408 (далее – постановление) изменения следующего содержания:
1.1. Пункт 9 постановления изложить в новой редакции:
«9. Утвердить Порядок подачи гражданином, замещавшим должности муниципальной службы в администрации города Усолье-Сибирское, перечень которых определен в приложении № 7 к настоящему постановлению в течение двух лет после увольнения с муниципальной службы, в комиссию по соблюдению требований к служебному поведению муниципальных служащих администрации города Усолье-Сибирское и урегулированию конфликта интересов заявления о даче согласия на замещение на условиях трудового договора должности в организации и (или) на выполнение в данной организации работ (оказание данной организации услуг) на условиях гражданско-правового договора, если отдельные функции муниципального (административного) управления данной организацией входили в должностные обязанности муниципального служащего с приложением (Приложение № 8).».
2. Внести в Приложение № 8 к постановлению изменения следующего содержания:
2.1. Наименование Порядка подачи гражданином, замещавшим должности муниципальной службы в администрации города Усолье-Сибирское, перечень которых определен в приложении № 7 к настоящему постановлению в течение двух лет после увольнения с муниципальной службы, в комиссию по соблюдению требований к служебному поведению муниципальных служащих администрации города Усолье-Сибирское и урегулированию конфликта интересов заявления о даче согласия на замещение на условиях трудового договора должности в организации и (или) на выполнение в данной организации работ (оказание данной организации услуг) в течение месяца стоимостью более ста тысяч рублей на условиях гражданско-правового договора (гражданско-правовых договоров), если отдельные функции муниципального (административного) управления данной организацией входили в должностные обязанности муниципального служащего, утвержденного указанным постановлением (далее – Порядок) изложить в новой редакции:
«ПОРЯДОК ПОДАЧИ ГРАЖДАНИНОМ, ЗАМЕЩАВШИМ ДОЛЖНОСТИ МУНИЦИПАЛЬНОЙ СЛУЖБЫ В АДМИНИСТРАЦИИ ГОРОДА УСОЛЬЕ-СИБИРСКОЕ, ПЕРЕЧЕНЬ КОТОРЫХ ОПРЕДЕЛЕН В ПРИЛОЖЕНИИ № 7 К НАСТОЯЩЕМУ ПОСТАНОВЛЕНИЮ В ТЕЧЕНИЕ ДВУХ ЛЕТ ПОСЛЕ УВОЛЬНЕНИЯ С МУНИЦИПАЛЬНОЙ СЛУЖБЫ, В КОМИССИЮ ПО СОБЛЮДЕНИЮ ТРЕБОВАНИЙ К СЛУЖЕБНОМУ ПОВЕДЕНИЮ МУНИЦИПАЛЬНЫХ СЛУЖАЩИХ АДМИНИСТРАЦИИ ГОРОДА УСОЛЬЕ-СИБИРСКОЕ И УРЕГУЛИРОВАНИЮ КОНФЛИКТА ИНТЕРЕСОВ ЗАЯВЛЕНИЯ О ДАЧЕ СОГЛАСИЯ НА ЗАМЕЩЕНИЕ НА УСЛОВИЯХ ТРУДОВОГО ДОГОВОРА ДОЛЖНОСТИ В ОРГАНИЗАЦИИ И (ИЛИ) НА ВЫПОЛНЕНИЕ В ДАННОЙ ОРГАНИЗАЦИИ РАБОТ (ОКАЗАНИЕ ДАННОЙ ОРГАНИЗАЦИИ УСЛУГ) НА УСЛОВИЯХ ГРАЖДАНСКО-ПРАВОВОГО ДОГОВОРА, ЕСЛИ ОТДЕЛЬНЫЕФУНКЦИИ МУНИЦИПАЛЬНОГО (АДМИНИСТРАТИВНОГО) УПРАВЛЕНИЯ ДАННОЙ ОРГАНИЗАЦИЕЙ ВХОДИЛИ В ДОЛЖНОСТНЫЕ ОБЯЗАННОСТИ МУНИЦИПАЛЬНОГО СЛУЖАЩЕГО».
2.2. Пункт 1 Порядка изложить в новой редакции:
«1. Порядок разработан в соответствии с Федеральным законом от 02.03.2007 года № 25-ФЗ «О муниципальной службе в Российской Федерации», Федеральным законом от 25.12.2008 года № 273-ФЗ «О противодействии коррупции», Законом Иркутской области от 15.10.2007 года № 88-оз «Об отдельных вопросах муниципальной службы в Иркутской области», Уставом муниципального образования «город Усолье-Сибирское» и устанавливает порядок подачи гражданином, замещавшим должности муниципальной службы в администрации города Усолье-Сибирское, перечень которых определен в приложении № 7 к настоящему постановлению в течение двух лет после увольнения с муниципальной службы, в комиссию по соблюдению требований к служебному поведению муниципальных служащих администрации города Усолье-Сибирское и урегулированию конфликта интересов (далее - комиссия) заявления о даче согласия на замещение на условиях трудового договора должности в организации и (или) на выполнение в данной организации работ (оказание данной организации услуг) на условиях гражданско-правового договора, если отдельные функции муниципального (административного) управления данной организацией входили в должностные (служебные) обязанности муниципального служащего;».
2. Опубликовать настоящее постановление в газете «Официальное Усолье» и разместить на официальном сайте администрации города Усолье-Сибирское в информационно-телекоммуникационной сети «Интернет».
3. Контроль за исполнением настоящего постановления оставляю за собой.

Мэр города **М.В. Торопкин**

Российская Федерация
Иркутская область
Администрация города Усолье-Сибирское
ПОСТАНОВЛЕНИЕ

от 29.10.2018 №1931

О внесении изменений в Положение о комиссии по соблюдению требований к служебному поведению муниципальных служащих администрации города Усолье-Сибирское и урегулированию конфликта интересов, утвержденное постановлением администрации города Усолье-Сибирское от 07.02.2018 года № 286 с изменениями

В соответствии с Указом Президента РФ от 01.07.2010 года № 821 «О комиссиях по соблюдению требований к служебному поведению федеральных государственных служащих и урегулированию конфликта интересов», Федеральными законом от 02.03.2007 года № 25-ФЗ «О муниципальной службе в Российской Федерации», Федеральным законом от 25.12.2008 года № 273-ФЗ «О противодействии коррупции», Федеральным законом от 03.08.2018 года № 307-ФЗ «О внесении изменений в отдельные законодательные акты Российской Федерации в целях совершенствования контроля за соблюдением законодательства Российской Федерации о противодействии коррупции», руководствуясь статьями 28, 55 Устава муниципального образования «город Усолье-Сибирское», администрация города Усолье-Сибирское
ПОСТАНОВЛЯЕТ:
1. Внести в Положение о комиссии по соблюдению требований к служебному поведению муниципальных служащих администрации города Усолье-Сибирское и урегулированию конфликта интересов, утвержденное постановлением администрации города Усолье-Сибирское от 07.02.2018 года № 286 с изменениями от 24.05.2018 года № 1033, от 13.08.2018 года № 1491 (далее – Положение) изменения следующего содержания:
1.1. Абзац второй подпункта «б» пункта 14 Положения изложить в новой редакции:
«- заявление гражданина, замещавшего в администрации города должность муниципальной службы, включенную в перечень должностей, утвержденный правовым актом администрации города, о даче согласия на замещение на условиях трудового договора должности в организации и (или) на выполнение в данной организации работ (оказание данной организации услуг) на условиях гражданско-правового договора, если отдельные функции муниципального (административного) управления данной организацией входили в должностные (служебные) обязанности муниципального служащего;».
2. Опубликовать настоящее постановление в газете «Официальное Усолье» и разместить на официальном сайте администрации города Усолье-Сибирское в информационно-телекоммуникационной сети «Интернет».
3. Контроль за исполнением настоящего постановления оставляю за собой.

Мэр города **М.В. Торопкин**

соблюдению требований к служебному поведению муниципальных служащих администрации города Усолье-Сибирское и урегулированию конфликта интересов (далее - комиссия) заявления о даче согласия на замещение на условиях трудового договора должности в организации и (или) на выполнение в данной организации работ (оказание данной организации услуг) на условиях гражданско-правового договора, если отдельные функции муниципального (административного) управления данной организацией входили в должностные обязанности муниципального служащего
Председателю комиссии по соблюдению требований к служебному поведению муниципальных служащих администрации города Усолье-Сибирское и урегулированию конфликта интересов от _____
_____
(Ф.И.О., должность, адрес места жительства, телефон)

ЗАЯВЛЕНИЕ О ДАЧЕ СОГЛАСИЯ НА ЗАМЕЩЕНИЕ НА УСЛОВИЯХ ТРУДОВОГО ДОГОВОРА ДОЛЖНОСТИ В ОРГАНИЗАЦИИ И (ИЛИ) НА ВЫПОЛНЕНИЕ В ДАННОЙ ОРГАНИЗАЦИИ РАБОТ (ОКАЗАНИЕ ДАННОЙ ОРГАНИЗАЦИИ УСЛУГ) НА УСЛОВИЯХ ГРАЖДАНСКО-ПРАВОВОГО ДОГОВОРА, ЕСЛИ ОТДЕЛЬНЫЕ ФУНКЦИИ МУНИЦИПАЛЬНОГО (АДМИНИСТРАТИВНОГО) УПРАВЛЕНИЯ ДАННОЙ ОРГАНИЗАЦИЕЙ ВХОДИЛИ В ДОЛЖНОСТНЫЕ ОБЯЗАННОСТИ МУНИЦИПАЛЬНОГО СЛУЖАЩЕГО

Я, _____, был(а)
(фамилия, имя, отчество, дата рождения)
уволен(а) с муниципальной службы "_____" _____ 20__ г.
В течение последних двух лет до дня увольнения с муниципальной службы замещал (а) должности _____
_____
Во время замещения должности муниципальной службы исполнял (а) должностные (служебные) обязанности: _____
_____
_____
_____
_____
Предполагаю, что в последующем я буду замещать на условиях трудового или гражданско-правового договора сроком _____
_____
(указать вид договора, предполагаемый срок его действия)
должность _____
(наименование должности)
в _____
(указать полное наименование организации коммерческой или некоммерческой организации, ее местонахождение)
и (или) выполнять в данной организации работы (оказывать данной организации услуги) на условиях гражданско-правового договора.
В мои должностные (служебные) обязанности будут входить следующие функции:
1) _____; 2) _____.
Сумма оплаты за выполнение (оказание) по договору работ (услуг) составит:
_____
В связи с тем, что при замещении должности муниципальной службы в администрации города Усолье-Сибирское _____
_____
(указать наименование должности
_____
_____ муниципальной службы, которую гражданин замещал)
в мои обязанности входили следующие функции по муниципальному управлению в отношении коммерческой или некоммерческой организации:
1) _____; 2) _____
_____.
Прошу Вас в соответствии со ст. 12 Федерального закона «О противодействии коррупции» дать мне согласие на замещение на условиях трудового договора должности _____
_____
(указать наименование должности)
в _____
_____
(указать полное наименование организации)

и (или) выполнение в данной организации работы (оказание данной организации услуги) на условиях гражданско-правового договора.
Информацию о принятом комиссией по соблюдению требований к служебному поведению муниципальных служащих администрации города Усолье-Сибирское и урегулированию конфликта интересов решении прошу направить на мое имя по адресу:
_____
_____
(указывается адрес фактического проживания гражданина для направления по почте либо указывается любой другой способ направления решения, а также необходимые реквизиты для такого способа направления решения)
_____ _____

Мэр города **М.В. Торопкин».**

3. Опубликовать настоящее постановление в газете «Официальное Усолье» и разместить на официальном сайте администрации города Усолье-Сибирское в информационно-телекоммуникационной сети «Интернет».
4. Контроль за исполнением настоящего постановления оставляю за собой.

Мэр города **М.В. Торопкин**